EX LIBRIS

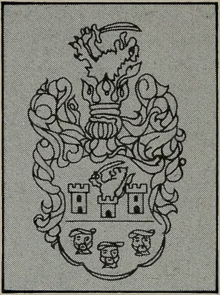

PAUL R. MAGOCSI

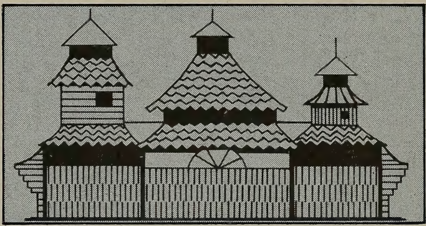

039
М63

МѢСЯЦОСЛОВЪ

НА 1917.

ОБЫКНОВЕННЫЙ ГОДЪ, ИМѢЮЩІЙ ДНЕЙ 365.

[redacted]

СОСТАВИВЪ:

ОТЪ ИМЕНИ „АКЦІЙНОГО ОБЩЕСТВА УНІО“
АВГУСТИНЪ ВОЛОШИНЪ,
священникъ епарх. Мукачевской,
титуларный директоръ, профессоръ учительской семинаріи унгварской.

ГОДЪ ИЗДАНІЯ 49-ЫЙ.

УНГВАРЪ, КНИГОПЕЧАТНЯ „АКЦІЙНОГО ОБЩЕСТВА УНІО“ 1916.

Цѣна съ типикомъ 1 корона 60 филлировъ.

Редакція газеты: „GÖRÖG KATHOLIKUS SZEMLE“.

КНИГОПЕЧАТНОЕ АКЦІОНЕРНОЕ ОБЩЕСТВО „УНІО“

ВЪ УНГВАРѢ, SZÉCHENYI-TÉR 10-IK SZÁM

поручае:

всякимъ потребамъ соотвѣтно заосмотренну, съ буквами церковно-славянскими, гражданскими русскими, угорскими, латинскими, греческими и еврейскими, далѣе и нотами богато пристроенну свою

КНИГОПЕЧАТНЮ,

котра принимае для друкованя всякіи литературніи сочиненья, учебники, молитвенники, пѣсни отпустніи газеты, далѣе таблицѣ, траурніи и визитніи билеты, всякіи друксорты. Сіи роботы сготовляе скоро, добро и дешево.

Въ собственномъ домѣ богато заосмотренну

КНИГАРНЮ,

котра продае всякого рода книги, головно церковніи и школьніи, печатніи листы для духовенства, метрики, крестніи листы, выписки изъ метрикъ и проч.; для учителей всякіи учебники и руководства, записніи книги на принятіе и успѣхъ учениковъ, а также аспидніи доски, линіи, церузы (карандаши), тенту, папѣрь, пера и проч., и въ котрой есть единственный складъ въ Угорщинѣ изданій церковныхъ Львовского Ставропигійского Института, Евангелія, Служебники, Требники, Ирмологіоны, Октоихи, Тріоди и проч. только чрезъ нашу книгарню можъ достати.

Нову и днешнимъ потребамъ соотвѣтно заосмотренну

ПЕРЕПЛЕТНЮ,

котра принимае всякіи роботы, входящіи въ кругъ переплетничого искуства; и сіи сготовитъ въ красномъ и моцномъ выробѣ за дешеву цѣну. Старіи Евангеліоны, Служебники и всѣ книги церковніи, а также и учебніи принимаются для обновленья.

ЦѢННИКЪ (КАТАЛОГЪ) БЕЗПЛАТНО ПОСЫЛАЕМЕ!

I. Церковный календарь.

1. Помснениє знаковъ.

⊛ = Праздникъ литійный } Великѣ свѧта.
⦶ = Праздникъ декретальный }
∴) = Праздникъ славословительный } Церковнѣ свѧта.
† = Праздникъ полгелейный }

2. Пасхаліѧ.

Кругъ солнцу	22
Кругъ лунѣ	17
Врӱцѣ лѣто до первого марта ѕ, потомъ	з
Ключъ граничный (починаесѧ съ Рожд. Христовымъ)	Р
Рождество Христово	Втор.
Мѧсницъ	5 нед. 3 дни
Благовѣщеніе	Нед. 5. Поста
Мѧсопустъ	11. февр.
Пасха	8. Апр.
Петровъ постъ держитъ	3 недѣль 4 дни

3. Посты.

1. Въ навечеріе Богоѧвленіѧ 5. іанварѧ.

2. Великій постъ отъ 19. февр. до Пасхи.

3. Петровъ постъ отъ понедѣлька до Недѣли всѣхъ Свѧтыхъ, (3. юніѧ) до праздн. св. Ап. Петра и Павла.

4. Маккавейка или Спасовка отъ 1. авг. до 14. августа включно, т. є. до Оуспеніѧ Пресв. Богородицы.

5. Въ день Оусѣкновеніѧ Главы св. Іоанна Крестителѧ 29. августа.

6. Въ день Воздвиженіѧ ч. Креста 14. сентѧбрѧ.

7. Предъ Рождествомъ Христ. (Филипповка) отъ 15. ноѧбрѧ начавши.

8. Въ середу и пятокъ каждой седмицѣ, съ изъяттіемъ ниже наведеныхъ „седмицъ загальныхъ".

9. Въ седмицѣ сырной (масляницѣ) позволяеся въ всѣ дни ѣсти лишь съ набѣломъ. Въ 1917. г. отъ 11. до 17. февр.

4. Седмицѣ загальніи, въ котріи въ середу и въ пятокъ позволено ѣсти мясніи стравы.

1. Отъ Рождества Христова до навечерія Богоявленія.

2. Отъ Недѣли Мытаревой 28. янв. до Недѣли Блудного Сына.

3. Отъ Пасхи до Недѣли Θоминой.

4. Отъ Сошествія св. Духа до Недѣли Всѣхъ Святыхъ.

5. Времена, въ котріи Церковь запрещае публичніи забавы съ музыкою.

1. Всѣ середы и пятки, кромѣ „седмицъ загальныхъ".

2. Отъ начала Рождественского поста (Филиповки) до Богоявленія.

3. Отъ понедѣлька сырного до Недѣли Θоминой.

4. Въ постѣ предъ праздн. св. Ап. Петра и Павла.

5. Въ постѣ передъ Оуспеніемъ пресв. Богородицы.

6. На Оусѣкновеніе Главы св. Іоанна Крестителя 29. авг.

7. На Возвиженіе Честного Креста 14. сентября.

6. Дни посвященніи памяти оусопшихъ.

(Задушніи суббота.

1. Суббота передъ Нед. Мясопустной 10 февр.

2. Суббота передъ Нед. 2. Вел. Поста 3. марта.

3. Суббота передъ Нед. 3-ой Вел. Поста 10. марта.

4. Суббота передъ Нед. 4-ой Вел. Поста 17. марта.

5. Суббота передъ Сошеств. св. Духа 26. мая.

7. Торжественніи дни императорского Дома.

1. Дня 18. августа оуродины Є. В. Царя Франца-Іосифа I.

2. Дня 8. юнія память корованья Є. В. Царемъ Оугорскимъ.

3. Дня 4. окт. именины Є. В. Царя Франца Іосифа I.

8. Торжественніи дни епархіи Мукачевской.

1. Дня 17. января Тезоименіе Преосвящ. Епископа Антонія.

2. Дня 1-го октобря Праздникъ Покровительницы Епархіи Мукачевской, Покровъ Пр. Дѣвы.

II. Астрономичный календарь.

Годъ 1917. есть годомъ обыкновеннымъ, т. е. числитъ 365 дней и начинаеся 1. января о полночи.

ВЕСНА начинаеся 21. марта въ 6 часовъ рано. Въ сіе время ночь ровна съ днемъ. (Весенное ровноденствіе.)

ЛѢТО начинаеся 22. юнія въ 1 ч. ночи. Въ сей часъ есть у насъ день найдолжайшій. (Лѣтній солнечный поворотъ.)

ОСѢНЬ начинаеся 23. септембря, въ 4 часовъ по полудни. Тогда ночь опятъ ровнаеся съ днемъ. (Осеннее ровноденствіе.)

ЗИМА начинаеся 22. дек. въ полудне. Въ сіе время у насъ ночь найдолжайша. (Зимній солнечный поворотъ).

Единако весна начинаеся обыкновенно едва въ половинѣ апрѣля и держитъ лишь около 6—7 недѣль, послѣ слѣдуе лѣто, продолжающееся около 14 недѣль, до половины септембря, потомъ слѣдуе 7—8 недѣльна осѣнь, до половины новембря, а всю прочу часть года занимае зима, т. е. 24 до 25 недѣль. Причиною того есть географичное положеніе нашего края и отдаленье его отъ моря.

ЗАТМѢНІЯ ЛУНЫ будутъ: 1) 8-го янв. По части и у насъ видимое. Нач. 6 ч. 50 м. предъ пол. конецъ 10 ч. 39 м. предъ пол.

2) 4-го юлія. У насъ видимо. Нач. 8 ч. 52 м. по пол., конецъ 5-го юлія рано.

3) 28-го дек. У насъ не видимо.

ЗАТМѢНІЯ СОЛНЦА: 1) 23-го янв. У насъ по части видимо. Нач. 6 ч. 43 м. предъ пол., кончится 9 ч. 3 м.

2) 19-го юнія. У насъ не видимо.

3) 19-го юлія. У насъ не видимо.

4) 14-го дек. У насъ не видимо.

Крȣжокъ лȣны (мѣсѧцѧ).

показȣє, колько часовъ лȣна свѣтитъ передъ и по полȣночи,
отъ 6-го часа вечера до 6-го часа оутра.

Первый крȣгъ показȣє, ѩкъ лȣна каждого днѧ оубольшаєсѧ и оуменьшаєсѧ, дрȣгій крȣгъ показȣє дни, третій крȣгъ часы, а четвертый минȣты по новолȣнію ажъ до днѧ, котрый

Новь (Новый мѣсѧць.)

Послѣдна четверть.

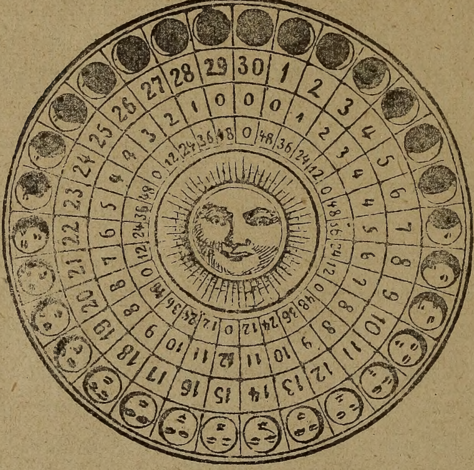

Перва четверть.

Полна (Полный мѣсѧць).

хочете знати. Єсли на прим. лȣна числитъ 7 дней, то свѣтитъ 5 часовъ и 36 минȣтъ предъ полȣночію, а єсли лȣна числитъ 23 дни, то сновь свѣтитъ 5 часовъ и 36 минȣтъ, но послѣ полȣночи.

III. Историчный календарь.

Всемірна лѣтопись.

Отъ сотворенія міра по греческомȣ численію (начало 5508. предъ Рождествомъ Христовымъ) 7425

— сотворенія міра по латинскомȣ численью 6630

— сотворенія міра по еврейскомȣ численью 5678

— Юліанского исправленія мѣсѧцослова астрономомъ Єосигеномъ (43 лѣтъ предъ Рождеств. Христовымъ) 1962

Почта.

Адресъ долженъ указовати имя, званіе, мѣсто пребыванья, послѣдню почту адресата, въ городахъ же еще и улицю и нумеръ дома адресата. Полезно есть написати и вармедю (комитатъ) того мѣста.

Письма. За обыкнов. письма платится до 20 грамовъ 15 фил., за каждыхъ дальшихъ 20 грамовъ 5 фил. За мѣстевіи (helyi) письма до 20 гр. 10 фил. и за каждыхъ 20 гр. по 5 фил.

Въ письмѣ не свободно посылати гроши или иное чтось дорогое, ибо если то пропаде, тогда за то почта не отвѣтуе.

Письма не могутъ быти долгшіи надъ 30, ширшіи надъ 20 и толстшіи надъ 10 центиметр. А котрое письмо важитъ болѣше якъ 500 грамовъ пріимаеся уже лишь якъ пакъ.

Корреспонденційна карта. (Открытое письмо, levelezőlap) продаеся на каждой почтѣ за 8 фил. можъ купити и образцеву карту, но на сяку нужно еще прилѣпити и штемпликъ (bélyeg) за 10 фил. и муситъ быти величиною така, яка проста корреспондентна карта.

За рекоммендованное письмо (ajánlott levél) платится окремъ обыкновенного письменного порта еще 25 филлировъ рекоммендуючой цѣны.

Если бы рекоммендованное письмо пропало, почта платитъ 40 коронъ, если надатель внутръ 6 мѣсяцевъ зарекламуе; зато нужно рецепись сохранити за половину года. Цѣна рекламаціи 25 фил.

За листы экспресніи окремъ обыкновенного порта платится еще 50 фил. Сякій листъ должна послѣдна почта тотчасъ доразъ доручити адрессату. Где не есть почты, цѣна экспресного листа 1 коронъ.

Своротный рецепись (tértivevény.) Если надатель хоче чрезъ почту дознатися, коли доставъ листъ адресатъ, може желати „своротный рецепись“, за сей платится 25 фил.

Если въ письмѣ посылаются гроши, тогда платится найменьше 60 фил. Полезно есть на задномъ боцѣ листа написати имя и мѣсто пребыванья надателя.

Друксорты (nyomtatványok) газеты, книжки, высланніи подъ опояскою (keresztkötés) или въ открытомъ ковертѣ (nyitott borítékban) можъ при слѣдующихъ цѣнахъ посылати: до 10 грамовъ 7 фил., за тяжшѣ друксорты отъ каждыхъ 50 грамовъ платится 3 фил. Найбольша вага 2000 гр.

Переказъ грошевый (utalvány). Гроши найлучше посылати черезъ переказъ; для сего нужно купити бланкету переказову (utalvány-lap), котра продаеся на каждой почтѣ за 2 фил. На единъ переказъ пріимаютъ сумму только до 1000 коронъ. Сумму и адресъ треба написати чисто и точно. За переказъ платится: до 10 кор. 15 фил., дальше за каждыхъ 50 коронъ по 5 фил. въ штемпликахъ, котрыхъ нужно прилѣпити на бланкетѣ съ правого боку.

Переказы можъ надати и експресно.

На купонѣ переказа можъ дѣлати приватнѣ переписки.

Если надатель сомнѣваеся, доставъ-ли адресатъ гроши, нужно рекламовати. Цѣна рекламаціи 25 фил.

Чеки. Дешевше стоитъ посылати гроши чеками, котрыми можно посылати неограниченнѣ суммы. На бланкетѣ такомъ, котрый выдае купецъ безплатно своему должнику отмѣчаеся квота, котру пересылаеся, на всѣхъ трехъ частьяхъ, съ котрыхъ такій чекъ состоитъ, а на двохъ послѣднихъ имя, прозвище и мѣстопребываніе платителя. Бланкетъ такій отдаеся вразъ съ грошьми на почтѣ. Урядникъ оттинае одну часть и вручае надателю якъ доказъ платы. Такій образъ посылки грошей препоручаеся особенно при ратальныхъ ассекураційныхъ платежахъ и т. д., для того всѣ институціи банковѣ употребляютъ такого способа платежа.

Паки (csomagok) нужно хорошо запаковати, съ шпаргою обовязовати и где потребно и запечатати; на самый пакъ или на моцно прилѣпленный или привязанный папѣрь нужно написати полный адресъ того, кому посылаеся пакъ. Къ паку нужно купити единъ „товарный листъ“ (szállító-levél) за 12 фил., на котромъ также напишеся адресъ и содержанье пака. На купонѣ можно и

приватнѣ переписки дѣлати. Платити же слѣдуе до ваги 5 килограмовъ 70 фил., до 10 килограмовъ 150 фил., до 20 килограмовъ 350 фил.; за паки, котрѣ важатъ больше якъ 5 килогр., платится по вагѣ и далекости.

Для чужихъ заграничныхъ державъ. Письма. Въ Австрію, Боснію и Нѣмеччину такъ, якъ дома. Во Америку, Россію и пр. краи по 15 грам. 25 фил.

За паки въ Австрію и Боснію платится до 5 килограмовъ 80 фил., въ Нѣмеччину же 1 кор.

Переказъ. За границу Австро-Угорщины нужно посылати гроши черезъ жолтый интернаціональный переказъ (nemzetközi utalvány), цѣна едного 2 фил. Въ Нѣмеччину платится по 50 кор. 25 фил. Въ Америку и инiи державы отъ 25 кор. по 25 фил. И въ Россію можъ посылати гроши переказомъ, найбольше 254 кор. Порто за каждыхъ 25 кор. 24 фил.

Телеграфъ.

Если хочешь телеграфировати, нужно купити на почтѣ едну телеграфичну бланкету (táviró-lap 2 фил.) и на сію бланкету должно написати черниломъ (тинтою) выразно и латинскими буквами адресъ, мѣсто пребыванья адресата, а и текстъ телеграмы, т. е. слова, котрѣ хочешь адресату потелеграфировати. На концѣ же слѣдуе подпись, т. е. имя надателя.

Понеже цѣна телеграмы платится отъ каждого слова и знака, такъ треба писати, обы чѣмъ меньше знаковъ было, и чтобы сме излишнѣ слова не употребляли, но все коротко, однакожъ розумѣтельно выразили.

Телеграму можъ надати и на такой почтѣ, где не есть телеграфичной стаціи, и тогда сія почта зажене съ иною почтовою посылкою въ ближайшу телеграфичну стацію и туй надасться на телеграфъ.

Свободнѣ дни въ судахъ.

Законъ LIV. 1868. установивъ, что:

I. Кромѣ неоткладныхъ случаевъ не вольно никого взывати въ судъ въ дни недѣльнѣ и праздничнѣ. При назначеню судовыхъ терминовъ мае каждый судія уважати на то, обы никто не бывъ воззванъ на терминъ въ свой торжественный праздникъ, т. е. чтобы русины не были взываны въ суды въ русскѣ свята, а жиды въ жидовскѣ. Еслибы дакто мавъ терминъ на свято, може заявити то и требовати другій терминъ (III. гл. I. 100. §.)

II. Праздники подсудимого и въ экзекуціи маютъ быти по возможности уважаемы. (III. гл. I. 357. и 22. §. LX-го закона 1881. года.)

По закону XXXIII. 1883. года въ судахъ царскихъ ежегодно отъ 1-го юлія до 31-го августа вакація (отдыхъ) есть и тогды отбываются лишь такѣ росправы, котрыхъ не можно отложити. (Вексельнѣ, экзекуційнѣ и проч.)

Недѣльный отдыхъ.

Въ законѣ XIII. года 1891. установлено, что:

1. Въ кажду недѣлю и на праздникъ св. Стефана первого царя угорского на територіи угорской св. короны ремесленна робота не може кончитися.

2. Отпочинокъ отъ роботы начинаеся отъ 6-го часа недѣли рано и держитъ 24 часовъ, онь до 6-го часа понедѣлка.

3. Кто сіи установленья переступитъ, затягне на себе грошевр кару отъ 2 кор. до 600 кор.

О штемпляхъ.

I. СТЕПЕНЬ.

Сія степень употребляеся на вексли; и симъ подобнѣ торговѣ ассигнаціи и контракты: на контракты выданнѣ касательно государственныхъ и другихъ кредитныхъ бумагъ (папировъ) кредитными заведеньями.

Отъ кор.	До кор.	Плата кор	Плата ф
	150	—	10
150	300	—	20
300	600	—	40
600	900	—	60
900	1200	—	80
1200	1500	1	—
1500	1800	1	20
1800	2100	1	40
2100	2400	1	60
2400	2600	1	80
2600	3000	2	—
3000	6000	4	—
6000	9000	6	—
9000	12000	8	—
12000	15000	10	—
15000	18000	12	—
18000	21000	14	—
21000	24000	16	—
24000	27000	18	—
27000	30000	20	—
30000	33000	22	—

Отъ каждыхъ 3000 кор. 2 кор. больше такъ, что каждое отъ 3000 кор. меньшее количество полнымъ смотрится.

II. СТЕПЕНЬ.

Сія степень употребляеся на тѣ письма, котрѣ ни къ I-ой, ни къ III-ой степени не принадлежатъ, на пр. всякѣ квитанціи, росписки и пр.

Отъ кор.	До кор.	Плата кор	Плата ф
	40	—	14
40	80	—	26
80	120	—	38
120	200	—	64
200	400	1	26
400	600	1	88
600	800	2	50
800	1600	5	—
1600	2400	7	50
2400	3200	10	—
3200	4000	12	50
4000	4800	15	—
4800	6400	20	—
6400	8000	25	—
8000	9600	30	—
9600	11200	35	—
11200	12800	40	—
12800	14400	45	—
14400	16000	50	—

Высше 16000 кор. отъ каждыхъ слѣдующихъ 800 кор. 2 кор. 50 фил. платится, замѣчаючи, что количество меньшее отъ 800 кор. считаеся такимъ, якъ бы точно 800 кор. было.

III. СТЕПЕНЬ.

Къ сей принадлежатъ договоры, контракты продажи, мѣнянія, нѣкоторѣ контракты, договоры служебнѣ, взаимовѣ, нѣкоторѣ договоры акційныхъ обществъ.

Отъ кор.	До кор.	Плата кор	Плата ф
	20	—	14
20	40	—	26
40	60	—	38
60	100	—	64
100	200	1	26
200	300	1	88
300	400	2	50
400	800	5	—
800	1200	7	50
1200	1600	10	—
1600	2000	12	50
2000	2400	15	—
2400	3200	20	—
3200	4000	25	—
4000	4800	30	—
4800	5600	35	—
5600	6400	40	—
6400	7200	45	—
7200	8000	50	—

Высше 8000 кор. за каждѣ 400 кор. платится 2 кор. 50 фил. примѣчаючи, что меньшее количество отъ 400 коронъ полнымъ смотрится.

КЛЕЙМА. Свидѣтельства 30 фил. Свидѣтельства отъ частныхъ и майстровъ 1 кор. Просьбы подаваемѣ отъ частныхъ лицъ чиновствамъ 1 корона.

Іануарій. I. Ianuarь.

Січень. Просинецъ.

		Русскій мѣсяцесловъ	Римскій мѣсяцесловъ	Солнца восх. ч. м.	Солнца зах. ч. м.
1	Пон.	☩ Обрѣз. и Вас. В. Нов. годъ	Новый годъ	7 50	4 17
2	Втор	Сильвестръ (Пред. Пр.)	Макарій	7 50	4 18
3	Сер.	Малахій и Го дій	Геновева	7 49	4 18
4	Четв.	Соборъ 70 Апост.	Титъ	7 49	4 19
5	Пят.	Навечеріе Богоявленія	Емилій	7 49	4 20
6	Субб.	✠ Богоявленіе	Трехъ Царей	7 49	4 22
Нед. по Просвѣщеніи и ряд. 30. по Сош. св. Духа. Гл. 5. Оутр. Єв. 8. отъ Іоанна 64. На Лит. Ап. 258. и 224. Єв. отъ Луки 91. отъ Мат. 8.					
7	Нед.	⁘ Соборъ св. Іоанна Кр.	Юліанъ	7 48	4 23
8	Пон.	Георгій и Емиліанъ	Северинъ	7 48	4 24
9	Втор.	Полиектъ и Екстатій	Марціянъ	7 48	4 25
10	Сер.	Григорій Ниссейскій	Вилгелмъ	7 48	4 26
11	Четв.	† Өеодосій Великій	Алойзій	7 47	4 27
12	Пят.	Татіана мученица	Гонор. III.	7 47	4 29
13	Субб.	Ермилъ и Стратоникъ	Гиларій	7 47	4 30
Нед. 31. по Сошествіи св. Духа. Гл. 6. Оутр. Єв. 9. отъ Іоанна 65. На Литургіи Ап. 2?0. Єв. отъ Луки 93.					
14	Нед.	Пр. От. изб. (Отд. Пр.)	Гиларій, Феликсъ	7 46	4 32
15	Пон.	Павелъ и Іоаннъ Кущ.	Павелъ	7 45	4 33
16	Втор.	Покл. вериг. св. Петра	Марцелъ	7 45	4 34
17	Сер.	† Антоній Великій	Антоній	7 44	4 35
18	Четв.	Аөанасій и Кириллъ	Приска	7 43	4 36
19	Пят.	Макарій Египтянинъ	Канутъ	7 42	4 38
20	Субб.	† Евөимій Великій	Фабіанъ и Северинъ	7 41	4 39
Недѣля 32. по Сошествіи св. Духа о Закхеѣ. Гл. 7. Оутр. Єв. 10. отъ Іоанна 66. На Литургіи Ап. 285. Єв. отъ Луки 94.					
21	Нед.	Максимъ исповѣдникъ	Агнесъ	7 41	4 40
22	Пон.	Тимоөей	Винкентій	7 40	4 42
23	Втор.	Климентъ	Заруч. Пр. Дѣвы	7 40	4 44
24	Сер.	Ксенія препод.	Тимоөей	7 39	4 45
25	Четв.	† Григорій Богословъ	Обращ. Павла ап.	7 38	4 47
26	Пят.	Ксенофонтъ	Поликарпъ	7 37	4 48
27	Субб.	† Іоаннъ Златоустъ	Св. Іоаннъ Злат.	7 36	4 50
Недѣля о Мытарѣ и Фарисеѣ. Гл. 8. Оутр. Єв. 11. отъ Іоанна 67. На Литургіи Ап. 296. Єв. отъ Луки 89.					
28	Нед.	Ефремъ Сиринъ	Кароль, Аполлон.	7 34	4 51
29	Пон.	Игнатій Богоносецъ	Францъ Салез.	7 33	4 53
30	Втор.	⁘ Трехъ Святителей	Марта	7 32	4 54
31	Сер.	Киръ и Іоаннъ	Петр. Нол.	7 31	4 56

Незабудь! Книгу о порціи понести до новтароша, обы записавъ нову порцію (подать)! Туторъ долженъ завдати рахунокъ о томъ, якъ газдовавъ въ минувшомъ годѣ! Кто въ войску лишь два мѣсяцѣ хоче служити, въ семъ мѣсяцѣ мае представитися!

Записки на мѣсяцъ январь	Доходки		Выдатки	
	К	ф	К	ф
[redacted]				

Перемѣны мѣсяца и состояніе воздуха.

Полнолуніе 8-го 8 ч. 42 мин. предъ пол. Студено, снѣгъ.

Посл. четв. 16-го 12 ч. 42 м. по пол. Мракъ, снѣгъ.

Новолуніе 23-го 8 ч. 1 м. пр. пол. Ясно. Студено.

Перва четв. 30-го 2 ч. 1 м. пр. пол. Вѣтры, снѣгъ.

Февраль. II. Феврȣарій.

ЛЮТЫЙ. ПАЛЮТЫЙ.

		Греко-кат. мѣсѧцесловъ	Римскій мѣсѧцесловъ	Солнца восх. ч.	м.	зах. ч.	м.
1	Четв.	Трифонъ	Игнат.	7	29	4	57
2	Пят.	✠ Стрѣтеніе Господне	Марія Громова	7	28	4	59
3	Сȣбб.	Симеонъ и Анна	Власій	7	27	5	0

Нед. о Блудномъ Сынѣ. Гл. 1. Оутр. Єв. воскр. 1-е отъ Маѳеѧ 116. На Литȣргіи Ап. 135. Єв. отъ Лȣки зач. 79.

4	Нед.	Исидоръ и Идоръ	Вероника	7	25	5	2
5	Пон.	Агаѳіѧ	Агаѳа	7	24	5	4
6	Втор.	Вȣколъ Єп.	Дороѳеѧ Дѣва	7	23	5	4
7	Сер.	Парѳ. и Лȣк.	Ромȣалдъ Єпп.	7	21	5	7
8	Четв.	Ѳеодоръ великомȣч.	Іоаннъ	7	20	5	8
9	Пѧт.	Никифоръ	Кир. Апол.	7	19	5	10
10	Сȣбб	Харлампій. Сȣбб. оусопш.	Школастика	7	17	5	12

Недѣля Мясопустная. Гл. 2. Оутреннее Єв. 2-е отъ Марка зач. 70 е. На Литȣргіи Ап. 140. Єв. отъ Маѳеѧ зач. 106.

11	Нед.	Власій	Єфросина, Дезид.	7	16	5	13
12	Пон.	Мелетій	Євлаліѧ	7	14	5	14
13	Втор.	Мартиніанъ	Юліанна, Катерина	7	12	5	16
14	Сер.	Авксентіѧ	Валентинъ	7	11	5	17
15	Четв.	Онисимъ	Фавстъ	7	9	5	19
16	Пѧт.	Памфилъ	Юліанна	7	7	5	21
17	Сȣбб	Ѳеодоръ	Сабина	7	6	5	22

Недѣля Сыропустная. Гл. 3. Оутр. Єв. 3-ое отъ Марка зач. 71. На Лит. Ап. 112. Єв. отъ Маѳ. зач. 17.

18	Нед.	Левъ папа римскій	Константинъ	7	4	5	24
19	Пон.	Архиппъ Ап. (Нач. поста)	Конрадъ	7	2	5	26
20	Втор.	Левъ єписк.	Попел., Євстахій	7	0	5	27
21	Сер.	Тимоѳей	Єлеонора	6	59	5	29
22	Четв.	Обр. мощ. св. м.	Петръ	6	58	5	30
23	Пѧт.	Поликарпъ Єп.	Петръ Даманскій	6	56	5	31
24	Сȣбб	† Обр. ч. Главы Іоанна Кр.	Матѳей	6	52	5	35

Нед. І-ая св. Великого Поста. Гл. 4. Оутр. Єв. 4-ое отъ Лȣки зач. 112. На Литȣргіи Ап. 329. Єв. отъ Іоанна зач. 5.

25	Нед.	Тарасій	Викторинъ	6	50	5	37
26	Пон.	Порфѵрій	Александръ	6	48	5	38
27	Втор.	Прокопій	Несторъ	6	46	5	40
28	Сер.	Василій	Теофилъ ром.	6	45	5	41

Незабудь! Отъ журата просити дозволъ, кедь въ яри дачто будовати хочешь! До 15-го февр. выплатити перву четверту часть подати, бо иншакъ пожедъ будешь платити!

Записки на мѣсяцъ февраль	Доходки		Выдатки	
	К	ф	К	ф

Перемѣны мѣсяца и состоянiе воздуха.

Полнолунiе 7-го 4 ч. 28 м. предъ пол. Студѣнь.
Посл. четв. 15-го 2 ч. 53 м. предъ пол. Змѣнно. Снѣгъ.
Новолунiе 21-го 7 ч. 9 м. по пол. Вѣтры, волхко.
Перва четв. 28-го 5 ч. 44 мин. по пол. Студено, мало снѣгу.

Сухій. **Березозоль.**

		Греко-кат. мѣсѧцесловъ	Римскій мѣсѧцесловъ	Солнца восх. ч. м.	Солнца зах. ч. м.
1	Четв.	Евдокія	Албинъ	6 43	5 42
2	Пѧт.	Ѳеодотъ	Елена, Симп.	6 41	5 44
3	Субб.	Евтропій (Субб. оусопш.)	Кунигунда	6 39	5 45

Нед. 2-ая св. Вел. Поста. Гл. 5. Оутр. Ев. воскр. 5-ое отъ Луки 113. На Лит. Ап. 304. Ев. отъ Марка 7.

4	Нед.	Герасимъ	Казиміръ	6 37	5 47
5	Пон.	Кононъ	Вячеслава	6 35	5 49
6	Втор.	Св. 42 мученикъ	Викторъ	6 33	5 50
7	Сер.	Василій	Ѳома аквин.	6 31	5 51
8	Четв.	Ѳеофилъ	Іоанна Бож.	6 29	5 53
9	Пѧт.	† Св. 40 муч.	Франциска	6 27	5 55
10	Субб.	Кодоатъ (Субб. оусопш.)	40 муч.	6 25	5 56

Нед. 3-ая св. Вел. Поста, т. е. Крестопоклонная. Гл. 6. Оутр. Ев. воскр. 6-ое отъ Луки 114. На Лит. Ап. 311. Ев. отъ Марка 38.

11	Нед.	Софроній	Константинъ	6 23	5 58
12	Пон.	Ѳеофанъ	Григорій	6 21	5 59
13	Втор.	Никифоръ	Касіанъ, Крист., Ник.	6 18	5 0
14	Сер.	Бенедиктъ	Матилда	6 17	6 2
15	Четв.	Агапій	Лонгинъ	6 15	6 3
16	Пѧт.	Сабинъ и Алекс.	Гербертъ	6 13	6 5
17	Субб.	Алексій (Субб. оусопш.)	Гертрудъ	6 11	6 6

Нед. 4-ая св. Вел. Поста. Гл. 7. Оутр. Ев. воскр. 7-ое отъ Іоанна 63. На Лит. Ап. зач. 314. Ев. отъ Марка 40.

18	Нед.	Кириллъ	Едуардъ, Алекс.	6 9	6 8
19	Пон.	Хрис. и Дарій	† Іосифъ	6 7	6 9
20	Втор.	Савва	Геодосій	6 5	6 11
21	Сер.	Ꙗковъ исповѣдн. (Покл.)	Венедикта	6 3	6 12
22	Четв.	Василій св. муч.	Павла еп.	6 1	6 13
23	Пѧт.	Никонъ прмч.	Октавіана	5 59	6 15
24	Субб.	Захарій и Ꙗковъ исп. ☽ Ак.	Гавр. арх.	5 57	6 17

Нед. 5-ая св. Вел. Поста. Гл. 8. Оутр. Ев. отъ Луки 4. На Лит. Ап. зач. 321. Ев. отъ Марка 47.

25	Нед.	✠ Благовѣщеніе Пр. Богор.	Благовѣщеніе	5 55	6 18
26	Пон.	Соборъ св. арх. Гавр.	Касіанъ	5 53	6 19
27	Втор.	Матрона Сел.	Рупертъ	5 51	6 21
28	Сер.	Іларіонъ	Іоаннъ кап.	5 49	6 23
29	Четв.	Маркъ, Кир.	Кириллъ	5 47	6 24
30	Пѧт.	Іоаннъ лѣств.	Квиринъ	5 45	6 25
31	Субб.	Упатій ☽ Субб. Лазара	Амосъ	5 43	6 26

Незабудь! Дерева обчиститп отъ гуселницъ! Пустошити терня и аранку! Вычистити дорогу и ярки, обы свободно могла протекати вода! До 20-го марта повизитпрують худобу! Кедь маешь хворой худобы, долженъ есь то ознаймити! До 30-го прійде экзекуторъ, кедь есь подать не выплативъ!

Записки на мѣсяцъ мартъ	Доходки		Выдатки	
	К	ф	К	ф

Перемѣны мѣсяца и состояніе воздуха.

Полнолуніе 8-го 10 ч. 58 м. по пол. Хмарно, студено.
Посл. четв. 16-го 1 ч. 33 мин. по пол. Змѣнно.
Новолуніе 23-го 5 ч. 5 мин. пр. пол. Тепло.
Перва четв. 30-го 11 ч. 36 мин. пр. пол. Вѣтры. Ясно.

Априлій. IV. Апрѣль.

Цвѣтень. Дѹбень.

Греко-кат. мѣсѧцесловъ			Римскій мѣсѧцесловъ	Солнца восх. ч. м.		Солнца зах. ч. м.	

Нед. 6-ая св. Вел. Поста, т. е. Цвѣтоносная. Оутр. Єв. воскр. отъ Мат. зач. 83. На Лит. Ап. зач. 247. Єв. отъ Іоанна 41.

1	Нед.	Марїѧ Єгиптѧнина	Гѹго	5	41	6	28
2	Пон.	Преп. Тітъ чѹд.	Францискъ	5	39	6	29
3	Втор.	Никита	Рихардъ	5	37	6	30
4	Сер.	Іосифъ пѣсн.	Исидоръ	5	35	6	32
5	Четв.	⊕ Вел. Четверь	Вел. Четв. Винкентій	5	33	6	34
6	Пят.	⊕ Вел. Пятокъ	† Вел. Пятокъ. Цел.	5	31	6	35
7	Сѹбб.	☉ Вел. Сѹббота	† Вел. Сѹбб. Германъ	5	29	6	36

Нед. Пасхи. На Лит. Ап. зач. 1. Єв. отъ Іоанна зач. 1. На Вечерни Єв. отъ Іоанна зач. 65.

8	Нед.	⊕ Свѣтлое Воскр.	Воскр. Хр. Дезидерій	5	27	6	38
9	Пон.	⊕ Свѣтлый Понед.	Вел. Пон. Димитрій	5	25	6	39
10	Втор.	⊕ Свѣтлый Вторникъ	Єзехіилъ	5	23	6	40
11	Сер.	Антипа	Левъ (Гражд. св.)	5	21	6	42
12	Четв.	Василій	Юлій	5	19	6	43
13	Пѧт.	Артемонъ свмѹч.	Герменегилдъ	5	17	6	44
14	Сѹбб.	Мартинъ папа	Тибѹрцій	5	15	6	46

Нед. 2-ая Ѳомина. Оутр. Єв. воскр. 1-ое отъ Мат. зач. 116. На Лит. Ап. зач. 14. Єв. отъ Іоанна зач. 65.

15	Нед.	Аристархъ ап.	Анастасіѧ, Цел.	5	13	6	47
16	Пон.	Агапіѧ Ирина мѹч.	Ламбертъ	5	11	6	49
17	Втор.	Симеонъ преп.	Аницетъ, Рѹд.	5	9	6	50
18	Сер.	Іоаннъ оуч.	Аполлоній	5	7	6	52
19	Четв.	Іоаннъ ветхопечерникъ	Тимонъ	5	5	6	53
20	Пѧт.	Теодоръ Тріхинъ	Ѳеодоръ	5	3	6	55
21	Сѹбб.	Іанѹарій	Анзелмъ	5	1	6	56

Нед. 3-ая св. Женъ Мѵроносицъ. Гл. 2. Оутр. Єв. воскр. 3-ое отъ Марка зач. 71. На Лит. Ап. зач. 16. Єв. отъ Марка зач. 69.

22	Нед.	Ѳеодоръ преп.	Сотеръ	5	0	6	57
23	Пон.	✝ Георгій великомуч.	Войтекъ	4	58	6	59
24	Втор.	Савва страт.	Георгій м.	4	56	7	1
25	Сер.	† Маркъ Єв.	Маркъ Єв.	4	55	7	2
26	Четв.	Василій	Клетъ и Марцелъ	4	53	7	3
27	Пѧт.	Симеонъ свмѹч.	Анастасій	4	51	7	5
28	Сѹбб	Іасонъ	Виталисъ	4	50	7	6

Нед. 4-ая о Разслабленномъ. Гл. 3. Оутр. Єв. воскр. 4-ое отъ Лѹки зач. 112. На Лит. Ап. зач. 23. Єв. отъ Іоанна зач. 14.

29	Нед.	Св. 9 мѹч.	Петръ мѹч.	4	48	7	7
30	Пон.	† Іаков. зев. Ап.	Єкатерина, Соф.	4	46	7	9

Незабудь! Указати челядскѣ книги! До 16-го выпише нотарошъ войскову подать (тыхъ, котрѣ не служатъ), можешь попозерати! До 24-го лицитуютъ то, что за подать засеквестровали! Кто не годенъ платити, най проситъ у дирекціи финансовъ (pénzügyigazgatóság) обы еще чекали!

Записки на мѣсяцъ апрѣль	Доходки		Выдатки	
	К	ф	К	ф

Перемѣны мѣсяца и состояніе воздуха.

Полнолуніе 7-го 2 ч. 49 мин. по пол. Змѣнно. Вѣтры, дождь.
Посл. четв. 14-го 9 ч. 12 мин. по пол. Погодно.
Новолуніе 21-го 3 ч. 1 мин. по пол. Змѣнно.
Перва четв. 29-го 6 ч. 22 мин. предъ пол. Тепло, дождь.

ТРАВЕНЬ **ЛѢТЕНЬ.**

		Греко-кат. мѣсѧцесловъ	Римскій мѣсѧцесловъ	Солнца восх. ч. м.	зах. ч. м.
1	Втор.	Іеремій пророкъ	Филиппъ	4 45	7 10
2	Сер.	Аѳанасій Великій (Препол.)	Аѳаназ. Єрез.	4 43	7 11
3	Четв.	Тимоѳей мꙋч.	Обрѣт. Кр.	4 41	7 12
4	Пѧт.	Пелагіѧ пр. мꙋч.	Флоріанъ	4 40	7 14
5	Сꙋбб	Ірина мꙋченица	Пій п. V.	4 38	7 15

Нед. 5-ая о Самарѧнынѣ. Гл. 4. Оутр. Єв. коскр. 7-ое отъ Іоанна зач. 63. На Лит. Ап. зач. 28. Є . отъ Іоанна зач. 12.

6	Нед.	Іова многострад.	Іоаннъ Єв.	4 37	7 17
7	Пон.	Акакій	Домиц., Стан.	4 35	7 18
8	Втор.	† Іоаннъ ап. и ев.	Михаила	4 34	7 19
9	Сер.	Исаіѧ прор. (От . препол.)	Григор. Наз.	4 33	7 21
10	Четв.	† Сим. Зил. ап.	Исидоръ	4 31	7 22
11	Пѧт.	Мокій свм.	Мамертъ	4 29	7 24
12	Сꙋбб.	Єпифаній и Германъ	Понграцій	4 27	7 25

Нед. 6-ая о Слѣпомъ. Гл. 5. Оутр. Єв. воскр. 8-ое отъ Іоанна зач. 64. На Лит. Ап. зач. 38. Єв. отъ Іоанна зач. 34.

13	Нед.	Гликеріѧ мꙋч.	Сервацій	4 26	7 26
14	Пон.	Исидоръ мꙋч.	Бонифацъ	4 25	7 27
15	Втор.	Пахомій Вел.	Іоаннъ де ла Саль	4 24	7 28
16	Сер.	Ѳеодоръ (Отд. Пасхи)	Іоанн. Неп.	4 23	7 29
17	Четв.	✠ Вознесеніе	Вознесеніе	4 22	7 31
18	Пѧт.	Ѳеодотъ мꙋч.	Феликсъ	4 21	7 32
19	Сꙋбб.	Патрикій	Целестинъ	4 20	7 34

Нед. 7-ая св. Отецъ I-го Никейскаго Собора. Гл. 6. Оутр. Єв. воскр. 10-ое отъ Іоан. зач. 66. На Лит. Ап. зач. 44. Єв. отъ Іоанна зач. 56.

20	Нед.	Ѳалалей мꙋч.	Бернардинъ	4 19	7 35
21	Пон.	† Константинъ и Єл.	Тимоѳей, Гелена	4 18	7 36
22	Втор.	Василискъ мꙋч.	Юліѧ	4 17	7 37
23	Сер.	Михаилъ еп.	Дезидерій	4 16	7 38
24	Четв.	Симеонъ пр.	Іоан.	4 15	7 39
25	Пѧт.	† Третое обр. Гл. Іоан. Кр.	Оурбанъ	4 14	7 40
26	Сꙋбб.	Карпъ (Сꙋбб. оусопш.)	Филиппъ Нер.	4 13	7 42

Нед. 8-ая Пятдесятницы. Оутр. Єв. отъ Іоанна 65. На Лит. Ап. 3. Єв. отъ Іоан. 27.

27	Нед.	✠ Сош. св. Духа	Сош. св. Духа	4 12	7 43
28	Пон.	✠ Сош. св. Духа. Пр. Тр.	Зеленый Пон.	4 11	7 44
29	Втор.	Ѳеодозіѧ	Теодоръ	4 10	7 45
30	Сер.	Исаакій	Фердинандъ	4 10	7 46
31	Четв.	Ап. Єрміѧ	Петронелла	4 9	7 47

Незабудь! Отъ 5-го до 10-го мая въ сѣлской хижи можешь перепозерати списокъ выбирателей парламентарного посла. Кого вылишили, подъ 8 днями най укаже свои свидѣтельства и най дасть ся записати! 9-го дня выставлять списокъ тѣхъ хлоповъ, котрѣ не появилися на выборѣ рекруто въ (обзерачка). Тогда прійдутъ отвѣты, кто мае лишь за два мѣсяцѣ служити въ войску. До 15-го мая платится друга четверта часть порціи!

Записки на мѣсяцъ май	Доходки		Выдатки	
	К	ф	К	ф

Перемѣны мѣсяца и состояніе воздуха.

Полнолуніе 7-го 3 ч. 40 м. пр. пол. Змѣнно, тепло.
Посл. четв. 14-го 2 ч. 48 мин. по пол. Вѣтры, студено.
Новолуніе 21-го 1 ч. 47 м. пр. пол. Пріятно, ясно.
Перва четв. 29-го 12 ч. 33 м. пр. пол. Мало дождю.

Юній. VI. Юній.

Червецъ. Червень.

		Греко-кат. мѣсѧцесловъ	Римскій мѣсѧцесловъ	Солнца восх. ч.	м.	Солнца зах. ч.	м.
1	Пѧт.	Іꙋстинъ	Форт.	4	8	7	47
2	Сꙋбб.	Никифоръ (Отд. Сош.)	Маркелъ	4	7	7	48

Нед. 1-ая по Сош. св. Духа, яже есть всѣхъ святыхъ. Гл. 8. Оѵтр. Єв. воскр. 1-ое отъ Маѳ. зач. 116. На Лит. Ап. 330. Єв. отъ Маѳ. 38.

3	Нед.	Аꙋкилліанъ мꙋч.	Клотилдъ	4	6	7	49
4	Пон.	Митроф.	Квиринъ	4	5	7	50
5	Втор	Дороѳей еп.	Валеріѧ	4	5	7	50
6	Сер.	Висаріонъ	Норбертъ	4	5	7	51
7	Четв.	Ѳеодотъ	Робертъ	4	4	7	52
8	Пѧт.	Ѳеодоръ Стр.	Медардъ	4	4	7	53
9	Сꙋбб.	Кириллъ еп.	Примъ	4	3	7	54

Нед. 2-ая по Сош. св. Духа. Гл. 1. Оѵтр. Єв. воскр. 2-ое отъ Марка зач. 70. На Лит. Ап. 82. Єв. отъ Маѳ. зач. 9.

10	Нед.	Тимоѳей	Маргарета	4	3	7	54
11	Пон.	† Варѳоломей и Варнава	Варнава	4	3	7	55
12	Втор	Онꙋфрій	Онꙋфрій, Іоаннъ	4	3	7	56
13	Сер.	Єкѵліна мꙋченица	Антоній Пад.	4	3	7	57
14	Четв.	Єлисей прор.	Василій	4	3	7	57
15	Пѧт.	Аммосъ и Іеронѵмъ	Видъ и Мод.	4	3	7	58
16	Сꙋбб.	Тѵхонъ	Юстинъ	4	3	7	58

Нед. 3-ая по Сош. св. Духа. Гл. 2. Оѵтр. Єв. воскр. 3-ое отъ Марка зач. 71. На Лит. Ап. зач. 88. Єв. отъ Маѳ. 18

17	Нед.	Манꙋилъ, Сак. Іст.	Адолфъ	4	2	7	59
18	Пон.	Леонтій мꙋч.	Марцелъ	4	2	7	59
19	Втор.	† Юда ап. братъ Гднь	Гервазій, Юліана	4	2	7	59
20	Сер.	Меѳодій свѧщенникъ	Регина	4	3	8	0
21	Четв.	Юліанъ и Юлій	Алойзій Гонз.	4	3	8	0
22	Пѧт.	Єѵсевій свмꙋченикъ	Павлинъ	4	3	8	0
23	Сꙋбб	Агрипинна мꙋченица	Сидоній	4	3	8	0

Нед, 4-ая по Сош. св. Духа. Гл. 3. Оѵтр. Єв. воскр. 4-ое отъ Лꙋки зач. 112. На Лит. Ап. зач. 93. и 112. Єв. отъ Маѳ. 25. и отъ Лꙋки 1.

24	Нед.	⊕ Рожд. св. Іоанна Крест.	Іоаннъ крест.	4	3	8	0
25	Пон.	Февроніѧ	Просперъ, Вилг.	4	4	8	0
26	Втор.	Давидъ преп.	Іоаннъ и Павелъ	4	4	8	0
27	Сер.	Самсонъ преп.	Владиславъ	4	5	8	0
28	Четв.	Киръ и Іоаннъ	Левъ папа	4	5	8	0
29	Пят.	✠ Св. Ап. Петра и Павла	Петра и Павла	4	6	8	0
30	Сꙋбб.	☉ Соборъ 12 апост.	Пам. Павла	4	5	8	0

Незабудь! Списокъ присяжныхъ выставится до 15-го дня! Кого выпишили, може просити, обы го записали! До 4-го юнія долженъ ознаймитися у новтароша, пушку (оружіе) мае. Кто парову машину мае, передъ молотьбою десять днями, долженъ то объявити уряду.

Записки на мѣсяцъ юній	Доходки		Выдатки	
	К	ф	К	ф

Перемѣны мѣсяца и состояніе воздуха.

Полнолуніе 5-го 2 ч. 7 м. по пол. Погодно.
Посл. четв. 12-го 7 ч. 38 м. пр. пол. Вѣтры, мало дождю.
Новолуніе 19-го 2 ч. 2 м. по пол. Полодно.
Перва четв. 27-го 5 ч. 8 м. по пол. Бурѣ, дожди.

ЛИПЕНЬ. СѢНОКОСЪ.

		Греко-кат. мѣсяцесловъ	Римскій мѣсяцесловъ	Солнца восх. ч. м.	Солнца зах. ч. м.
Нед. 5-ая по Сош. св. Духа. Гл. 4. Оутр. Єв. воскр. 5-ое отъ Лȣки зач. 113. На Лит. Ап. 103. Єв. отъ Мат. 28.					
1	Нед.	Козма и Даміанъ	Θеодорикъ	4 7	8 0
2	Пон.	† Пол. Ризы Пр. Д. М.	Посѣщ. Маріи	4 8	7 59
3	Втор.	Іоакимъ	Алфредъ	4 8	7 59
4	Сер.	Св. Андрей критскій	Іосифъ Кал.	4 8	7 58
5	Четв.	† Кириллъ и Меθодій	Антоній	4 9	7 58
6	Пят.	Сисой Вел.	Исаій прор.	4 10	7 57
7	Сȣбб.	Θома и Акакій	Кириллъ и Меθодій	4 11	7 57
Нед. 6-ая по Сош. св. Духа. Гл. 5 Оутр. Єв. воскр. 6-ое отъ Лȣки зач. 114. На Лит. Ап. 110. Єв. отъ Мат. 29.					
8	Нед.	Прокопій	Єлисаветъ	4 12	7 56
9	Пон.	Пакратій	Анатолія	4 12	7 56
10	Втор.	Св. 42 мȣч. никопольск.	Амалія	4 13	7 56
11	Сер.	Св. мȣч. Євфимія	Пій	4 14	7 55
12	Четв.	Св. Прок., Илар. Мих.	Генрикъ	4 15	7 54
13	Пят.	Соборъ арх. Гавріила	Маргарета, Євг.	4 16	7 54
14	Сȣбб.	Св. Акила ап.	Бонавентȣра	4 17	7 53
Нед. 7-ая по Сош. св. Духа и св. Отецъ. Гл. 6. Оутр. Єв. воскр. 7-ое отъ Іоанна зач. 63. На Лит. Ап. зач. 116. и 334. Єв. отъ Мат. зач. 33. и Іоанна 56.					
15	Нед.	Кирикъ и Іȣлитта	Розсылка Апост.	4 18	7 52
16	Пон.	Аθиногенъ свмȣч.	Фавстъ	4 20	7 52
17	Втор.	Марина преп.	Алексій	4 21	7 51
18	Сер.	Іакинθъ и Ємиліанъ	Фридерикъ	4 22	7 50
19	Четв.	Макрина преп.	Винкентій	4 23	7 49
20	Пят.	✠ Св. Илія Пророкъ	Илія, Маргарета	4 24	7 47
21	Сȣбб	Симеонъ и Іоаннъ Юрод.	Пракседа, Даніилъ	4 25	7 46
Нед. 8-ая по Сош. св. Духа. Гл. 7. Оутр. Єв. воскр. 8-ое отъ Іоанна зач. 64. На Лит. Ап. зач. 124. Єв. отъ Мат. 58.					
22	Нед.	Марія Магдалина	Марія Магдал.	4 26	7 45
23	Пон.	Трофимъ и Θеофилъ	Аполлинарій	4 27	7 44
24	Втор.	Христина мȣченица	Кристина	4 28	7 43
25	Сер.	† Оусп. св. Анны	Яковъ апост.	4 29	7 42
26	Четв.	Єрмолай свмȣч.	Анна	4 30	7 41
27	Пят.	† Пантелеймонъ	Пантелеймонъ	4 31	7 40
28	Сȣбб.	Прохоръ діаконъ	Викторъ	4 32	7 39
Нед. 9-ая по Сош. св. Духа. Гл. 8. Оутр. Єв. воскр. 9-ое отъ Іоанна зач. 65. На Лит. Ап. зач. 128. Єв. отъ Мат. зач. 59.					
29	Нед.	Калиникъ свмȣч.	Марта	4 34	7 38
30	Пон.	Сила Апостолъ	Авдона	4 35	7 36
31	Втор.	Євдокимъ	Игнатій Лойола	4 37	7 35

Незабудь! Кедь ти филоксера, або пероноспора шкоду наробила, объяви финансовой дирекціи, обы ти отпустили дачто изъ порціи! До 16-го дня треба вычистити колодязѣ (студнѣ), бо теперь бывае визитація. Теперь посмотрятъ бовты, роботнѣ хижы и дворы, ци хранится чистота, ци не опаснѣ на здоровье!

Записки на мѣсяцъ юлій	Доходки		Выдатки	
	К	ф	К	ф

Перемѣны мѣсяца и состояніе воздуха.

🌕 Полнолуніе 4-го 10 ч. 40 мин. по пол. Змѣнно.
🌗 Посл. четв. 11-го 1 ч. 12 мин. по пол. Тепло, ясно.
🌑 Новолуніе 19-го 4 ч. пр. пол. Хмарно, дождь.
🌓 Перва четв. 27-го 7 ч. 40 мин. пр. пол. Погодно.

Серпень. Заревъ.

		Греко-кат. мѣсѧцесловъ	Римскій мѣсѧцесловъ	Солнца восх. ч. м.	Солнца зах. ч. м.
1	Сер.	☉ Происх. Ч. Др. Ч. Кр.	Петръ	4 38	7 34
2	Четв.	Перенес. мощей св. Стеф.	Алфонзъ	4 39	7 32
3	Пѧт.	Ісаакій	Стефанъ	4 40	7 31
4	Сѹбб.	Св. 7 Отрок. въ Ефесѣ	Доминикъ	4 41	7 29

Нед. 10-ая по Сош. св. Духа. Гл. 1. Оутр. Єв. воскр. 10-ое отъ Іоанна 66. На Лит. Ап. зач. 131. Єв. отъ Маѳ. 72.

5	Нед.	Евсигній	Маріи снѣж.	4 43	7 28
6	Пон.	✠ Преображеніе Господне	Преображеніе	4 44	7 26
7	Втор.	Дометій пр.	Каетанъ	4 45	7 25
8	Сер.	Еміліанъ	Киріакъ	4 47	7 23
9	Четв.	† Матѳій Апостолъ	Романъ	4 48	7 22
10	Пѧт.	Лаврентій	Лаврентій	4 49	7 20
11	Сѹбб.	Евплъ Архидіаконъ	Сѹзанна	4 50	7 18

Нед. 11-ая по Сош. св. Духа. Гл. 2. Оутр. Єв. воскр. 11-ое отъ Іоанна 67. На Лит. Ап. зач. 141. Єв отъ Маѳ зач. 77.

12	Нед.	Фотій	Клара	4 51	7 16
13	Пон.	☉ Максимъ (Отд. Пр.)	Иполитъ	4 53	7 15
14	Втор.	Михей (Предпр. Оусп.)	Евсевій	4 54	7 13
15	Сер.	✠ Успеніе Пр. Богородицы	Успеніе Богор.	4 55	7 11
16	Четв.	☉ Перенес. нер. Образа	Рохъ	4 57	7 10
17	Пѧт.	Мѵронъ	Миронъ	4 59	7 8
18	Сѹбб.	Флоръ и Лавръ	Елена	5 0	7 6

Нед. 12-ая по Сош. св. Духа. Гл. 3. Оутр. Єв. воскр. 1-ое отъ Маѳ. зач. 116. На Лит. Ап. зач. 158. Єв отъ Маѳ. 79.

19	Нед.	Андрей Стратилатъ	Лѹдвигъ	5 1	7 5
20	Пон.	✠ Стефанъ ц. угорскій. Сам.	Стефанъ царь	5 2	7 3
21	Втор.	Ѳаддей	Іоаннъ, Бернатъ	5 3	7 1
22	Сер.	Агаѳоникъ	Тимоѳей	5 5	6 59
23	Четв.	☉ Лѹпъ (Отд. Оусп.)	Филиппъ	5 6	6 57
24	Пѧт.	Евтихъ	Варѳоломей	5 7	6 55
25	Сѹбб	Варѳоломей и Титъ	Лѹдвикъ	5 9	6 54

Нед. 13-ая по Сош. св. Духа. Гл. 4. Оутр. Єв. воскр. 2-ое отъ Марка зач. 70. На Лит. Ап. зач. 166. Єв. отъ Маѳ. зач. 87.

26	Нед.	Адріанъ и Наталія	Зефиринъ	5 11	6 52
27	Пон.	Пименъ	Іосифъ Кал.	5 12	6 50
28	Втор.	Мойсей и Авгѹстинъ	Авгѹстинъ	5 13	6 48
29	Сер.	✠ Усѣкн. Гл. Іоанна Крестит.	Оусѣкн. Іоанна	5 15	6 46
30	Четв.	Александеръ, Іоаннъ, Павелъ	Феликсъ, Розалія	5 16	6 44
31	Пѧт.	† Пол. ч. Пояса Пр. Д.	Раймѹндъ	5 18	6 42

Незабудь! До 9-го августа можешь посмотрѣти въ сѣлской хижѣ, кого выбрали за вояка. До 15-го треба выплатити порцію за пушку, бо позднѣйше лишь у штаерамту можъ платити. Дня св. Стефана не свободно робити, и село должно выставити державну заставу. До 15-го дня платится третья четвертина порціи!

Записки на мѣсяцъ августъ	Доходки		Выдатки	
	К	ф	К	ф

Перемѣны мѣсяца и состояніе воздуха.

Полнолуніе 3-го 6 ч. 11 мин. пр. пол. Тепло, дагде дождь.
Посл. четв. 9-го 8 ч. 56 мин. по пол. Сухо, тепло.
Новолуніе 17-го 7 ч. 21 мин. по пол. Западный вѣтеръ: дождь.
Перва четв. 25-го 8 ч. 8 мин. по пол. Погодно.

Септемврій. IX. Сентябрь.

ВЕРЕСЕНЬ. РУБЕНЬ.

		Греко кат. мѣсяцесловъ	Римскій мѣсяцесловъ	Солнца восх. ч. м.	Солнца зах.
1	Субб	☉ Начало Індикта	Егидій	5 19	6 40

Нед. 14-ая по Сош. св. Духа. Гл. 5. Утр. Еванг. воскр. 3. отъ Марка 71. На Лит. Ап. 170. Ев. отъ Мат. 89.

2	Нед.	Мамантъ	Юстъ	5 20	6 38
3	Пон.	Антимъ	Изабелла	5 21	6 36
4	Втор	Вавила и Мойсей	Розалія	5 22	6 34
5	Сер.	Захарій пророкъ	Лаврентій	5 24	6 32
6	Четв.	Восп. чуд. въ Колосс.	Захарія	5 25	6 30
7	Пят.	Созонтъ (Предпр. Рожд.)	Регина, Кошицкіи муч.	5 26	6 28
8	Субб.	✠ Рождество Богородицы	Рожд. Богород.	5 28	6 26

Нед. 15-ая по Сош. св. Духа и предъ Воздвиж. св. Креста. Гл. 6. Утр. Ев. воскр. 4-ое отъ Луки зач. 112. На Лит. Ап. зач. 176. и 215. Ев. отъ Мат. 92. и Іоанна 9.

9	Нед.	Іоакимъ и Анна	Адріанъ Сев.	5 29	6 24
10	Пон.	Мино-, Митро-, Нимфод.	Николай Тол.	5 30	6 22
11	Втор	Ѳеодора преподобная	Гіяцинтъ	5 32	6 20
12	Сер.	☉ Автономъ (От. Р.)	Мацедоній	5 34	6 18
13	Четв.	☉ Обн. Хр. на Гол.	Аврелій	5 35	6 16
14	Пят.	✠ Воздвиженіе ч. Креста	Воздвиж. Ч. Кр.	5 36	6 14
15	Субб	Никита великомуч.	Никодемій	5 37	6 12

Нед. 16-ая по Сош. св. Духа и по Воздвиж. св. Креста. Гл. 7. Утр. Ев. воскр. 5-ое отъ Луки зач. 113. На Лит. Ап. зач. 181. и 203. Ев. отъ Мат. зач. 105. и Марк. 37.

16	Нед.	Евфимія	Людмила, Евф.	5 39	6 10
17	Пон.	Софія	Юстинъ, Ламв.	5 40	6 8
18	Втор	Евменій	Тома, Іосифъ	5 41	6 5
19	Сер.	Трофимъ	Януарій	5 43	6 3
20	Четв.	Евстадій	Евстахій	5 44	6 1
21	Пят.	☉ Кодр. (Отд. Воздвиж.)	Матдей	5 46	5 59
22	Субб	Фока мученикъ	Маврикій	5 47	5 57

Нед. 17-ая по Сош св. Духа. Гл. 8. Утр. Ев. воскр. 6-ое отъ Луки зач. 114. На Лит. Ап. зач. 182. и 210. Ев. отъ Мат. 62. и отъ Луки 2.

23	Нед.	☉ Зачатіе Іоанна Крест.	Текла	5 48	5 55
24	Пон.	Ѳекла первомуч.	Рупертъ, Геллиртъ	5 50	5 53
25	Втор	Евфросинія	Клеофа	5 52	5 51
26	Сер.	† Прест. Іоанна Ев.	Кипріянъ	5 53	5 49
27	Четв.	Калистратъ	Косма и Даміянъ	5 54	5 47
28	Пят.	☉ Харитонъ	Вячеславъ	5 55	5 45
29	Субб	Кvріакъ	Мих. Арх.	5 56	5 43

Нед. 18-ая по Сош. св. Духа. Гл. 1. Утр. Ев. воскр. 7-ое отъ Іоан. зач. 63. На Лит. Ап. зач. 188. Ев. отъ Луки зач. 17.

30	Нед.	Георгій свмуч.	Іеронимъ	5 58	5 41

Незабудь! Въ церковну школу записати дѣтвака! До 15-го дня можъ въ сѣлской хижѣ попозерати списокъ вирилистовъ (котрѣ найбольше порціи платять и въ сѣлской радѣ маютъ мѣсто.) Кто мае винницу, до 10-го дня най объявитъ, колько вина хоче самъ хосновати, бо отъ того меньше подати платитъ!

Записки на мѣсяцъ септембрій	Доходки		Выдатки	
	К	ф	К	ф

Перемѣны мѣсяца и состояніе воздуха.

Полнолуніе 1-го 1 ч. 28 мин. по пол. Хмарно, холодно.
Посл. четв. 8-го. 8 ч. 5 м. предъ пол. Погодно.
Новолуніе 16-го 11 ч. 27 м. предъ пол. Погодно.
Перва четв. 24-го 6 ч. 41 м. предъ пол. Студено.
Полнолуніе 30-го 9 ч 31 мин. по пол. Змѣнно.

ЖОЛТЕНЬ **ПАЗДЕРНИКЪ.**

		Греко-кат. мѣсяцесловъ	Римскій мѣсяцесловъ	Солнца восх. ч.	м.	зах. ч.	м.
1	Пон.	✠ Покровъ Пр. Богородицы	Ремиг.	5	58	5	36
2	Втор.	Купріанъ, Іустинъ	Леодегаръ	6	1	5	37
3	Сер.	Діонизій	Кандидъ	6	2	5	35
4	Четв.	Іеродей	Франц. Асс.	6	4	5	33
5	Пят.	Харитина	Аврелій, Плацидъ	6	5	5	31
6	Субб	† Св. Ап. Ѳома	Бруно	6	6	5	29

Нед. 19-ая по Сош. св. Духа. Гл. 2. Оутр. Ев. воскр. 8-ое отъ Іоанна зач. 64. На Лит. Ап. зач. 194. Ев. отъ Луки 26.

7	Нед.	Сергій и Вакхъ	Юстинъ, Амал.	6	7	5	27
8	Пон.	Пелагія и Томсія	Бригита	6	9	5	25
9	Втор.	† Св. Ап. Іаковъ	Діонизій	6	11	5	23
10	Сер.	Евлампій	Францискъ Бор.	6	12	5	21
11	Четв.	Филипъ Діаконъ	Емилій	6	13	5	19
12	Пят.	Прокъ, Тарасъ и Андрей	Максиміліанъ	6	15	5	17
13	Субб	Карпъ мученикъ	Едуардъ, Коломанъ	6	17	5	15

Нед. 20-ая по Сош. св. Духа и св. Отецъ II-го Никейск. Собора. Гл. 3. Оутр. Ев. воскр. 9-ое отъ Іоан. зач. 65. На Лит. Ап. зач 200. и 334. Ев. отъ Луки зач. 30. и Іоан. 56.

14	Нед.	Назарій и Гервасій	Каликстъ	6	18	5	13
15	Пон.	Евѳимій и Лукіанъ	Терезія	6	19	5	11
16	Втор.	Лонгинъ сотникъ	Таллусъ	6	21	5	9
17	Сер.	Осія пророкъ	Ядвигъ	6	22	5	8
18	Четв.	† Св. Еванг. Лука	Лука	6	24	5	6
19	Пят.	Іоилъ пророкъ	Петръ испов.	6	25	5	4
20	Субб	Артемій	Фелиц , Іоаннъ	6	26	5	2

Нед. 21-ая по Сош. св. Духа. Гл. 4. Оутр. Ев. воскр. 10-ое отъ Іоанна зач. 66. На Лит. Ап. зач. 203. Ев. отъ Луки зач. 35.

21	Нед.	Іларіонъ	Оурсула	6	28	5	0
22	Пон.	Аверкій	Кордула	6	30	4	58
23	Втор.	☉ Іаковъ братъ І день	Іоаннъ Кап.	6	31	4	56
24	Сер.	Арефа мученикъ	Рафаилъ	6	33	4	55
25	Четв.	Маркіанъ	Хрисантъ	6	34	4	53
26	Пят.	† Димитрій великомуч.	Дим., Амандъ	6	35	4	51
27	Субб.	Несторъ	Сабинъ	6	37	4	50

Нед 22-ая по Сош. св. Духа. Гл. 5. Оутр. Ев. воскр. 11-ое отъ Іоанна зач. 67. На Лит. Ап. зач. 215. Ев. отъ Луки зач. 83.

28	Нед	Терентій и Стефанъ	Симонъ, Юды	6	39	4	48
29	Пон.	Анастасія и Акраміа	Наркисъ		40	4	46
30	Втор	Зиновій и Зиновія	Маркелъ		42	4	44
31	Сер.	Стахій, Амплій	Луциллъ		44	4	42

Незабудь! Рекруты до 7-го дня должны заруковати! До 18-го дня спишуть тѣхъ ремеселниковъ и торговцевъ, котрѣ въ промысловой радѣ маютъ голосъ; нужно посмотрѣти, ци не выпишили дакого!

Записки на мѣсяцъ октобрій	Доходки		Выдатки	
	К	ф	К	ф

Перемѣны мѣсяца и состояніе воздуха.

☾ Посл. четв. 7-го 11 ч 14 м. по пол. Ясно.
🌑 Новолуніе 16-го 3 ч. 41 м. пр. пол. Змѣнно. Дождь, холоднѣ ночи.
☽ Перва четв. 23-го 3 ч. 38 мин. по пол. Мраки, дождьи.
🌕 Полнолуніе 30-го 7 ч 19 м. пр. пол. Погодно.

Новемврій. XI. Ноябрь.

Студени. **Листопадъ.**

		Греко-кат. мѣсѧцесловъ	Римскій мѣсѧцесловъ	Солнца восх. ч.	м.	Солнца зах. ч.	м.
1	Четв.	Косма и Даміанъ	Всѣ Свят.	6	45	4	41
2	Пѧт.	Акиндинъ свмѹч.	† Задѹшн. день	6	46	4	40
3	Сѹбб	Акепсинъ	Малахіѧ	6	48	4	38

Нед. 23-ая по Сош. св. Духа. Гл. 6. Ѹтр. Єв. воскр. 1-ое отъ Маѳ. зач. 116. На Лит. Ап. зач. 220. Єв. отъ Лѹки зач. 38.

4	Нед.	Іоанникій	Каролъ Бор.	6	49	4	37
5	Пон.	Галактіонъ	Емерикъ	6	51	4	36
6	Втор	Павелъ	Леонардъ	6	52	4	34
7	Сер.	Іеронъ	Енгельбертъ	6	54	4	33
8	Четв.	✠ Св. Михаила Архангела	Северинъ	6	55	4	32
9	Пѧт.	Онисифоръ	Ѳеодоръ	6	56	4	30
10	Сѹбб	Ерастъ и Олимпъ	Андрей	6	58	4	29

Нед. 24-ая по Сош. св. Духа. Гл. 7. Ѹтр. Єв. воскр. 2-ое отъ Марка зач. 70. На Лит. Ап. зач. 221. Єв. отъ Лѹки зач. 39.

11	Нед.	Викторъ и Викентій	Мартинъ	7	0	4	28
12	Пон.	Іоаннъ и Нилъ	Кѹнибертъ	7	2	4	26
13	Втор	† Св. Іоаннъ Злат.	Станиславъ	7	3	4	25
14	Сер.	† Св. Филиппъ Апост.	Серафинъ	7	4	4	24
15	Четв.	Гѹрій	Леополдъ	7	6	4	23
16	Пѧт.	† Св. Ап. и Єв. Маѳ.	Едмѹндъ	7	8	4	22
17	Сѹбб	Григорій чѹдотворецъ	Саломей	7	9	4	21

Нед. 25-ая по Сош. св. Духа Гл. 8. Ѹтр. Єв. воскр. 3-ое отъ Марка зач. 71. На Лит. Ап. зач. 224. Єв. отъ Лѹки зач. 53.

18	Нед.	Платонъ и Романъ	Евгеній, Оттонъ	7	11	4	19
19	Пон.	Авдій и Варлаамъ	Елисавета	7	12	4	18
20	Втор	Григорій Декап. (Пр. Входѹ)	Феликсъ	7	13	4	17
21	Сер.	✠ Входъ въ Хр. Пр. Бцы	Введеніе П. Б.	7	15	4	16
22	Четв.	Филимонъ и Кикилій	Цециліѧ	7	17	4	15
23	Пѧт.	Амфилогій Єппъ	Климентъ	7	18	4	14
24	Сѹбб	Екатерина	Емилій	7	19	4	14

Нед. 26-ая по Сош. св. Духа. Гл. 1. Ѹтр. Єв. воскр. 4-ое отъ Лѹки зач. 112. На Лит. Ап. зач 229. Єв. отъ Лѹки зач. 66.

25	Нед.	⁘ Климентъ (Отд. Вх.)	Екатерина	7	21	4	13
26	Пон.	Алипій	Конрадъ	7	22	4	12
27	Втор	Іаковъ Персѧнинъ	Виргилій	7	23	4	12
28	Сер.	Стефанъ новый	Рѹфинъ	7	25	4	11
29	Четв.	Парамонъ	Сатѹрнинъ	7	26	4	11
30	Пѧт.	† Св. Ап. Андрей	Андрей ап.	7	28	4	10

Незабудь! Въ семъ мѣсяцѣ списуютъ вещи, за котрѣ треба платити порцію! Кто самъ не обьявить свой доходокъ, тому власть установить порцію. Списокъ порціи въ мѣсяцѣ январѣ вывѣсятъ на 8 дней, тогда можь перепозерати, и кедь много на насъ порціи предписали, подъ 15 днями можеме апелловати! До 15-го новембря платится четверта часть порціи!

Записки на мѣсяцъ новембрій	Доходки		Выдатки	
	К	ф	К	ф

Перемѣны мѣсяца и состояніе воздуха.

☾ Посл. четв. 6-го 6 ч. 3 мин. по пол. Мраки, хмарно.
🌑 Новолуніе 14-го 7 ч. 28 мин. по пол. Змѣино.
☽ Перва четв. 21-го 11 ч. 29 мин. по пол. Снѣги, вѣтры.
🌕 Полнолуніе 28-го 7 ч. 41 мин. по пол. Зимно.

Децемврій. XII. Декабрь.

ГРȢДЕНЬ. ЛЕДЕНЬ.

		Греко-кат. мѣсяцесловъ	Римскій мѣсяцесловъ	Солнца восх. ч.	м.	зах. ч.	м.
1	Сȣбб	Наȣмъ пророкъ	Елигій	7	29	4	10
Нед. 27-ая по Сош. св. Духа. Гл. 2. Оутр. Ев. воскр. 5-ое отъ Лȣки зач. 113. На Лит. Ап. зач. 233. Ев. отъ Лȣки зач. 71.							
2	Нед.	Аввакȣмъ	Бибіяна	7	30	4	9
3	Пон.	Софоній пророкъ	Францискъ Ксав.	7	31	4	9
4	Втор.	Варвара и Іоаннъ Дам.	Варвара	7	32	4	8
5	Сер.	† Савва освященный	Савва	7	33	4	7
6	Четв.	✠ Св. Отецъ Николай	Николай	7	34	4	7
7	Пят.	Амвросій медіол.	Амвросій	7	35	4	7
8	Сȣбб.	Патапій	Зач. Дѣвы Маріи	7	36	4	7
Нед. Праотецъ. Гл. 3. Оутр. Ев. воскр. 6-ое отъ Лȣки зач. 114. На Лит., Ап. зач. 257. и 210. Ев. отъ Лȣки зач. 76. и 36.							
9	Нед.	† Преп. зач. Богород.	Леокадія	7	37	4	7
10	Пон.	Мина, Ермог. Евграф.	Юдитъ	7	38	4	7
11	Втор.	Даніилъ	Дамазій	7	39	4	7
12	Сер.	Спиридонъ	Максенцій	7	39	4	7
13	Четв.	☉ Евстратій и пр.	Лȣцій, От.	7	40	4	7
14	Пят.	Тирсъ	Спиридіонъ	7	42	4	7
15	Сȣбб	Елеотерій	Игнатій	7	43	4	8
Нед. св. Отецъ В. Завѣта и 29. по Сош. св. Духа. Гл. 4. Оутр. Ев. воскр. 7-ое отъ Іоанна зач. 63. На Лит. Ап. зач. 257. Ев. отъ Лȣки зач. 76.							
16	Нед.	Аггей пророкъ	Албина	7	43	4	8
17	Пон.	Даніилъ пророкъ	Лазаръ	7	44	4	8
18	Втор	Севастіанъ мȣч.	Граціанъ	7	45	4	8
19	Сер.	Бонифатій	Немезій	7	46	4	8
20	Четв.	Игнатій (Пр. Рожд.)	Ѳеофилъ	7	46	4	9
21	Пят.	Іȣліанія	Ѳома	7	47	4	9
22	Сȣбб.	Анастасія	Зенонъ	7	47	4	10
Нед. предъ Рождествомъ Христовымъ. Гл. 5. Оутр. Ев. воскр. 8-ое отъ Іоанна 64. На Лит. Ап. зач. 328. Ев. отъ Мат. зач. 1.							
23	Нед.	Св. 10 мȣч. въ Критѣ	Викторъ	7	48	4	10
24	Пон.	Навечеріе Рождества	Адамъ и Ева	7	48	4	11
25	Втор.	✠ Рождество Христово	Рождеств. Христово	7	48	4	12
26	Сер.	✠ Соборъ Пр. Богородицы	Стефанъ	7	49	4	12
27	Четв.	⊕ Стефанъ Архидіаконъ	Іоаннъ Еванг.	7	49	4	13
28	Пят.	Домна мȣч.	Младенцы	7	49	4	14
29	Сȣбб	Св. 10.000 мл. Видл.	Ѳома, Іонад.	7	50	4	15
Нед. предъ Просв. Гл. 6. Оутр. Ев. воскр. 9-ое отъ Іоанна 65. На Лит. Ап. 298. Ев. отъ Марка 1.							
30	Нед.	Анисія мȣченица	Анисъ, Давидъ ц.	7	50	4	16
31	Пон.	☉ Меланія (Отд. Рожд.)	Сильвестръ	7	50	4	17

Незабудь! Худобнѣ, котрѣ не годнѣ робити, най объявлятся у новтароша. До 15-го декабря треба заявити, кто доганъ хоче плодити. Каждый най изробитъ собѣ рахунокъ о доходкахъ и выдаткахъ рока, обы знавъ въ слѣдующомъ годѣ мудро и бережливо газдовати!

Записки на мѣсяцъ децембрій	Доходки		Выдатки	
	К	ф	К	ф

Перемѣны мѣсяца и состояніе воздуха.

☾ Посл. четв. 6-го 3 ч. 14 м. по пол. Змѣнно, мрачно.
● Новолуніе 14-го 10 ч. 17 м. пр. пол. Студено, снѣги, вѣтры.
☽ Перва четв. 21-го 7 ч. 7. м. пр. пол. Вѣтры, студено.
○ Полнолуніе 28-го 10 ч. 52 м. пр. пол. Студено, снѣги,

СРЕДНІЙ СБОРНИКЪ.

То прекрасна, добра, а дуже дешева книга, кажду отправу можъ изъ ней спѣвати; якъ молодѣ, такъ и старѣ люди можутъ ю хосновати.

Цѣна:

Въ полотнѣ	6 К 50 ф
Въ полукожѣ	7 К — ф
Въ цѣлой кожѣ	12 К — ф
Въ цѣлой кожѣ съ золотымъ обрѣзомъ	17 К — ф

Появився съ латинскими буквами также въ сихъ переплетеніяхъ и цѣнахъ.

ВЕЛИКІЙ СБОРНИКЪ.

Цѣна:

Въ полукожи	11 К
Въ цѣлой кожи съ червенымъ обрѣзомъ .	20 К
Въ цѣлой жагриновой кожи съ зол. обрѣзомъ	24 К

МОЛИТВЕННѢ КНИГИ.

ХЛѢБЪ ДУШЕВНЫЙ. **ХЛѢБЪ ДУШИ.**
МАЛЫЙ СБОРНИКЪ. **МОЛИТВЕННИКЪ.**

Сіи книги продаются въ полотнѣ за 2 кор. 80 фил., въ полукожи 3 кор. 50 фил., въ цѣлой кожи 6 кор., въ лучшой кожи 8 кор., съ золотымъ обрѣзомъ 10 кор. Всѣ четыри сіи молитвеннѣ книги можъ достати на руськомъ текстѣ, но латинскима буквами.

Адресса:

„UNIO“ KÖNYVNYOMDA R. T.

UNGVÁR, SZÉCHENYI-TÉR 10. SZÁM.

Кто за готовѣ грошѣ по высше 30 коронъ закупитъ, тому за почту мы заплатиме.

ОУСТАВЪ ЦЕРКОВНЫЙ

НА ГОДЪ 1917-ЫЙ.

I. Январь.

1) 1-го Понедѣлокъ. Обрѣзаніе Господне и св. Василія Великаго. а) Въ Недѣлю на великой Вечерни творимъ начало обычное. По ект. мирной кадизма „Блаженъ мужъ“ 1-ый Антифонъ. На Гди воззв. стихиры Обрѣзанія 4 и Святаго 4; Слава: Свят., И нынѣ: Обрѣзанія. Входъ. Прокименъ дне. Чтеніе. Ектенія „Рцемъ вси“. Сподоби Гди. Ект.: Исполнимъ. На Стиховнѣхъ стихиры святаго 3. Слава: Святаго; И нынѣ: Обрѣзанія. По „Нынѣ отпущаеши“ тропарь Святаго, Слава и Нынѣ: Обрѣзанія и отпустъ Обрѣзанія. — б) Акаѳистъ къ Сладчайшему Господу нашему Іисусу Христу. Благословенъ Богъ нашъ: Аминь. Царю небесный. Трисвятое. Отче нашъ. Аминь. Тропарь „Помилуй насъ Господи“. Слава: „Господи помилуй насъ“, И нынѣ: „Милосердія двери“. Господи помилуй 12-разъ. Слава и Нынѣ: Пріидите покл. 3. Псаломъ 142. Слава: И нынѣ: Аллилуіа 3. Гди помилуй 12-разъ. Слава и Нынѣ: Тропарь „Пречистому образу“ 1. Гди помилуй 3. Слава и Нынѣ: Псаломъ 50-ый и 13. Конд. и Ікосовъ. Посемъ 1-ый Кондакъ и Ікосъ повторяется. Малая ектенія и свѣтиленъ. Посемъ Молитва ко сл. І. по молитвѣ „Достойно“ поемъ, посему трисвят.: Отче нашъ возгласъ, тропарь „Пречистому образу“ 1-ды посему слѣдуетъ „проповѣдь“ по проповѣди славословіе поемъ. Ект. полуношнична и отпустъ. — в) На вел. Утрени на „Богъ Гдь“ тропарь Обрѣзанія 2-ды, Слава: Святаго, И нынѣ: Обрѣзанія. По кадизмахъ и сѣдалныхъ Полиелей и Величаніе Обрѣзанія и Святаго. Посему Сѣдаленъ 3-ій св. Василія, Слава: Святаго, И нынѣ: Обрѣзанія и Сте-

пєнна „Отъ юности моєѧ". И абіє Іерей возглашаєтъ: „Вонмимъ, миръ всѣмъ, премѹдрость вонмимъ", и ликъ поєтъ прокимєнъ Свѧтаго: „Оуста моѧ возглаголютъ премѹдрость". Євангеліє отъ Іоан. зач. 36. По Євангеліи Псал. 50-ый, таже Слава: „Молитвами Свѧтителѧ Василіѧ"; И нынѣ: Молитвами Пресвѧтыѧ Богородицы"; на стихъ „Помилѹй мѧ Божє" стихира Свѧтаго и такъ Єктеніѧ „Спаси Божє". Канонъ Обрѣзаніѧ и Свѧтаго. Ірмосы изъ канона Обрѣзаніѧ, катавасіѧ же рѧдоваѧ: „Глѹбины открылъ єсть дно." По 3-ой пѣсни кондакъ Обрѣзаніѧ и сѣд. Свѧтаго. По 6-ой пѣсни

Мѣс. Григор.	Имена дней седмичныхъ	Имена праздничныхъ и поминательныхъ дней
1	Пон.	⊕ Обрѣзаніе и Вас. Вел.
2	Втор	Силвестръ (Предп. Пр.)
3	Сер.	Малахій и Гордій
4	Четв.	Соборъ 70 Апост.
5	Пѧт.	Навечеріє Богоѧвленіѧ
6	Субб.	⊕ Богоявленіе
Нед. по Просвѣщеніи и ряд. 30. по Сош. св. Духа. Гл. 5. Оутр. Єв. 8. отъ Іоанна 64. На Лит. Ап. 258. и 224. Єв. отъ Лѹки 91. отъ Маѳ. 8.		
7	Нед.	⁝ Соборъ св. Іоанна Кр.
8	Пон.	Георгій и Ємиліанъ
9	Втор	Полѵевктъ и Євстратій
10	Сер.	Григорій Ниссейскій
11	Четв.	† Ѳеодосій Великій
12	Пѧт.	Татіана мѹченица
13	Сѹбб	Єрмилъ и Стратоникъ
Нед. 31. по Сошествіи св. Духа. Гл. 6. Оутр. Єв. 9. отъ Іоанна 65. На Литѹргіи Ап. 280. Єв. отъ Лѹки 93.		
14	Нед.	⁝ Пр. От. изб. (Отд. Пр.)
15	Пон.	Павелъ и Іоаннъ Кѹщн.
16	Втор	Покл. вериг. св. Петра

Мѣс. Григор.	Имена дней седмичныхъ	Имена праздничныхъ и поминательныхъ дней
17	Сер.	† Антоній Великій
18	Четв.	Аѳанасій и Кириллъ
19	Пѧт.	Макарій Єгипетскій
20	Сѹбб	† Єѵѳимій Великій
Нед. 32. по Сош. св. Духа о Закхеѣ. Гл. 7. Оутр. Єв. 10. отъ Іоанна 66. На Литѹргіи Ап. 285. Єв. отъ Лѹки 94.		
21	Нед.	Максимъ исповѣдн.
22	Пон.	Тимоѳей
23	Втор	Климентъ
24	Сер.	Ксеніѧ преподобнаѧ
25	Четв.	† Григорій Богословъ
26	Пѧт.	Ксенофонтъ
27	Сѹбб	† Іоаннъ Златоѹстъ
Нед. о Мытарѣ и Фарисеѣ. Гл. 8. Оутр. Єв. 11. отъ Іоанна 67. На Литѹргіи Ап. 296. Єв. отъ Лѹки 89.		
28	Нед.	Єфремъ Сиринъ
29	Пон.	Игнатій Богоносецъ
30	Втор.	⁝ Трехъ Святителей
31	Сер.	Киръ и Іоаннъ

кондакъ и ікосъ Свѧтаго (чтєтсѧ). На 9-ой пѣсни припѣвъ Обрѣзаніѧ съ ірмосомъ предъ катавасією припѣвъ Свѧтаго. По 9-ой пѣсни и катавасіи канона, свѣтиленъ Свѧтаго и Обрѣзаніѧ. На Хвалитехъ стихиры Обрѣзаніѧ 3, Свѧтаго 3. Слава: Свѧтаго, И нынѣ: Обрѣзаніѧ. Славословіє великоє. По Трисвѧтомъ: тропарь Свѧт., Слава и Нынѣ: Обрѣзаніѧ. Єктеніи: „Помилѹй насъ Божє" и „Исполнимъ и отпѹстъ Обрѣзаніѧ. — в) Литургія св. Василія Великаго. По входѣ тропарь Обрѣзаніѧ и Свѧтаго; Слава: кондакъ Свѧтаго. И нынѣ: кондакъ Обрѣз. Прокимєнъ Обрѣзаніѧ и Свѧтаго. Апостолъ Обрѣ-

заніѧ зач. 254. и Свѧтаго зач. 318. Еѵангеліе Обрѣзаніѧ отъ Луки зач. 6. и Свѧт. Маѳ. зач. 11. Вмѣсто Достойно: „О тебѣ радуетсѧ“. Прич. „Хвалите“ и „Въ памѧть вѣчную“. Отп. Обрѣзаніѧ.*) — д) Въ тойже день на Вечерни стихиры на „Гди воззвахъ“ предпразденства Богоѧвленіѧ 3, и Свѧтаго Силвестра 3, Слава и Нынѣ предпразденства. Входа нѣтъ. Свѣте тихій. Прокименъ дне. Сподоби Господи. Ектеніѧ „Исполнимъ“. На Стиховнѣхъ стихиры и Слава и Нынѣ: предпразденства. По „Нынѣ отпущаеши“ тропарь Свѧтаго, Слава и Нынѣ: предпразденства. Ектеніѧ: „Помилуй насъ Боже“ и отпустъ малый.

2) 5-го. Пѧтокъ. Навечеріе Богоявленія. (Строгій постъ.) а) Въ Четверь на Вечерни Октоихъ оставлѧетсѧ и на „Госпохи воззвахъ“ берутсѧ стихиры Мучениковъ (Ѳеопемта и Ѳеоны) 3 и Преподобныѧ (Синклитикии) 3; Слава и Нынѣ предпразденства гл. 6.: „Готовисѧ Іордане рѣко“. Входа нѣтъ. Свѣте тихій. Прокименъ: „Помощь моѧ“, „Сподоби Гди“ и ектеніѧ: „Исполнимъ“. На стиховнѣхъ стихиры предпразденства 3 съ стихи ихъ. Сл. и Нынѣ: предпразденства. По „Нынѣ отпущаеши“ троп. мучениковъ, Слава: тропарь Преподобныѧ, И нынѣ: предпразд.: „Возвращашесѧ иногда“. Ектеніѧ „Помилуй насъ Боже“ и отпустъ обычайный. — б) На Утрени на „Богъ Господь“ тропарь предпразд. разъ и Мучениковъ разъ, Слава: Преподобныѧ, И нынѣ: предпр. По кадизмахъ сѣдалны предпразд. читаютсѧ и абіе пс. 50-ый. (Еѵангеліѧ нѣтъ.) Канонъ предпразденства, Мучениковъ и Преподобныѧ. На 9-ой пѣсни поемъ „Честнѣйшую“. На Хвалитехъ стихиры предпразденства 4 съ „Славою“ и съ „И нынѣ“. Славословіе малое. Ектеніѧ „Исполнимъ“. На стиховнѣхъ стих. предпразденства 3. Слава и Нынѣ: „Іоанне Крестителю“. По „Благо есть“ Трисвѧтое. По Отче нашъ: троп. мучениковъ, Слава: Преподобныѧ; И нынѣ: предпразденства „Возвращашесѧ иногда“. Ектеніѧ: „Помилуй насъ Боже“ и отпустъ обычайный. — в) Часы Царскіи: а) На І-омъ Часѣ Іерей зачинаетъ: Благословенъ Богъ нашъ. Царю небесный. Трисвѧтое. Отче нашъ. Пріидите покл. 3. И абіе пѣвецъ читаетъ псалмы: 5., 22. и 26. и оканчиваетъ Слава и Нынѣ: Аллилуіа 3. и Гди помилуй 3. Посемъ пѣвецъ поетъ на Слава: тропарь: „Возвращашесѧ“; на И нынѣ же чтетъ: „Что тѧ наречемъ“. — Посемъ слѣдуютъ стихиры на гл. 8. съ стихами ихъ. Слава и Нынѣ: Къ гласу вопіющаго“. — По стихирахъ Іерей возглашаетъ: „Вонмимъ, миръ всѣмъ, премудрость вонмимъ“ и ликъ поетъ прокименъ: „И возгремѣ съ небесе Господь“ на гласъ 4-ый тропарѧ. И бываетъ 1 Чтеніе и Апост. зач. 33. По Апостолѣ Іерей возглашаетъ: „Премудрость прости“ и читаетъ Ев. отъ Маѳ. зач. 5. По Ев. пѣвецъ чтетъ „Стопы моѧ“. Посемъ Трисвѧтое. Отче нашъ и поетсѧ кондакъ. Коли же пѣвецъ глаголетъ 40-разъ Господи помилуй, Іерей въ епитрахилѣ выходитъ предъ царскіѧ двери и ту глаголетъ молитву: „Иже на всѧкое времѧ“. По молитвѣ пѣвецъ глаголетъ: Господи помилуй 3. Слава и Нынѣ: Честнѣйшую: Име-

*) Литіѧ бываетъ въ сей праздникъ въ монастырскихъ церквахъ. Гдѣ же есть храмъ церкви бываетъ литіѧ, обходъ церкве и мурованіе.

немъ Господнимъ: На что Іерей глаголетъ: Боже оущедри ны: И молитвꙋ: „Христе свѣте истинный“. Коли же окончиваетъ Іерей молитвꙋ съ „Аминь“, пѣвецъ зачинаетъ часъ III-ій съ „Пріидите поклонимся“. — в) Часъ III-ій подобно отправляется. По Пріидите: Пс. 28., 41. и 50-ый читаются. Слава: троп. гл. 4. „Возвращашеся“, который поется. На „И нынѣ“ же берется „Богородице ты еси лоза“, но токмо читается. Посемꙋ слѣдꙋютъ стихиры съ Слава и Нынѣ. По стихирахъ прокименъ, Чтеніе 1., Ап. зач. 42., Єв. отъ Марка 1. По Євангеліи пѣвецъ чтетъ: „Гдь Богъ благословенъ“. Трисвятое. Отче нашъ. Посемꙋ кондакъ: „Въ стрꙋяхъ днесь Іорданскихъ“ поется. Посемꙋ Гди помилꙋй 40 разъ. Іерей глаголетъ: „Иже на всякое время“. Посемꙋ пѣвецъ Гди пом. 3. Слава и Нынѣ: Честнѣйшꙋю: Именемъ Господнимъ. И Іерей глаголетъ: „Молитвами св. Отецъ нашихъ“ и абіе молитвꙋ: „Владыко Боже Отче“. Окончиваетъ же молитвꙋ съ „Аминь“, на что пѣвецъ „Пріидите покл.“ 3. и зачинаетъ часъ VI-ый. — д) Часъ VI-ый. По „Пріидите“ пс. 73, 76. и 90. читаются. Слава: тропарь „Возвращашеся“, который поется; на „И нынѣ“: „Яко не имамы дерзновенія“ читается. Стихиры. Прокименъ. Чтеніе 1 и Ап. 91. Єв. отъ Марка 2. По Єванг. „Скоро да предварятъ“ — читается. Трисвятое. Отче нашъ. Кондакъ поется. Гди пом. 40. Іерей: „Иже на всякое время“. Гди пом. 3. Слава и Нынѣ: Честнѣйшꙋю: Именемъ Господнимъ. Іерей: „Молитвами св. Отецъ“ и велегласитъ молитвꙋ: „Боже и Гди силъ“. — е) Часъ IX-ый. По „Пріидите“ пс. 92., 113. и 85. читаются. Слава: Тропарь „Возвращашеся“ поется; на И нынѣ: „Иже насъ ради“ читается. Стихиры. Прокименъ. Чтеніе 1., Апост. 302. Єв. отъ Мат. 6. По Єв. „Не предаждь насъ до конца“ читается. Трисвятое. Отче нашъ. Кондакъ поется. Господи пом. 40. Іерей глаголетъ: „Иже на всякое время. Посемꙋ пѣвецъ: Гди пом. 3. Слава и Нынѣ. Честнѣйшꙋю. Именемъ Гднимъ. И Іерей глаголетъ: „Боже оущедри ны“ — и молитвꙋ: „Владыко Гди Іисꙋсе“. По молитвѣ IX-го часа понеже Часы вкꙋпѣ съ Литꙋргіею отправляются ради дополненія берꙋтся изъ Обѣдницѣ: Пс. 102. Слава: Хвали дꙋше моя. И нынѣ: Єдинородный. Во царствіи Твоемъ. Ликъ Небесный, Слава: „Ликъ святыхъ Ангелъ“, И нынѣ: „Ослаби“ (ибо Вѣрꙋю оставляется.) Отче нашъ. По возгласѣ поется кондакъ: „Въ стрꙋяхъ“, Гди помилꙋй 40 разъ и таже молитва: Всесвятая Тройце“, „Достойно есть“ и отпꙋстъ малый: „Крестивыйся въ Іорданѣ“. — ж) Литургія св. Василія Вел. съ Вечернею. Окончивъ Іерей Часы, при св. Престолѣ начнетъ св. Литꙋргію какъ и дрꙋгій разъ велегласно глаголя: „Благословенно царство“. На что пѣвецъ отвѣчаетъ: Аминь и глаголетъ „Пріидите покл.“ 3. Псаломъ: „Благослови дꙋше моя“. Єктенія мирная. По возгласѣ нѣтъ кадизмы, но ликъ абіе поетъ „Господи воззвахъ“ и ставитъ стихиры на 8 праздникꙋ. А Іерей подъ симъ часомъ идетъ къ Жертвенникꙋ и чинитъ Проскомидію. По скончаніи Проскомидіи, когда пѣвецъ изъ стихировъ на „Господи воззвахъ“ начнетъ пѣти стихирꙋ на Слава и Нынѣ: Іерей съ Євангеліемъ и кадиломъ творитъ входъ. Свѣте тихій. Прокименъ: „Богъ нашъ на небеси“ и слѣдꙋютъ Чтенія 13., но токмо 3-ое, 6-ое и послѣдное 13-ое Чтеніе

берется. По 3-омъ и 6-омъ Чтенiи „между Тропари“ спѣваются съ стихими и то по 3-омъ: „Явился еси въ мiрѣ“ на гласъ 5-ый, по 6-омъ же: „Грѣшникомъ и мытаремъ“ на гл. 6-ый. Когда же начинается послѣдная парамiя читати, Iерей идетъ къ св. Престолу и здѣсь читаетъ молитву Трисвятаго: „Боже святый“. Ликъ же по скончанiи поетъ Господи пом. 2. Тебѣ Господи. Аминь. На что Iерей возглашаетъ: „Яко святъ еси Боже нашъ“. Трисвятое. Прокименъ: „Господь просвѣщенiе мое“, Ап. зач. 143. Ев. отъ Луки зач. 9. Вмѣсто Достойно: „О тебѣ радуется“. Причастенъ: Хвалите Гда. — з) Водосвятiе. Послѣ заамвонной молитви Iерей исходитъ на мѣсто, гдѣ въ крестильницѣ уготованна есть вода, а пѣвецъ поетъ тропари: „Гласъ Гдень на водахъ“, подъ которымъ пѣнiемъ Iерей кадитъ воду. Посему слѣдуетъ 1 Парамея, Прокименъ, Ап. зач. 143. отъ пол. Ев. отъ Марка зач. 2. и ектенiя мирная съ возгласомъ, якоже есть дополненна въ Требнику. Посему Iерей велегласно возглашаетъ: „Гду помолимся“ и начинаетъ молитву: „Тройце пресущественная“ въ которой, когда прiйдетъ на слова: „Велiй еси Гди“, беретъ трираменную зажженную свѣщу и знаменуетъ ею крестообразно воду (и то глаголетъ сiи слова 3-ды и 3-ды знаменуетъ воду); по сему продолжаетъ молитву и когда Iерей глаголетъ: „Ты убо человѣколюбче царю“ дунетъ на воду крестообразно (и понеже 3-ды глаголетъ слова и 3-ды дунетъ); по сему паки продолжая прiйдетъ на слова: „Самъ и нынѣ Владыко“, когда крестообразно благословитъ воду рукою погружая персты правой руки (и понеже 3-ды глаголетъ тiи слова, то и трижды благословитъ); и продолжая молитву глаголетъ: „И спаси Гди раба твоего благовѣрнаго царя нашего Францiска Iосифа“, а сiи слова 3-ды велегласитъ, а ликъ 3-ды отвѣщаетъ поюще „Гди помилуй“ съ краснопѣнiемъ; на послѣдѣ же окончиваетъ Iерей сiю молитву „Отца и Сына и св. Духа, нынѣ и присно“ и пр. По молитвѣ: „Миръ всѣмъ“, „Главы ваша“ на что ликъ поетъ „Тебѣ Господи“ длѣннiе; и такъ возгласъ, послѣ котораго Iерей окончивъ молитву, возьметъ обима руками св. Крестъ и погружаетъ его 3-ды въ воду, и то крестообразно низводя его въ воду и возводя, подъ чимъ поется тропарь: „Въ Iорданѣ“ и пр. 3-ды. По семъ Iерей кропитъ священною водою св. престолъ и цѣлый св. храмъ, людямъ же даетъ св. крестъ цѣловати, егда ихъ кропитъ св. водою; ликъ же поетъ на „Слава и Нынѣ“ стихиру: „Воспоимъ вѣрнiи“. По семъ бываетъ: „Буди имя Гдне“ 3. и такъ пѣвецъ четъ псаломъ 33. („Благословлю Гда“), по скончанiю котораго глаголетъ: Достойно есть . . . нашего; на что Iерей возглашаетъ: „Премудрость“, а пѣвецъ продолжаетъ: Честнѣйшую. И бываетъ отпустъ праздника: „Въ Iорданѣ спасенiя нашего ради креститися изволивый“.

3) 6-го Суббота. Богоявленiе Господне. а) Повечерiе съ Литiею. Iерей въ фелонѣ кадитъ св. Престолъ, откираетъ царскiя двери и покадивъ иконы и весь храмъ, станетъ предъ царскими дверьми и повнегда пѣвецъ глаголетъ: „Повелите“, начинаетъ: „Гди благослови“ и возглашаетъ: „Слава святѣй“. Пѣвецъ же: „Аминь“ и Прiйдите покл. 3-ды. Вшедъ Iерей посему въ св. Олтарь, запираетъ

царскія двери и снемъ изъ себя фелонъ, въ епитрахилѣ выходитъ предъ царскія двери, пѣвецъ же подъ тѣмъ часомъ начинаетъ I. Часть Повечерія великаго, глаголя по „Прійдите поклонимся“ 3. псалмы и то: 4., 6. и 12. Слава и Нынѣ. Аллилуія 3. Гди пом. 3. Слава: И нынѣ. И абіе пс. 24., 30. и 90. Слава· И нынѣ. Аллилуія 3. Гди пом. 3. Слава: И нынѣ. И Іерей поетъ одинъ разъ: „Съ нами Богъ“. Ликъ дважды повторяетъ сей I-ый стихъ. По сему Іерей стоя предъ царскими дверьми чтетъ стихи: „До послѣдныхъ земли“ и пр. ликъ же по каждомъ стихѣ поетъ „Съ нами Богъ“. На концѣ Іерей сей первый стихъ зновъ одинъ разъ поетъ, а ликъ дважды повторяетъ. Послѣ сей пѣсни Исаія Пророка Іерей отходитъ, а пѣвецъ читаетъ: „День прешедъ“ и проч. „Безплотное“, „Пресвятая Дѣво“, „Вѣрую“, Пресвятая Госпоже“ и пр. По сихъ Трисвятое. Отче нашъ съ возгласомъ. Тропарь праздника разъ Господи помилуй 40. Слава и Нынѣ. Честнѣйшую. Именемъ Господнимъ и проч. И Іерей возглашаетъ: „Молитвами св. Отецъ“ и пр. и молитвою: „Господи“, Гди силъ“ окончитъ I-ую часть, вшедъ въ олтарь. — II. Часть начинается отъ Прійдите покл. 3., послѣ котораго слѣдуютъ псальмы 50. и 101. и такъ Молитва царя Манассія, которую Іерей читаетъ передъ царскими дверьми. Трисвятое. Отче нашъ съ возгласомъ. Кондакъ праздника. Гди пом. 40. Слава и Нынѣ. Честнѣйшую. Именемъ Гднимъ и пр. и Іерей возглашаетъ: „Молитвами св. Отецъ нашихъ“ и пр. и молитвою: „Владыко Боже Отче“ и проч. окончитъ II-ую часть, вшедъ въ олтарь. — III. Часть зачинается отъ „Прійдите покл.“ 3., по сему псалмы 69. и 142. „Слава въ вышнихъ Богу“ читается. Подъ симъ Іерей облекается въ фелонъ, отвираетъ царскія двери, благословляетъ кадило, и взявъ св. Крестъ, предидущимъ имъ двѣма свѣтильникама съ кадилницею и св. крестомъ кадяще олтарь, иконы и весь храмъ исходитъ къ тетраподу, гдѣ пріуготовленны суть 5 хлѣбовъ, пшеница, вино и елей. И тутъ кадитъ св. иконы и весь храмъ. Ликъ же по чтеніи „Слава въ вышнихъ Богу“ поетъ стихиры на Литіи съ Слава и Нынѣ. По окончаніи стихиръ Іерей велегласитъ ектенію на Литіи: „Спаси Боже“. Посему стихиры на Стиховнѣхъ 3 съ Слава и Нынѣ. Далѣе: Нынѣ отпущаеши; Трисвятое; Отче нашъ съ возгласомъ. Тропарь праздн. 3. (Когда Іерей поетъ тропарь и кадитъ). По тропарѣ Іерей возглашаетъ: „Гду помолимся“ и чтетъ молитву на благословеніе хлѣбовъ: „Гди Іисусе Христе“ и проч. взимая первѣе на верху лежащую просфору, посему положивше ю на мѣсто, протяженными перстами знаменуетъ цѣлое предложеніе разъ на словахъ: „Благослови хлѣбы, пшеницу, вино и елей“ однимъ знакомъ креста. По сей молитвѣ бываетъ: Буди имя Господне 3., когда Іерей кадитъ предложеніе, и посему читается псалмъ 33. до „не лишатся всякаго благо“. Іерей же тихо даетъ благословеніе и идетъ къ царскимъ вратамъ; и пѣвецъ же по скончаніи псалма Гди пом. 3. Слава и Нынѣ: „Именемъ Господнимъ благослови Отче“, Іерей же стоя предъ царсвими дверьми на сіи слова пѣвца начинаетъ Оутреню глаголя: „Слава святѣй“ и проч. — б) Утреня. На „Богъ Господь“ тропарь праздника 3-ды. Сѣдалны и все по ряду праздника. Полиелей. Величаніе. Сѣдаленъ 3-ій :

„Пріидите, оувидимъ вѣрніи", и Степенна: „Отъ юности моея", Прокименъ праздника „Море видѣ". Еванг. отъ Марка зач. 2. Пс. 50. Слава: „Всяческая днесь" на болгарскій гласъ; И нынѣ: тойже; и стихира самогласна съ стихомъ: „Помилѹй мя Боже". Канонъ и катавасія праздника. На 9-ой пѣсни: „Величай дѹше моя" и проч. На Хвалитехъ стихиры праздника 4 съ Слава и Нынѣ. Славословіе великое. По Трисвятомъ точію разъ тропарь праздника. Ектеніи 2 и Отпѹстъ: „Крестивыйся въ Іорданѣ" и проч. — в) На Литургіи св. Іоанна Златоустаго. Антифоны и Входное праздн. По входѣ троп. и кондакъ праздника. Апостолъ зач. 302. Еванг. отъ Маѳ. зач. 6. Вмѣсто Достойно: „Величай дѹше моя" съ Ірмосомъ до отданія. По св. Литѹргіи бываетъ торжественное изхожденіе на водосвятіе. На исходѣ слѣдѹющія Евангелія читаются: отъ Матѳея зач. 6. Отъ Марка зач. 2. Отъ Лѹки зач. 10. Отъ Іоанна зач. 3. — По водосвятіи мированіе и отпѹстъ праздника.

4) 7-го. Недѣля по Просвѣщеніи и Нед. 30-ая по Сошествіи св. Духа и Соборъ св. Іоанна Крестителя. Гл. 5. Въ Сѹбботѹ на великой Вечерни каѳ. „Блаженъ мѹжъ", на Гди воззвахъ стих. на 10. Воскр. 3. и Праздн. 4. на гл. 1-ый „Просвѣтителя нашего". Свят. 3. гл. 1-ый. Слава Предтечи, и Нынѣ Догматъ гл. 5-го. Входъ. Прокименъ дне. „Господь воцарися". На стиховнѣхъ стихиры воскр. Слава Свят. и Нынѣ праздника. По Нынѣ отпѹщаеши, троп. воскр. Слава: Свят. И нынѣ: праздника. Отпѹстъ Недѣльный великій. — На Утрени на „Богъ Господь" троп. воскр. 2-ды. Слава: троп. Святаго. И нынѣ праздника. Каѳ. ряд. Сѣдал. воскр. съ Богород. Ангелскій Соборъ. Ѵпакой и степ. гл. Прок. воскр. Ев. оутреннее 8-ое отъ Іоанна зач. 64. Воскр. Христово. Пс. 50-ый. Стих.: „Воскресъ Іисѹсъ" и проч. порядочно. Канонъ воскр. праздн. и Свят. Кат. рядовая. „Глѹбины открылъ есть дно". На 9-ой пѣсни „Честнѣйшѹю херѹвимъ". По 9-ой пѣсни Ект. малая и „Святъ Гдь Богъ нашъ" 3-ды. Свѣтиленъ воскр. Слава Предтечи, И нынѣ праздника. На Хвалит. стихиры воскр. 4. и Праздника съ стихи праздничн. 4. Писанны вечеръ на стиховнахъ. — 1. стихирѹ Предтечи: „На славныхъ" со хвалит. стихомъ: „Возвеселится праведникъ", „Ангелъ изъ неплодныхъ". Сл.: стих. Еванг. И нынѣ: Преблагословенна. Славословіе вел. и троп. воскр. Ект. 2. и Отпѹстъ. — На Литургіи Изобразительная. На входѣ „Пріидите поклонимся" припѣвъ окончательный праздн. По входѣ: троп. воскр. троп. праздн. и троп. Свят. Слава: Конд. Свят., И нынѣ: конд. праздн., прок. Нед. по Просвѣщ. праздн. Ап. 258. и 224. Ев. отъ Лѹки 91. и отъ Маѳ. зач. 8. Вмѣсто Достойно: „Величай дѹше". Прич. „Явися благодать". Отпѹстъ недѣльный. — Въ тойже день на Вечерни стих. на „Гди воззвахъ" на 6, и то преп. Георгія 3. и преп. Доминики 3. Слава и Нынѣ праздн. Входа нѣтъ. На стиховнахъ стих. 3. праздн. со его припѣвами. Слава и Нынѣ: праздн. Отпѹстъ праздника.

5) 11-го. Четверь. Препод. Отца Ѳеодосія Вел. а) Въ Середѹ на вел. Вечерни Блаженъ мѹжъ 1-ый Ант. На Гди воззвахъ стихиры праздника 3, и Святаго 5. Слава Святаго, И нынѣ праздн. Входъ. Прокименъ дне. Чтеніе Свят. На стиховнѣхъ стихиры праздн. 3. Слава святаго, И нынѣ праздн. По „Нынѣ отпѹщаеши" тропарь

Свят., Слава и Нынѣ праздн. Отпустъ праздника, въ немже и Святый поминается. — б) На Утрени на „Богъ Гдь“ троп. праздника 2-ды. Слава: Свят., И нынѣ праздн. По каѳ. сѣдалны, Полуелей и Величаніе св. Степенна: „Отъ юности моея“. Прокименъ „Честна предъ Господемъ“. Еванг. отъ Луки 24. Пс. 50. Стихира Святаго. По „Спаси Боже“ Канонъ праздника и Святаго. Катавасія: „Глубины открылъ“. На 9-ой пѣсни: „Честнѣйшую“. На Хвалитехъ стихиры Святаго 4, Слава Святаго, И нынѣ праздника. Славословіе великое. По Трисвятомъ тропарь Свят., Слава и Нынѣ праздника. Ектеніи 2 и Отпустъ великій. — в) На Литургіи по входѣ тропарь праздн. и Свят. Сл. Кондакъ Свят., И нынѣ праздн. Прок. Свят. Апост. 176. Еванг. отъ Матѳея 43. Вмѣсто Достойно: „Величай“. Причастенъ: „Въ память вѣчную“ и Отпустъ праздника.

6) 13-го. Суббота по Богоявленіи. Апостолъ зач. 233. Еванг. отъ Матѳея зач. 7.

7) 14-го. Недѣля 31-ая по Сошествіи св. Духа и Отданіе Богоявленія. Гл. 6. (Служба св. Отецъ въ Синаѣ и Раиѳѣ избіенныхъ кончится днемъ на передъ.) а) Въ Субботу на великой Вечерни каѳ. 1-ая. На Гди воззвахъ стихиры Окт. 4 и праздника 6, поемыя на самый праздникъ. Слава: праздника; И нынѣ догматъ гл. 6-го. Входъ. Прокименъ дне. На Стиховнѣхъ стихиры Октоиха 4, Слава и Нынѣ праздника. По Нынѣ отпущаеши: тропарь воскресенъ, Слава и Нынѣ: праздника. Отпустъ Недѣли. — б) На Утрени на „Богъ Господь“ тропарь воскресенъ 2-ды, Слава и Нынѣ: Праздника. По обычныхъ каѳизмахъ сѣдалны воскресны съ Богородичны ихъ. Ангелскій Соборъ. Ѵпакой, Степенна и Прок. воскр. Еванг. воскр. 9-ое отъ Іоанна зач. 65. Воскресеніе Христово и прочая вся недѣли. Канонъ воскресенъ и Праздника два. Катавасія: „Глубины открылъ есть дно“. На 9-ой пѣсни: Честнѣйшую. По Канонѣ: Ект. малая и Святъ Гдь и проч. На хвалитехъ стихиры воскресны 4, праздника 4 съ наславникомъ и припѣвы его. Слава Стихира Еванг. 9-ая, И нынѣ: „Преблагословенна“. Славословіе великое. По Трисвятомъ тропарь точію воскресенъ „Воскресъ изъ гроба“. Ект. 2 и отпустъ недѣли. — в) На Литургіи Изобразителньая. По входѣ: троп. воскресенъ и троп. праздника. Слава: кондакъ воскресенъ, И нынѣ: кондакъ праздника. Прокименъ и Причастенъ Недѣли и Праздника. Ап. и Ев. точію Недѣли и то: Ап. 280. Ев. отъ Луки зач. 93. Вмѣсто Достойно: припѣвъ и ірмосъ праздника. Отпустъ недѣлньый. — г) Въ тойже день на Вечерни на Гди воззвахъ стихиры св. Павлу 3 и св. Іоанну 3 и Слава: Св. Іоанну, И нынѣ Богородиченъ по гласу Святаго изъ Октоиха „Множество Ангелъ“. Входа нѣтъ. Прокименъ: На стиховнѣхъ стихиры Октоиха 3. Слава: Св. И нынѣ Богород.: „Архангелски воспоимъ вѣрніи“, по Нынѣ отпущаеши тропарь святыхъ; Слава и Нынѣ Богород.: „Воспитавшейся“ Ектенія „Помилуй насъ Боже“ и Отпустъ повседневный.

8) 17-го Середа. Преподобнаго Отца Антонія Великаго и тезоименіе боголюбивого Епископа нашего Антонія. а) На вел. Вечерни въ Вторникъ на Гди воззвахъ стихиры Святому 8, Слава: Святому, И нынѣ догматъ: „Кто тебе не ублажитъ“. Входъ. Прокименъ дне.

Чтеніе. На стиховнахъ стихиры Святаго 3; Слава: Святаго; И нынѣ: Богород. „Безневѣстная Дѣво“. По „Нынѣ отпꙋщаеши“ троп. святаго, Слава и Нынѣ Богород.: „Єже отъ вѣка“. — б) На Утрени на „Богъ Господь“ троп. Святаго 2-ды, Слава и Нынѣ: „Єже отъ вѣка“. Кадизмы рядовыя и сѣдалны Святаго. Полиелей. Величаніе. Степенна гл. 4-го: „Отъ юности моея“. Прок. Св. Єв. отъ Матея 43. Канонъ Богород. и Святаго. Катавасія рядовая: „Сꙋшꙋ глꙋбородителнꙋю“. На 9-ой пѣсни: Честнѣйшꙋю. На Хвалитехъ стихиры Святаго 4, Слава: Святаго, И нынѣ: „Владычице пріими“. Славословіе великое. По Трисвятомъ: троп. Святаго; Сл. и Нынѣ: „Єже отъ вѣка“. — в) На Литургіи троп. Святаго, Сл.: Кондакъ Святаго, И нынѣ: конд. храма. (И идѣже храмъ Святаго: „Застꙋпнице Христіанъ“. Прокименъ Святаго, Апост. зач. 335. Єв. отъ Лꙋки зач. 24. прочая порядочно.

9) 20-го. Сꙋббота. Преподобнаго Отца Евѳимія Вел. а) Въ Пятокъ на вел. Вечерни „Блаженъ мꙋжъ“ 1-ый антифонъ. На Господи воззвахъ стихиры Святомꙋ 8, Слава: Святомꙋ, И нынѣ догматъ: „Кто тебе неꙋблажитъ“. Входъ. Прокименъ дне. Чтеніе (зри сего мѣсяца 11-ый день.) На стиховнахъ стих. Святаго 3; Слава: Святаго, И нынѣ Богород. гл. 5-го „Блажимъ тя Богородице Дѣво“. По „Нынѣ отпꙋщаеши“ троп. Святаго, Слава и Нынѣ Богород.: „Єже отъ вѣка“. — б) На Утрени на „Богъ Господь“ троп. Святаго 2-ды, Слава и Нынѣ Богород.: „Єже отъ вѣка“. Кадизмы рядовыя и сѣдалны Святаго. Полиелей. Величаніе. Степенна гл. 4-го: „Отъ юности моея“. Проким. Св. Єв. отъ Мат. 43. Канонъ Святаго. Катавасія рядовая: „Сꙋшꙋ глꙋбородителнꙋю“. На 9-ой пѣсни: Честнѣйшꙋю. На Хвалитехъ стих. Святаго 4, Слава: Святаго, И нынѣ: „Владычице пріими“. Славословіе великое. По Трисвятомъ: троп. Святаго; Слава и Нынѣ: „Єже отъ вѣка“. — в) На Литургіи троп. Святаго, Слава: Кондакъ Святаго, И нынѣ Кондакъ Храма, идѣже храмъ святаго, „Застꙋпнице“. Прок. Св. Апост. зач. 335. Єв. отъ Лꙋки зач. 24. прочая порядочно.

10) 21-го. Недѣля 32-ая по Сошествіи св. Духа о Закхеѣ. Гл. 7. а) Въ Сꙋбботꙋ на вел. Вечерни на Господи воззвахъ стихиры воскресныя 4, св. Максима 3 и св. Неофита 3. Сл.: Св. Максима; И нынѣ догматъ гласа 7-го. Входъ. Прок. На стиховнахъ стихиры Октоиха 4, Сл.: Св. Максима; И нынѣ догматикъ гл. 8-го. По „Нынѣ отпꙋщаеши“: троп. воскресенъ и Св. Максима, Сл.: св. Неофита; И нынѣ Богород.: „Єже отъ вѣка“ Отпꙋстъ недѣли. — б) На Утрени на „Богъ Господь“; Троп. воскресенъ 1 и св. Максима, Сл.: св. Неофита; И нынѣ: „Єже отъ вѣка“. Кадизмы рядовыя и сѣдалны воскресныя съ Богородичны ихъ. Полиелей*) (безъ Вели-

*) Примѣчанія: 1) Полиелей поется и въ недѣли: О Закхеѣ, о Мытарѣ и Фарисеѣ, о Блꙋдномъ Сынѣ, Мясопꙋстной и Сыропꙋстной. — 2) Въ Недѣлю Блꙋднаго Сына, Мясопꙋстнꙋю и Сыропꙋстнꙋю къ Полиелею додается еще 136-ый Псаломъ: „На рѣкахъ Вавилонскихъ“. — 3) Отъ Недѣли Мытаря и Фарисея, даже до 5-ой Недѣли св. и Великаго поста на Оутрени по Євангеліи воскреснимъ на Слава: „Покаянія отверзи мнѣ“, на И нынѣ: „На спасенія стези“, на стихъ же „Помилꙋй мя Боже: „Множества содѣянныхъ мною“ стихиры спѣваются. — 4) Отъ Недѣли Мытаря и Фарисея до Недѣли Всѣхъ Святыхъ оутренія стихиры Євангельскія въ Славꙋ на Хвалитехъ предписанныя не поются на своемъ мѣстѣ, но по отпꙋстѣ Оутрени.

чанія), Ангелскій Соборъ и прочая. Прок. воскр. Евангеліе воскресное 10-ое отъ Іоанна зач. 66. Воскресеніе Христово, пс. 50. и прочая. Канонъ воскресенъ и Святаго. Катавасія: „Сушу глубородительную". На 9-ой пѣсни: Честнѣйшую. По Канонѣ ект. малая и „Святъ Гдь Богъ нашъ" 4-ды. На Хвалитехъ стихиры воскресны 8, Слава: Стихира Евангельская 10-ая, И нынѣ: Преблагословенна. Славословіе великое. По Трисвятомъ тропарь „Днесь спасеніе". Отпустъ недѣльный. — в) На Литургіи по входѣ: троп. воскресен; Слава: кондакъ воскресенъ; И нынѣ: кондакъ храма. (А идѣже храмъ Святаго: „Заступнице".) Прокименъ гласа. Ап. зач. 285. Еванг. отъ Луки 94. Прочая обычайно. — г) Въ тойже день на Вечерни кад. нѣть. На Гди воззвахъ стихиры св. Тимоѳея 3 и св. Анастасіи 3. Слава: Тимоѳею, И нынѣ изъ Октоиха. Входа нѣтъ. Прокименъ дне. На стиховнахъ Октоиха и св. стихира 1. Слава: св. Тимоѳею, И нынѣ: „Радуйся Маріе Богородице". По „Нынѣ отпущаеши" троп. Св. Тимоѳея, Слава: св. Анастасіи, И нынѣ Богород.: „Воспитавшейся". Ект. „Помилуй насъ Боже" и Отпустъ повседневный".

11) 25-го. Четверь. Св. Отца Григорія Богослова. а) Въ Середу на вел. Вечерни кад. „Блаженъ мужъ" 1-ый Антифонъ. На Господи воззвахъ стихиры Святаго 8. Слава Святаго гл. 8-ый: „Бодрый языкъ"; И нынѣ догматъ: „Царь небесный". Входъ. Прокименъ дне. Чтеніе. Ектенія 2. На стиховнѣхъ стихиры И Слава: Святаго гл. 8-ый: „Сердца вѣрныхъ", И нынѣ Богород.: „Безневѣстная Дѣво". По „Нынѣ отпущаеши" тропарь Святаго, Слава и Нынѣ Богород.: „Гавріилу вѣщавшу" и отпустъ великій. — б) На Утрени на „Богъ Гдь" троп. Свят. 2-ды, Слава и Нынѣ: „Гавріилу вѣщавшу". По кад. Сѣдал. Святаго. Полиелей. Величаніе и Сѣдал. 3-ій. „Отъ юности моея". Проким. Свят. Ев. отъ Іоан. 35. отъ полу. Прочая обычно. Канонъ Бцы и Святаго. Катавасія „Сушу глубородительную". На Хвалитехъ все Святаго. Славословіе великое. По трисвятомъ троп. Святаго. Слава и Нынѣ: „Гавріилу вѣщавшу". — в) На Литургіи тропарь Свят., Слава кондакъ Свят., И нынѣ: Храму. (Идѣже храмъ Святаго: „Заступнице".) Ап. 151. Ев. отъ Іоанна 36.

12) 27-го. Во Субботу Перенесеніе мощей св. Іоанна Злат. а) Въ Пятокъ на вел. Вечерни на Гди воззвахъ стих. 8 Святаго. Слава: Святаго, И нынѣ догматъ 7-го гл. Входъ. Прокименъ дне. Чтеніе Святому. Ект. 2. На Стихов. стих. Святаго 3; Слава Святому, И нынѣ: „Богородице ты еси лоза". По „Нынѣ отпущаеши", троп. Святаго, Слава и Нынѣ: Богородич. „Иже насъ ради рождейся". Отпустъ великій. — б) На Утрени на „Богъ Гдь" троп. Святаго 2-ды; Слава и Нынѣ Богород.: „Иже насъ ради". Сѣдалны Святаго. Полиелей. Величаніе Святаго. Степенна гл. 4.: „Отъ юности моея". Проким. Святаго. Ев. отъ Іоан. 35. отъ полу. Канонъ Богород. и Свят. Катавасія рядовая: „Сушу глубородительную. На На 9-ой пѣсни: Честнѣйшую. На Хвалитехъ стих. Святаго 4, Сл.: Святаго, И нынѣ: „Отъ всѣхъ бѣдъ". Славословіе великое. По Трисвятомъ: троп. Святаго, Слава и Нынѣ: „Еже отъ вѣка". Ектеніи 2 и отпустъ великій. — в) На Литургіи антифоны изобразительнии.

По входѣ: троп. Святаго, Слава: конд. Святаго, И нынѣ: Храма. (Идѣже Храмъ Святаго: „Заступнице“.) Прокименъ Святому. Ап. зач. 318. Ев. отъ Іоан. 36. Причастенъ: „Въ память“ Отпустъ обычайный.

13) 28-го. **Недѣля Мытаря и Фарисея.** Гл. 8. (Во слѣдующую седмицу нѣтъ поста, но есть разрѣшеніе на мясоястіе въ Середу и Пятокъ. Начинается Тріодіонъ постный. Служба святаго Ефрема прелагается на повечеріе.) а) Въ Субботу на вел. Вечерни на Господи воззвахъ стихиры воскресныя 3, восточны 4 и Тріоди самогласны 2 первую повторяюще. Слава гл. 8. „Вседержителю Господи“, И нынѣ: догматъ гл. 8-го. Входъ. Прокименъ вел. Рцемъ вси. Сподоби. Исполнимъ. На стиховнахъ стихиры Октоиха 4, Сл. Тріоди гл. 5-ій, И нынѣ догматикъ: „Храмъ и дверь“. По „Нынѣ отпущаеши“: тропарь воскресенъ, Слава и Нынѣ Богородиченъ: „Радуйся двере“ и Отпустъ великій. — б) На Утрени на „Богъ Гдь“: тропарь воскресенъ 2-ды. Слава и Нынѣ: „Радуйся двере“. Кадизмы рядовыя и сѣдалны воскресныя съ Богородичны ихъ. Полѵелей (безъ Величанія), Ангелскій Соборъ. Ѵпакой, Степенна и Прокименъ воскр. Ев. воскресное 11-ое отъ Іоанна зач. 67. Воскресеніе Христово, пс. 50. На Сл.: гл. 8. „Покаянія отверзи ми двери“. На И нынѣ: „На спасенія стези“. Таже: „Помилуй мя Боже“ и „Множество содѣянныхъ“. Канонъ воскресенъ и Святымъ. Катавасія: „Сушу глубородителную“. На 9-ой пѣсни: Честнѣйшую. По Канонѣ ект. малая и „Святъ Гдь Богъ нашъ“ 3-ды. На Хвалитехъ стихиры воскресны 4, и Тріоди 4. писани на Вечерни съ припѣвы ихъ. Слава Тріоди гл. 8.: „Отъ дѣлъ похваленьми“, И нынѣ: Преблагословенна. Славословіе великое. По Трисвятемъ троп. воскресенъ: „Воскресъ изъ гроба“. Отпустъ недѣлный. — в) На Литургіи по входѣ: троп. воскр.; Сл. конд. Тріоди, И нынѣ: конд. храма. (А идѣже храмъ Святаго: Благовѣщенія.) Прок. гласа. Ап. зач. 296. Еванг. отъ Луки 89. Прочая обычайно. — г) Въ тойже день на Вечерни кад. нѣтъ. На Гди воззвахъ стихиры Октоиха 3. и св. Игнатія 3. Слава: Свят., И нынѣ: изъ Октоиха по гласу святаго. Входа нѣтъ. Прокименъ дне. На стиховнѣхъ изъ Октоиха. Сл. Святому, И нынѣ: „Небесныхъ чиновъ“. По „Нынѣ отпущаеши“ тропарь Святаго, Слава и Нынѣ: „Воспитавшейся“. Ектенія „Помилуй насъ Боже“ и Отпустъ повседневный.

14) 30-го **Вторникъ. Трехъ Святителей.** а) Въ Понедѣлокъ на вел. Вечерни на Гди воззвахъ стихиры Святымъ 8, Слава: Святыхъ, И нынѣ догматъ: „Кто тебе не ублажитъ“. Входъ. Прокименъ дне. Чтеніе. На Стиховнѣхъ стихиры Святымъ 3, Слава: Святымъ, И нынѣ: „Днесь Хрсъ приносится“. По Нынѣ отпущаеши: тропарь Святымъ; Слава и Нынѣ Богородиченъ: „Еже отъ вѣка утаенное“, и Отпустъ великій. — б) На Утрени на „Богъ Господь“ тропарь Святымъ 2-ды, Слава и Нынѣ: „Еже отъ вѣка утаенное“. Сѣдалны Святымъ. Полѵелей. Величаніе и пр. Степенна гл. 4-го: „Отъ юности моея“. Прокименъ Святымъ. Еванг. отъ Іоанна зач. 36. Пс. 50. и прочая порядочно. Канонъ Богородицы и Святымъ. Катавасія рядовая: „Сушу глубородителную“. На 9-ой пѣсни:

„Величай душе моя". На Хвалитехъ стихиры Святымъ 4, Слава: Святымъ, И нынѣ: „Вострубимъ трубою пѣсни" и пр. Славословіе великое. По Трисвятомъ тропарь Святымъ; Слава и Нынѣ: „Еже отъ вѣка" и пр. Ектеніи 2 и отпустъ великій. — в) На Литургіи Тропарь Святымъ, Слава: Кондакъ Святымъ, И нынѣ: Кондакъ храма. (Идѣже храмъ Святаго: „Заступнице".) Прокименъ Святымъ. Ап. зач 335. Еванг. отъ Матѳея 11. Вмѣсто Достойно: „Величай". Прочая порядочно. Отпустъ. — г) Въ тойже день на Вечерни на Гди воззв. стих. Святыхъ 6. Слава: Святыхъ, И нынѣ: Крестобогород. Входа нѣтъ. На стиховнѣхъ стих. Окт. Сл. Святыхъ, И нынѣ: Крестобогород. По Нынѣ отпущ.: троп. Святыхъ, Сл. и Нынѣ Бдченъ. Ектенія и отпустъ повседневный.

II. Февраль.

1) 2-го. Четверь. Срѣтеніе Господне. а) Въ Середу вечеръ на малой Вечерни „Благословенъ Богъ" и такъ начало обыч. По псалмѣ 103-омъ „Благослови душе моя" Слава и Нынѣ: Аллилуіа 3-ды безъ пѣнія. Ектеніи мирной нѣтъ, но пѣвецъ глаголетъ Господи пом. 12. и абіе „Господи воззвахъ". Стихиры 4 праздника съ Слава и Нынѣ. Входа нѣтъ. Свѣте тихій. Прокименъ дне. Сподоби Господи. Вмѣсто ектеніи: „Исполнимъ" пѣвецъ глаголетъ. „Гди помилуй" 12, и абіе поетъ стихиры на Стиховнѣхъ 3. По Слава и Нынѣ слѣдуетъ: „Нынѣ отпущаеши". Трисвятое. Отче нашъ съ возгласомъ. Троп. праздн. разъ. Ектенія „Помилуй насъ Боже" и отпустъ найменьшій. — б) На вел. Вечерни съ Литіею. Іерей облеченъ въ епитрахиль и фелонъ, растворяетъ царскія двери, кадитъ св. престолъ, иконы и весь храмъ; посему же возвратившеся къ царскимъ дверямъ, лику глаголющу: „Повелите", возглашаетъ: „Гди благослови", „Слава святѣй" и пр. И вшедъ въ св. олтарь затворяетъ царскія двери, ликъ же глаголетъ: „Пріидите поклонимся" 3-ды и четъ псаломъ: „Благослови душе моя". Скончавшуся же псалму и воспѣвшу лику: „Аллилуіа 3. Слава Тебѣ Боже". Іерей предъ царскими дверьми велегласитъ ект. мирную. По ектеніи мирной „Блаженъ мужъ" 1-ый антифонъ. Стихиры на „Господи воззвахъ" 8. Слава и Нынѣ: праздника. Входъ. Прокименъ дне. Чтеніе. Ектенія: Рцемъ вси. Сподоби Господи. Исполнимъ. Посему ликъ поетъ стихиры на Литіи праздника; Слава и Нынѣ: праздника. Іерей же исходитъ, кадитъ, и приходитъ къ тетраподу, и тутъ велегласитъ: Ектенію на Литіи Стихиры на стиховнахъ праздника съ припѣвы ихъ. По „Нынѣ отпущаеши": Трисвятое, Отче нашъ съ возгласомъ. Троп. праздника 3-ды (безъ Слава). Подъ пѣніемъ тропарей Іерей крестообразно кадитъ тетраподъ, на немже 5 хлѣбовъ, пшеница, вино и елей суть уготовленны къ благословенію. Молитва на благословеніе хлѣбовъ. По скончаніи сей молитвы Іерей кадитъ и поетъ: „Буди имя" разъ, пѣвецъ же повторяетъ 2-ды. По семъ Іерей отходитъ предъ царскія двери и благословитъ народъ, а ликъ читаетъ псаломъ

„Благословлю Гда, до... не лишатсѧ всѧкагѡ блага“ и додаетъ: „Именемъ Гднимъ благослови Отче“, на что Іерей отвѣтꙋетъ: „Слава свѧтѣй“ и слѣдꙋетъ Оутренѧ. — в) На Утрени по „Слава Свѧтѣй“ Слава въ вышнихъ 3. Шестопсалміе. Ект. мирнаѧ. На „Богъ Гдь“ троп. праздника 3-ды. По обычныхъ кадизмахъ сѣдалны праздника. Полѵелей и Величаніе. Сѣдаленъ 3-ій Степенны гл. 4-го 1-ый Антифонъ: „Отъ юности моеѧ“. Прокименъ праздника. Ев. отъ Лꙋки зач. 8. Псаломъ 50-ый съ стихирою праздника. Ект. „Спаси Боже“. Катавасіѧ праздника. По 3-ей пѣсни Сѣдаленъ; по 6-ой пѣсни: Кондакъ и Ікосъ. Передъ Катавасіею 8-ой пѣсни ликъ возглашаетъ: „Хвалимъ, благословимъ“ и пр. На 9-ой пѣсни вмѣсто

Мѣс. Григор.	Имена дней седмичныхъ	Имена праздничныхъ и поминательныхъ дней	Мѣс. Григор.	Имена дней седмичныхъ	Имена праздничныхъ и поминательныхъ дней
1	Четв	Трѵфонъ (Предпр. Стр.)	15	Четв.	Онисимъ
2	Пят.	✠ Стрѣтеніе Господне	16	Пат.	Памфилъ
3	Сꙋбб	Симеонъ и Анна	17	Сꙋбб	Ѳеодоръ Тиронъ
		Нед. о Блудномъ Сынѣ Гл. 1. Оутр. Ев. воскр. 1-ое отъ Маѳеѧ 116. На Литꙋргіи Ап. 135. Ев. отъ Лꙋки зач. 79.			Нед. Сыропустная. Гл. 3. Оутр. Ев. 3-ее отъ Марка зач. 71. На Лит. Ап. 112. Ев. отъ Маѳ. зач. 17.
4	Нед.	Исидоръ и Идоръ	18	Нед.	Левъ папа римскій
5	Пон.	Агафіѧ	19	Пон.	Архіппъ ап. Нач. Поста
6	Втор.	Вꙋколъ Еп.	20	Втор.	Левъ Еп.
7	Сер.	Парѳеніѧ и Лꙋка	21	Сер.	Тимоѳей
8	Четв.	Ѳеодоръ вмꙋч.	22	Четв.	Обрѣтеніе мощ. св. мꙋч.
9	Пат.	Никифоръ (Отд. Стр.)	23	Пат.	Полѵкарпъ еп.
10	Сꙋбб.	Харалампій (Сꙋбб. оус.)	24	Сꙋбб.	† Обр. ч. гл. Іоанна Кр.
		Нед. Мясопустная. Гл. 2. Оутр. Ев. 2-ое отъ Марка зач. 70. На Литꙋргіи Ап. 140 Ев. отъ Маѳ. зач. 106.			Нед. 1-ая св. Великого Поста. Гл. 4. Оутр. Ев. 4-ое отъ Лꙋки зач. 112. На Литꙋргіи Ап. 329. Ев. отъ Іоанна зач. 5.
11	Нед.	Власій	25	Нед.	Тарасій
12	Пон.	Мелетій	26	Пон.	Порфѵрій
13	Втор.	Мартиніанъ	27	Втор.	Прокопій
14	Сер.	Авксентій	28	Сер.	Василій испов.

Честнѣйшꙋю: „Богородице Дѣво“. Свѣтиленъ праздника. Славословіе великое. По Трисвѧтомъ троп. праздника разъ Ект. 2 и Отпꙋстъ праздничный. — г) На Литургіи антифоны изобразительніи. На входѣ поемъ входное: „Сказа Гдь“ гл. 1-ый и такъ тропарь праздника; Слава и Нынѣ: кондакъ праздника. Прокименъ: „Величитъ дꙋша моѧ“ и пр. Ап. 316. Еванг. отъ Лꙋки зач. 7. Вмѣсто Достойно: „Богородице Дѣво“ ажь до отданіѧ. Причастенъ: „Чашꙋ спасеніѧ“. По „Бꙋди имѧ Гдне“ бываетъ благословеніе свѣщей изъ Требника, и такъ мированіе и отпꙋстъ праздничный. — д) Въ тойже день на повседневной Вечерни на Гди воззвахъ стихиры праздника 3, и св.

Симеона 3. Слава и Нынѣ: праздника. Входа нѣтъ. На Стиховнѣхъ стихиры 3 праздника съ его припѣвами. Слава и Нынѣ: праздн. По Нынѣ отпущаеши: тропарь Святаго: Слава и Нынѣ: праздн. Отпустъ праздничный: „На объятіяхъ Праведного Симеона возлещи изволивый“ и пр.

2) 4-го. Недѣля о Блудномъ Сынѣ. Гл. 1. а) Въ Субботу на вел. Вечерни кад. 1-ая вся. На Гди воззв. стихиры Октоиха 6, Тріоди 4, Слава: Тріоди, И нынѣ: догматъ гл. 1-го. Входъ. Прокименъ „Господь воцарися“. На стиховнахъ стих. Октоиха 4. Слава: Тріоди, И нынѣ: догматъ гл. 6. „Творецъ и избавитель“. По „Нынѣ отпущаеши“ троп. воскр., Слава и Нынѣ Богород.: „Гавріилу вѣщавшу“. Отпустъ великій. — б) На Утрени на „Богъ Господь“ тропарь воскресенъ 2-ды, Слава и Нынѣ Богородиченъ. Сѣдалны Октоиха. Къ Полиелею еще припѣваемъ и 136-ый псаломъ: „На рѣкохъ Вавилонскихъ“ съ „Аллилуіею“ красною. Ангелскій соборъ и пр. Проким. воскр. Еванг. воскресное 1-ое отъ Матея зач. 116. Воскресеніе Христово и пр. Псаломъ 50. Слава: „Покаянія отверзи ми двери“, И нынѣ: „На спасенія стезя“. На стих. Помилуй мя Боже: „Множества содѣянныхъ мною“ и пр. Канонъ воскресенъ, и Тріоди, Катавасія: „Моисейскую пѣснь“. На 9-ой пѣсни: Честнѣйшую. По канонѣ кт. малая и „Святъ Господь Богъ нашъ“. На Хвалитехъ стихиры Октоиха 5 и Тріоди 3 съ припѣвы ихъ. Слава: Тріоди, И нынѣ: Преблагословенна. Славословіе великое. По Трисвятомъ троп. воскресенъ: „Днесь спасеніе“. Ектенія 2 и Отпустъ великій. — в) На Литургіи по входѣ: тропарь воскресенъ. Слава кондакъ Тріоди, И нынѣ: кондакъ Храма. (А идѣже храмъ Святаго: кондакъ Стрѣтенія.) Прокименъ гласа. Ап. 135. Еванг. отъ Луки 79. Прочая обычайно. — г) Въ тойже день на повседневной Вечерни на Господи воззвахъ стихиры празднику 3 и св. мученици 3. Слава мученици, И нынѣ праздника. На стиховнахъ все изъ Минеи. По Нынѣ отпущаеши тропарь Святая, Слава и Нынѣ: празднику. Отпустъ повседневный праздника.

3) 9-го. Пятокъ. Отданія Стрѣтенія. (Отправа св. Мученика Никифора прелагается на Повечеріе.) а) Въ Четвертокъ Вечеръ на Господи воззвахъ стихиры праздн. 6, поемыя на самый праздникъ. Слава и Нынѣ: праздника. Входа нѣтъ. На стиховнѣхъ вся праздника. По „Нынѣ отпущаеши“: тропарь праздника разъ. Отпустъ праздничный, въ немже и Святаго, иже на ряду, поминаемъ. — б) На Утрени на „Богъ Господь“ тропарь праздника 2-ды, Сл. и Нынѣ: тойже. Сѣдалны праздника. На 9-ой пѣсни: „Богородице Дѣво“. На Хвалитехъ стихиры праздника 4 съ Слава и Нынѣ: Славословіе великое. По Трисвятомъ точію тропарь праздника. Ект. 2. и Отпустъ великій. — в) На Литургіи по входѣ: Тропарь праздника, Слава и Нынѣ: кондакъ праздника. Прок. праздника. Апостолъ и Евангеліе дне рядовое. Апост. 75. Еванг. отъ Марка 68. Вмѣсто Достойно: „Богородице Дѣво“. Причастенъ праздника. Отпустъ праздничный.

4) 10-го. Суббота Усопшихъ. (Служба св. муч. Харалампія прелагается на Повеверіе.) а) Въ Пятокъ на Вечерни, которая есть

повседневна безъ входа, Іерей въ черномъ епитрахилѣ творитъ начало обычное. Ектенія мирная о Усопшихъ. (Зри Молитвословъ стр. 328.) На Господи воззвахъ стихиры 3 изъ Октоиха Мученичны, а усопшимъ 3 изъ Тріоди, Слава: усопшимъ, И нынѣ: догматъ гл. 1. Входа нѣтъ. Вмѣсто прокимена поется Аллилуія на гл. 8-ый. Сподоби Господи, Ект. Исполнимъ безъ всякаго измѣненія. На Стиховнѣхъ 1 мученичен и 2 усопшимъ гласа изъ Октоиха. Слава: гл. 6. Начатокъ ми и составъ". И нынѣ гласъ тойже: „Молитвами родшія тя Христе". По „Нынѣ отпущаеши" тропарь: „Глубиною мудрости": Слава и Нынѣ: „Тебе и стѣну". Ектенія: „Помилуй насъ Боже" о усопшихъ. (Зри Молитвословъ на странѣ 355.) Отпусъ малый о усопшихъ: „Живыми и мертвыми обладаяй" и пр. въ немже и Святый иже на ряду поминается. — б) Вечеромъ 6-го часа отправляется Парастасъ слѣдующимъ способомъ: „Благословенъ Богъ нашъ". Трисвятое (токмо кажется.) По „Отче нашъ" возгласъ и Гди пом. 12. Слава и Нынѣ. Пріидите 3. По семъ „Живый въ помощи". По Слава и Нынѣ, аллилуіа 3. Слава Тебѣ Боже. Ект. мирная усопшихъ. По возгласѣ аллилуіа 4 и троп. „Глубиною". Слава и Нынѣ: „Тебе и стѣну" Таже блаженны поются и тропари „Святыхъ ликъ". По Слава и Нынѣ: Аллилуіа 3. Слава Тебѣ Боже. Ект.: „Паки и паки" съ Гди помилуй 1-разъ. Посемъ сѣдаленъ „Упокой", Сл. и Нынѣ: „Отъ Дѣвы" и пс. 50. По семъ Канонъ: „Яко по суху". По каждой пѣсни священникъ поетъ низшимъ голосомъ: „Дивенъ Богъ". Пѣвецъ же высшимъ голосомъ: „Упокой Господи усопшихъ рабъ твоихъ съ праведными". Дале Іерей „Слава", ликъ: И нынѣ. По 3-ой пѣсни Ектенія малая и сѣдаленъ. По 6-ой пѣсни ектенія малая. Кондакъ „Съ святыми" (поется). Ікосъ же читается. Конецъ Ікоса „Надгробное" поется. По 9-ой пѣсни: „Достойно" и проповѣдь. По проповѣди Панихида кончится. — в) На Утрени, которая есть повседневна безъ Полуелея и великаго Славословія, Іерей въ чорномъ епитрахилѣ начало творитъ обычное. Вмѣсто ектеніи мирной берется ектенія мирная о усопшихъ. (Зри Молитвословъ стр. 328.) Вмѣсто „Богъ Гдь" Аллилуіа на гл. 8. съ стихи ихъ. Тропарь: „Глубиною" 2-ды; Слава и Нынѣ: „Тебе и стѣну". По кадизмѣ обычайной Сѣдаленъ 1-ый изъ Октоиха и посемъ І-ая статія: „Блаженніи непорочніи" съ припѣвомъ „Благословенъ еси", на конецъ же стихъ: „Яко аще бы не законъ твой". Ектенія малая о усопшихъ: „Паки, паки" и пр. „Еще молимся о оставленіи согрѣшеній" и пр. „Гди помилуй" разъ. (Зри Молитвословъ стр. 355.) По семъ ІІ-ая статія начинается пѣти: „Твой есмь азъ" съ припѣвомъ: „Спасе спаси души рабъ твоихъ"; на конецъ стихъ „Жива будетъ душа моя". По сихъ двухъ статіяхъ слѣдуютъ тропари: „Святыхъ Ликъ" съ припѣвомъ: „Благословенъ еси Гди", и съ „Слава и Нынѣ". Ектенія о усопшихъ прежде писанная и такъ Сѣдаленъ 2-ый: „Упокой Спасе". Слава и Нынѣ: „Отъ Дѣвы возсіявый". Пс. 50. Канонъ Храма и Тріоди, Катавасія: „Пѣснь возслемъ людіе". На 9-ой пѣсни Честнѣйшую. На Хвалитехъ стихиры Тріоди 4, Слава: гл. 2. „Яко цвѣтъ увядаетъ". И нынѣ: „Радуйся Маріе Богородице". Славословіе малое. Ектенія:

Исполнимъ. На Стиховнѣхъ 3 стихиры покойныѧ гласа изъ Октоиха. Сл.: „Болѣзнь Ядама бысть“; И нынѣ: „Ты еси Богъ нашъ“. И такъ: „Благо есть“. Трисвѧтое. Отче нашъ съ возгласомъ. Тропарь: „Глѹбиною мѹдрости“. Сл. и Нынѣ: „Тебе и стѣнѹ“. И ект. о оусопшихъ. (Зри Молитвословъ стр. 355.) Отпѹстъ о оусопшихъ. Какъ на Вечерни, такъ и на Оутрени по благословеніи Іерей возглашаетъ: „Во блаженномъ оуспеніи вѣчный покой“ и пр. Ликъ: Вѣчнаѧ памѧть 3-ды. — в) На Литургіи по входѣ тропарь: „Глѹбиною мѹдрости“, Слава кондакъ: „Съ Свѧтыми оупокой“. И нынѣ: „Тебе и стѣнѹ“. Прокименъ: „Дѹши ихъ“. Япост. 270. Еванг. отъ Іоанна зач. 16. Вмѣсто Достойно: „Спаси оуповающихъ на тѧ“. Причастенъ: „Блаженни ꙗже избралъ“. По Литѹргіи кончитсѧ Панихида обычайно.

5) 11-го. Недѣля Мясопустная. Гл. 2. (Отправа св. Власіѧ прелагаетсѧ на Повечеріе.) а) Въ Сѹбботѹ на вел. Вечерни на Гди воззвахъ стихиры Окт. 6 и Тріоди 4, Слава: Тріоди, И нынѣ догматъ гл. 2. Входъ. Прокименъ. На Стиховнѣхъ стихиры Октоиха 4, Сл. Тріоди гл. 8-ый: „Оувы мнѣ“; И нынѣ Богород.: „Безневѣстнаѧ Дѣво“, По „Нынѣ отпѹщаеши“: тропарь воскресенъ; Сл. и Нынѣ: Богород. гл. 2-го. Прочаѧ порѧдочно. (Въ великомъ же Отпѹстѣ и Свѧтіи, иже на рѧдѹ поминаютсѧ.) — б) На Утрени на „Богъ Гдь“ троп. воскресенъ 2-ды, Сл. и Нынѣ: Богород. гл. 2-го. Сѣдалны Октоиха. Полиелей. „На рѣкахъ Вавилонскихъ“. Янгелскій Соборъ. Упакой, Степенна гласа и Прокименъ воскр. Еванг. воскресное 2-ое отъ Марка зач. 70. Пс. 50. Слава: „Покаѧніѧ отверзи ми“. И нынѣ: „На спасеніѧ стезѧ“; таже стихъ: „Помилѹй мѧ Боже“ и стихира: „Множество содѣѧнныхъ“ и пр. Канонъ Окт. и Тріоди. Катавасіѧ Тріоди: „Помощникъ и покровитель“. На 9-ой пѣсни: Честнѣйшѹю. На Хвалитехъ стихиры Окт. 5. и Тріоди 3, Слава изъ Тріоди: „Предочистимъ себе братіе“. И нынѣ: „Преблагословенна“. Славословіе великое. По Трисвѧтомъ тропарь: „Воскресъ изъ гроба“. Прочаѧ обычайно. — в) На Литургіи по входѣ: тропарь воскресенъ, Сл.: кондакъ Тріоди, И нынѣ: конд. къ Храма. (Я идѣже храмъ Свѧтаго: кондакъ Оуспеніѧ.) Прок. Недѣли: „Велій Господь“. Яп. зач. 140. Ев. отъ Матѳеѧ зач. 106. Прочаѧ обычайно. — г) Въ тойже день на Вечерни на Гди воззвахъ стихиры Окт. 3 и св. Мелетіѧ 3. Сл. и Нынѣ: Богород. изъ Минеи. Входа нѣтъ. Стихиры на Стиховнахъ все изъ Тріоди. По „Нынѣ отпѹщаеши“: тропарь Свѧт., Сл. и Нынѣ: Богород. „Воспитавшейсѧ“. Прочаѧ порѧдочно.

6) 17-го. Суббота Сырная яже есть Преподобныхъ Отецъ по подвизѣ просіявшихъ. (Отправа св. Ѳеодора прелагаетсѧ на Повечеріе). а) На повседневной Вечерни въ Пѧтокъ вечеръ на „Гди воззвахъ“ стихиры Свѧтыхъ изъ Тріоди на 6, Слава: изъ Тріоди, И нынѣ догматъ гл. 2-го. Входа нѣтъ. Прокименъ дне. Чтеніе Таже прокименъ: „Да оуповаетъ Ізраиль на Гди“. Сподоби Господи. Исполнимъ. На Стиховнѣхъ стихиры Тріоди 3 съ Сл. и Нынѣ. По Нынѣ отпѹщ.: тропарь св. Отцемъ. Сл. и Нынѣ: „Еже отъ вѣка“. Прочаѧ обычайно. — б) На Утрени на „Богъ Господь“ тропарь св. Отцемъ 2-ды, Слава и Нынѣ: „Еже отъ вѣка“. Сѣдалны изъ Тріоди.

(Полиелея нѣтъ). Пс. 50. и проч. Канонъ Храма и Тріоди. Катавасія изъ Тріоди: „Пѣснь возслемъ“. На 9 ой пѣсни: Честнѣйшую. На Хвалитехъ стихиры Тріоди 4, Сл.: Тріоди, И нынѣ: „Богородице ты еси лоза“. Великое славословіе. По Трисвятомъ: тропарь св. Отцемъ; Слава и Нынѣ: „Еже отъ вѣка“. Ект. 2 и отпустъ великій. — г) На Литургіи по входѣ: тропарь св. Отцемъ, Сл. кондакъ св. Отцемъ, И нынѣ: кондакъ Храма. (А идѣже храмъ Святаго: „Заступнице Христіанъ“.) Прокименъ св. Отцемъ. Ап. зач. 213. Еванг. отъ Мат. 43. Прочая обычайно.

7) 18-го. Недѣля Сыропустная. Гл. 3. (Службу св. Льва поемъ на Повечеріи). а) Въ Субботу на Вечерни на Господи воззв. стихиры Окт. 6. и Тріоди 4; Сл.: Тріоди, И нынѣ догматъ гл. 3-го. Входъ Прокименъ дне и пр. На стиховнѣхъ стихиры Окт. 4; Сл.: Тріоди, И нынѣ догматикъ по гласу насладника: „Творецъ и Избавитель“. По Нынѣ отпущаеши: тропарь воскресенъ гласа, Сл. и Нынѣ Богородич. его. Отпустъ недѣльный, въ немже и Святый, иже на ряду, поминается. — б) На утреии на „Богъ Гдь“: тропарь воскресенъ 2-ды. Сл. и Нынѣ Богород. его. Сѣдальны Октоиха. Полиелей. На рѣкахъ Вавилонскихъ. Ангелскій соборъ. Упакой и Степенна гл. читаютсл. Прокименъ воскр. Еванг. воскресное 3-ое отъ Марка 71. Пс. 50. Пс. 50. Слава: „Покаянія двери“. И нынѣ: „На спасенія стезя“ и пр. Канонъ Окт. и Тріоди. Катавасія Тріоди: „Яко по суху“. По 6-ой пѣсни кондакъ и ікосъ, по нихже поемъ: „Милостиве помилуй мя падшаго“. На 9-ой пѣсни Честнѣйшую. „Святъ Гдь“. На Хвалитехъ стихиры Окт. 5 и Тріоди 3, Слава: Тріоди, И нынѣ: Пре благословенна. Славословіе великое. По Трисвятомъ тропарь: „Днесь спасеніе“. Ектеніи 2 и отпустъ великій. — в) На Литургіи по входѣ Тропарь воскресенъ, Слава: кондакъ Тріоди, И нынѣ: кондакъ храма (А идѣже храмъ Святаго: кондакъ Покрова.) Прокименъ Тріоди Апост. зач. 112. Еванг. отъ Матеея зач. 17. Прочая порядочно. — г) Въ тужже Недѣлю на Вечерни стихиры на Гди воззвахъ на 10 и то: покаянныя Октоиха 4 (изъ вечерныхъ стиховныхъ 2, въ Понедѣлникъ изъ утренныхъ стиховныхъ 2, подобно берется и въ слѣдующія недѣли до недѣлѣ Цвѣтоносія заключительно); потомъ Тріоди 3, и св. Архиппа 3. Слава и Нынѣ: Богород. изъ Минеи. Входъ съ кадиломъ въ багряномъ фелонѣ. По „Свѣте тихій“ Прокименъ великій: „Не отврати“ 4 разъ; когда поютъ 4-разъ Іерей затворяетъ царскія врата, низлагаетъ фелонъ, выходитъ въ епитрахилѣ на амвонъ, и по „Сподоби Гди“ глаголетъ ектенію „Исполнимъ“ и пр. По сему стихиры на Стиховнахъ 3 изъ Тріоди, Слава и Нынѣ: тамже. По „Нынѣ отпущаеши“ тропарь: „Богородице Дѣво“, и поклонъ 1, Сл.: „Крестителю Христовъ“ и поклонъ 1. И нынѣ: „Молите о насъ“ и поклонъ 1. Іерей глаголетъ: „Подъ твою милость“ безъ поклона. На что пѣвецъ „Гди пом“. 40-разъ и Гди благослови. Іерей: „Сый благословенъ“ и пр. Ликъ: Аминь. Іерей четъ „Небесный Царю“ и пр. — Ликъ же Гди пом. 3 Сл. и Нынѣ Честнѣйшую“. Именемъ Господнимъ благослови Отче. Іерей: Молитвами св. Отецъ и пр. и творитъ 3 поклоны, по которыхъ отпустъ наименьшій отъ: „Слава Тебѣ Христе“ и пр.

8) 19-го Понедѣлокъ. Первый день св. Четыредесятницы. Въ сей день 10-го часа Іерей совершаетъ IX. Часъ съ Обѣдницею дне, но можетъ отправляти и Литургію св. Іоанна Зл. въ честь Святаго. По Богослуженіи же Іерей поучаетъ чада своя, какъ пріуготовитися имъ черезъ св. Постъ къ Страстямъ Христовымъ. И окончивъ сіе наставленіе повелѣваетъ имъ колѣна предъ Господемъ преклонити и велегласитъ молитвы, яже начертаны суть въ Требнику, какъ кончимыя въ началѣ св. В. Поста и посемъ творитъ отпустъ и благословляетъ людей.

9) 21-го. Въ Середу и Пятокъ св. Четыредесятницы отправляется Литургія Преждеосвященныхъ Даровъ совокупленна съ IX. Часомъ и Вечернею. — а) IX. Часъ кончится сице: Іерей изшедъ изъ олтаря въ епитрахилѣ предъ царскія двери глаголетъ: „Благословенъ Богъ нашъ". Царю небесный. Трисв. Отче нашъ. Гди пом. 12. Сл. и Нынѣ. Пріидите покл. 3. По сему Іерей входитъ въ олтарь, пѣвецъ же чтетъ псалмы: 83., 84. и 85. Слава и Нынѣ. Кадизма дню. (Въ Середу 5-ая кадизма; въ V-ой седмицѣ же въ Середу 6-ая. Въ пятки же кадизмы нѣтъ.) По кадизмѣ троп.: „Иже въ IX-ый часъ" съ стихами, Слава и Нынѣ: „Иже насъ ради" и пр., „Не предаждь" читается. По сему Трисвятое. Отче нашъ съ возгласомъ и абіе тропари Поста: „Видя разбойникъ" съ Слава и Нынѣ, которіи лишь читаются. По скончаніи сихъ Гди пом. 40., Іерей же выходитъ предъ царскія двери и читаетъ молитву: „Иже на всякое время". По сему Гди пом. 3. Сл. и Нынѣ. Честн. „Именемъ Гднимъ благослови Отче", На что Іерей глаголетъ: „Боже ущедри ны" и чинитъ 3 поклоны. Послѣ поклоновъ начинается Обѣдниця такъ, что Іерей входитъ въ св. олтарь и облекается въ вся одежды іерейскія, умываетъ руки и станетъ у подножія св. Престола, ликъ же на срединѣ церкви поетъ: „Въ царствіи твоемъ". По скончаніи сего поетъ: „Помяни насъ Гди", и пр. „Помяни насъ Владыко" и пр. „Помяни насъ Святый", и пр., людіе же чинятъ на единокаждо поклонъ. По сему ликъ чтетъ: „Ликъ небесный" и пр., Соборъ Святыхъ и пр. Вѣрую. Ослаби, остави. Отче нашъ. По сему Кондакъ храма; дне и Святаго. Слава: „Съ Святыми", И нынѣ: „Заступнице". Господи помилуй 40. Слава и Нынѣ: Честнѣйшую и пр. Именемъ Господнимъ благослови Отче. На что Іерей у подножія св. Престола возглашаетъ: „Молитвами св. Отецъ" и чинитъ 3 поклоны. Послѣ поклоновъ: Трисвятое. Отче нашъ. Гди пом. 12. и такъ Іерей глаголетъ молитву IX. Часа: „Владыко Гди Іисусе Христе". Отпустъ найменьшій, въ которомъ и Святый, егоже память совершаемъ, поминается. — в) По скончаніи Обѣдницы начинается Вечерня съ Литургіею и то такъ, что Іерей входитъ къ св. Трапезѣ, зачинаетъ тихо молитися „Благословенъ Богъ нашъ" и пр., и цѣлововавъ св. престолъ и крестъ, отворяетъ царскія двери и велегласитъ: „Благословенно царство". Ликъ: Пріидите покл. 3. и читаетъ псаломъ: „Благослови душе моя". По сему Ект. мирная. По возгласѣ: „Яко подобаетъ" чтецъ среди церкви зачинаетъ читати 18-ую кадизму (въ Середу V-ой седмицы читается кадизма 7-ая), и то такъ, что передъ I. Антифономъ пѣвецъ возглашаетъ: „Гди пом. 3. Слава Отцу" и пр., чтецъ же гла-

голетъ: „И нынѣ“ и читаетъ I-ый Антифонъ. По прочтенiи же I-го Антифона Iерей возглашаетъ: „Паки, и паки миромъ Гдꙋ помолимся“, а пѣвецъ поетъ: Гди пом. 2. Тебѣ Гди. Аминь, чтецъ же на серединѣ церкви творитъ 3 поклоны. По скончанiи 2-го Антифона Iерей опятъ возглашаетъ: „Паки и паки“ и пр., а пѣвецъ вновь поетъ· Гди пом. 2. Тебѣ Гди. Аминь, чтецъ же вновь чинитъ 3 поклоны. По скончанiи же 3-го Антифона Iерей ничего не глаголетъ, но пѣвецъ самъ отъ себе поетъ: Гди пом. 2. Тебѣ Гди. Амѣнь, чтецъ же чинитъ 3 поклоны и отходитъ. Пѣвецъ же абiе начинаетъ спѣвати: „Гди воззвахъ“, а Iерей кадитъ церковь. Стихиры на 10*); 3 изъ Октоиха покаянныя, 3 изъ Трiоди и 4 Святомꙋ (первꙋ стихирꙋ повторяюще), Слава: Святомꙋ, аще есть: аще же нѣтъ: Слава и Нынѣ: Богородиченъ изъ Минеи. (Въ пятки Слава: Святомꙋ, И нынѣ: догматъ гласа изъ Октоиха). Послѣ каденiя церкви, Iерей приходитъ къ св. Престолꙋ, вынимаетъ чашꙋ изъ кивота, выбираетъ лжицею св. Агнецъ, полагаетъ его на дискосъ и поклоняеся емꙋ, покрываетъ звѣздою его и покровцемъ, и покадивъ, несетъ отъ правой стороны св. Престола къ Жертвенникꙋ предидꙋщимъ свѣщеносцамъ. (Народъ же припадаетъ на колѣна.) Здѣсь въ чашꙋ лѣетъ вино и водꙋ, ничего не глаголя, (ни не благословитъ водꙋ) развѣ: „Господꙋ помолимся“, и покрывше чашꙋ лентiемъ и покровцемъ, св. Агнецъ же Воздꙋхомъ, кадитъ ихъ вновь и идетъ къ св. Престолꙋ, и здѣсь на „Слава и Нынѣ“ чинитъ входъ съ кадиломъ, (нѣкогда и съ Евангелiемъ), и передъ царскими дверьми возглашаетъ: „Премꙋдрость прости“. По „Свѣте тихiй“ и по „Вонмимъ, миръ всѣмъ, премꙋдрость вонмимъ“ поется 1-ый Проким. Трiоди и бываетъ чтенiе 1-ое изъ книги Бытiя. По скончанiи чтенiя ликъ сейчасъ поетъ 2-ый Прокименъ, подъ которымъ Iерей приходитъ къ св. Престолꙋ, и когда пѣвецъ возглашаетъ „Повелите“, Iерей съ трираменною свѣщею запаленною и съ кадиломъ надъ св. Престоломъ назнаменꙋя крестъ велегласитъ: „Премꙋдрость прости“ и обращся къ народꙋ благословляя его глаголетъ: „Свѣтъ Христовъ просвѣщаетъ всѣхъ“. На сiе чтецъ глаголетъ: „Притчей чтенiе“ и читаетъ 2-ꙋю парамiю. (Если же есть Полиелейный Святый: на „Вонмимъ, миръ всѣмъ“ и пр. Прокименъ Трiоди и 1 Чтенiе дне, посемꙋ 1 чтенiе праздника или Святомꙋ изъ Минеи, таже 2-ый Проким. Трiоди и Iерей на „Повелите“ возглашаетъ: „Премꙋдрость прости“, „Свѣтъ Христовъ просвѣщаетъ всѣхъ“ и такъ 2-ое Чтенiе изъ Трiоди.) — По парамiяхъ слѣдꙋетъ пѣнiе: „Да исправится“ и пр. съ стихами, и то такъ, что пѣвцы выходятъ изъ своихъ лавокъ на серединꙋ церкви и тамо станꙋтъ на двѣ части раздѣленны и такъ поютъ. Iерей, когда поется „Да исправится“ и прочiи стихи съ протяженною мелодiею, всегда клячитъ, когда же „Да исправится“ повторительно поется на стихи съ коротшею мелодiею, стоитъ. Пѣвцы же косно спѣваютъ, и то такъ, что когда одна страна поетъ, то она и стоитъ, а дрꙋгая страна съ народомъ въ то самое время на

---

*) Въ Середꙋ V-ой Седмицы на Гди воззвахъ стихиры на 30, но ꙋ нашемъ кад. храмѣ лишь на 10 берꙋтся. Слава и Нынѣ: изъ Трiоди.

колѣна припадаетъ. На послѣдъ же, когда „Да исправится“ при концѣ съ протяженною мелодіею поется, оба лики, весь народъ и самъ Іерей на колѣна припадаютъ; но когда сію пѣснь высочайшимъ гласомъ допѣваютъ: „Воздѣяніе рукꙋ моею жертва вечерняя“, тогда ставаютъ и творятъ 3 поклоны. (По поклонахъ слѣдꙋетъ еще и Прокименъ, Апостолъ и Евангеліе, сирѣчь тогда, если празднꙋется нѣкій Святый Полиелейный.) По Евангеліи, если есть, — если же нѣтъ, по пѣніи: „Да исправится“ поются ектеніи „Рцемъ вси“ и „Помолитеся оглашенніи Гдви“. (Отъ Среды Средопостной тꙋй вмѣщается ектенія „О Просвѣщаемыхъ“.) По семꙋ слѣдꙋетъ: „Елицы оглашенніи изыдите“ и пр. (Отъ Среды же Средопостія вмѣсто сего глаголется: „Елицы къ просвѣщенію изыдите“) и Іерей распростретъ Илитонъ и глаголетъ втай 1ꙋю молитвꙋ вѣрныхъ: „Боже великій“. Посемꙋ слѣдꙋютъ „Застꙋпи“ и пр. и возгласъ и абіе ект. „Паки, и паки“ и пр. и 2-ая молитва вѣрныхъ втай: „Владыко Святый“, которая заключается возгласомъ: „По дарꙋ Христа твоего“. — По семъ возгласѣ ликъ поетъ: „Нынѣ Силы“, Іерей же кадитъ и глаголетъ Пс. 50-ый; возвратившися же къ св. Престолꙋ и онъ глаголетъ „Нынѣ Силы“ 3-ды и за каждымъ покланяется. — По семꙋ отходитъ къ Жертвенникꙋ и переноситъ св. Дары тихо великимъ входомъ на св. Престолъ, и тꙋтъ все распорядивше, ничего не глаголетъ надъ ними, лишь покадитъ ихъ. — Подъ симъ часомъ ликъ отпѣетъ: „Нынѣ силы“, Іерей же низшедъ оу подножія св. Престола вкꙋпѣ съ всѣми вѣрꙋющими 3 поклоны чинитъ. — По поклонахъ „Исполнимъ“ и пр. „Отче нашъ“ и пр. и возгласъ: „Благодатію и щедротами“ и пр. По сихъ Іерей оумываетъ персты, и по тайной молитвѣ поклонився св. Агнцꙋ низко, положитъ рꙋкꙋ свою подъ Воздꙋхъ, гдѣ коснется великимъ пальцемъ св. Агнца и велегласитъ: „Преждеосвященная Святая Святымъ“. На что ликъ поетъ Причастенъ: „Вкꙋсите“ и пр. („Единъ Святъ не поется.) По семꙋ Іерей открываетъ св. Дары, раздробляетъ св. Агнецъ, причащается, но лишь подъ видомъ хлѣба, — и все обычайно распорядивъ, къ народꙋ обратившеся глаголетъ: „Пристꙋпите“. На что ликъ отвѣтꙋетъ: „Благословлю Господа на всякое время“. Обращься же Іерей вторый разъ къ людямъ чашею благословитъ ихъ велегласно глаголя: „Всегда нынѣ и присно“ и пр. На что ликъ: „Аминь“ и поетъ: „Благодаримъ тя“ и пр. Іерей подъ симъ перенесетъ св. Дары къ Жертвенникꙋ, и тꙋтъ обычайно истребляетъ частицы Тѣла Христова. По семꙋ Ект. малая „Съ миромъ изыйдѣмъ“ и молитва заамвонная: „Владыко Вседержителю“. По молитвѣ заамвонной: „Бꙋди имя Гдне“ 3-ды съ поклонами. По „Бꙋди имя Гдне“ ликъ чтетъ Пс. 33. и такъ „Достойно . . . нашего“; на что Іерей возглашаетъ: „Премꙋдрость“, ликъ же „Честнѣйшꙋю“ и Отпꙋстъ.

10) 24-го. Сꙋббота. **Первое и второе Обрѣтеніе ч. Главы св. Іоанна Крестителя.** а) Въ Пятокъ на Вечерни, совокꙋпленной съ Литꙋргіею Преждеосвященныхъ Даровъ, кад. рядовая. На Гди воззвахъ стихиры на 10, и то самогласенъ дне 2-ды, Предтечи 4, и св. Өеодора 4 Сл.: св. Өеодора, И нынѣ Догматъ гл. 3-го. Входъ. Прокименъ 1-ый изъ Тріоди и 1-ое Чтеніе изъ Тріоди, посемꙋ 1 Чтеніе Предтечи, таже 2-ый Прок.

изъ Тріоди, и Іерей на „Повелите“ возглашаетъ „Премудрость прости“ и проч., и такъ 2-ое Чтеніе изъ Тріоди. И такъ следуетъ Преждеосвященныхъ Литургія по ряду. — б) На вел. Повечеріе безъ поклоновъ Іерей при запертыхъ царскихъ вратахъ зачинаетъ „Благословенъ Богъ нашъ“, бываетъ начало обычное съ псалмами и съ „Съ нами Богъ“ и съ прочими моленіями даже до „Отче нашъ“а; после котораго берется: троп. Предтечи и св. Θеодора. Гди помилуй 40. Слава и Нынѣ: Честнѣйшую и Іерей возглашаетъ: „Молитвами св. Отецъ“ и молитвою: „Гди, Гди“ окончитъ І-ую Часть Повечерія II-ая Часть отправ ется обычно до Отче нашъ-а. Троп.: „Помилуй насъ Гди“ и проч. Гди пом. 40. Слава и Нынѣ: Честнѣйшую. Іерей возглашаетъ: „Молитвами св. Отецъ“ и пр. и молитвою „Владыко Боже“ и проч. окончитъ II-ую часть. III-ая Часть начинается отъ Пріидите покл. 3. псалмы 69. и 142. Слава въ вышнихъ Богу. Канонъ покойный настоящаго гласа. „Достойно“ но безъ поклона. Трисвятое. Отче нашъ и Кондакъ Предтечи. („Гди силъ“ не поемъ.) Гди пом. 40. Іерей глаголетъ: „Иже на всякое время“. Гди пом. 3. Слава и Нынѣ. Честнѣйшую. Іерей возглашаетъ: „Боже ущедри ны“, но поклоны не творитъ. (Трисвятое. Отче нашъ. Гди помилуй 12. оставляются.) По „Боже ущедри ны“ Іерей стояще глаголетъ молитвы: „Нескверная“, „И даждь намъ“, „Упованіе намъ“. По молитвахъ отпустъ наименьшій. Поминанія (за усопшихъ не бываетъ) и Благословеніе. (Молитва Владыко многомилостиве оставляется.) — в) На вел. Утрени на „Богъ Гдь“ тропарь Предтечи 2-ды. Слава св. Θеодора, И нынѣ Богородиченъ: „Вся паче“. По 1-ой кад. сѣдалны Предтечи оба. По 2-ой кад. сѣдаленъ св. Θеодора. Полуелей. Величаніе. Сѣдаленъ 3-ій Предтечи. Степенна: »Отъ юности моея“. Прокименъ Предтечи. Еванг. отъ Луки 31. Прочая обычно. Канонъ Храма, Предтечи и св. Θеодора. Катавасія: „Отверзу уста моя“. На Хвалитехъ стихиры Предтечи 3, Θеодора 3. Таже припѣвъ: „Возвеселится праведникъ“ и стихира Предтечи: „Всечестную главу“. Сл.: св. Θеодора, И нынѣ „Богородице, ты еси лоза“. Славословіе великое. По Трисвятомъ: тропарь Предтечи, Слава: св. Θеодора, И нынѣ Богородиченъ: „Вся паче“. Отпустъ великій. — г) На Литургіи св. Іоанна Златоустаго по входѣ: тропарь Предтечи, и Θеодора; Слава: Предтечи, И нынѣ: Кондакъ храма. (А идеже храмъ Святаго: „Заступнице Христіановъ“.) Апост. 176. Еванг. отъ Мат. 40.

11) 25-го. Недѣля І-ая Поста. (Отправа св. Тарасія прелагается на Повечеріе.) Гл. 4. а) Въ Субботу на вел. Вечерни стихиры на Гди воззвахъ 10, и то: Октоиха 6, и Тріоди 4, Сл.: Тріоди, И нынѣ Догматъ гл. 4. Входъ. Прокименъ. Ект. 2. На Стиховнѣхъ стихиры 4 Октоиха, Слава: Тріоди гл. 2. „Изъ нечестія въ благочестіе пришедше“, И нынѣ Богород. по гласу Наславника: „О чудесе новаго“. По „Нынѣ отпущаеши: троп. воскр., Сл.: „Пречистому образу“; И нынѣ: „Вся паче смысла“ и отпустъ недѣльный. — в) На Утрени на „Богъ Гдь“ троп. воскр. 2-ды, Сл.: „Пречистому образу“; И нынѣ: „Вся паче смысла“. Сѣдалны Окт. Ангелскій соборъ, Упакой и Степенна гласа читаются. Прок. воскр. гл. Еванг. воскресное 4-ое

отъ Луки 112. зач. Воскресеніе Христово. Пс. 50. Сл.: „Покаянія“; И нынѣ: „На спасенія стезя“. Стихъ: „Помилуй мя Боже“ и стихира „Множества содѣянныхъ“ и пр. Канонъ воскресенъ и Тріоди. Катавасія: „Моря чермнаго пучину“. На 9-ой пѣсни: Честнѣйшую. По канонѣ Ект. малая и „Святъ Гдь Богъ нашъ“ 3-ды. На Хвалитехъ стихиры Окт. 5 и Тріоди 3, Слава: Тріоди, И нынѣ: „Преблагословенна“. Славословіе великое. По Трисвятомъ тропарь воскр. „Воскресъ изъ гроба“ и пр. Ектеніи 2 и отпустъ великій недѣли. — г) На Литургіи св. Василія Вел. Тропарь воскресенъ гл. и Недѣли Поста: „Пречистому образу“. Сл.: Кондакъ Тріоди, И нынѣ: Кондакъ Храма. (А идѣже храмъ Святаго, Кондакъ Рождества Пр. Богородици.) Прокименъ Тріоди: „Благословенъ еси Гди“ Ап. зач. 329. отъ полу. Еванг. отъ Іоанна 5. Вмѣсто Достойно: „О тебѣ радуется“ (до недѣлѣ Цвѣтоносія поется.) Прочая обычайно. — г) Въ тую же Недѣлю на Вечерни на Гди воззвахъ стихиры на 10, и то: покаянныя изъ Октоиха 4. Тріоди 3, Святаго Порфирія 3, Сл. и Нынѣ: Богород. изъ Минеи. Входъ. Прокименъ: „Далъ еси“. Сподоби Гди. Исполнимъ. На стиховнахъ все изъ Тріоди. По Нынѣ отпущ. Богородице Дѣво и прочая, якъ въ Недѣлю Сырную.

Примѣчаніе: Святіи, приключившіися въ Седмицу Страстную и Свѣтлую, поются на повечеріяхъ отъ Понед. II-ой Седмицы Вел. Поста.

III. Мартъ.

Примѣчаніе: Года 1917. „Ключъ граничный“ (то есть буква пасхальная) есть Р. „Вруцѣлѣто же (т. е. буква Недѣльная), которая всегда 1-го марта начинается, есть: З.

1) 3-го. Суббота 2-ая Поста, сирѣчь Усопшихъ. а) Вечерня въ Пятокъ 10-го часа оу нашемъ кад. храмѣ отправляется съ Литургією Преждеосвященныхъ Даровъ. б) На вел. Повечеріи безъ поклоновъ Іерей въ епитрахилѣ багряномъ творитъ начало обычное. Читаются обычайніи Псалмы и поется: „Съ нами Богъ“. По первомъ Трисвятомъ и Отче нашѣ тропарь: „Апостолы, мученицы и пророцы“. Сл.: тропарь мертвымъ „Помяни Господи“. И нынѣ Богород.: „Мати святая“. Прочая обычайно. По второмъ Трисвятомъ и Отче нашѣ тропари: „Помилуй насъ Гди“. Въ третой части Повечерія: Канонъ покойный настоящаго гл. „Достойно“, но безъ поклона. По Трисвятомъ и Отче нашѣ: Кондакъ „Съ Святыми оупокой“. По кондаку Гди помилуй 40. „Иже на всякое время“. Честнѣйшую. „Именемъ Гднимъ“ и Іерей возглашаетъ: „Боже оущедри ны“, но поклоны не творитъ и Трисвятое такожде оставляется, но абіе слѣдуютъ молитвы: „Нескверная“, „И даждь намъ“, „Оупованіе намъ“, но безъ колѣнопреклоненія. Отпустъ найменьшій (Молитва: „Владыко многомилостиве“ оставляется). Поминанія и благословеніе. — в) На Утрени, которую Іерей въ черномъ епитрахилѣ отправляетъ, вся такъ бываютъ, якоже въ Суббота Мясопустную. По ектеніи мирной и „Аллилуіа“ тропарь: „Апостолы, пророцы“

2-ды, Сл.: „Помѧни Гди“, И нынѣ: „Мати Свѧтаѧ“. По кадизмѣ 16-ой „Рече Господь Гдви“ сѣдалны мꙋченичны Октоиха 3 и мертвенъ; Сл. и Нынѣ: Богород. настоѧщаго гласа; посемꙋ статіѧ 1-аѧ: „Блажени непорочніи“ и ект. о ѹсопшихъ. И абіє II-аѧ статіѧ „Твой єсмь азъ“, и тропари: „Свѧтыхъ ликъ“, таже єкт. о ѹсопшихъ и такъ сѣдаленъ 2-ый мертвыхъ: „Ѹпокой Спасе нашъ“. Слава и Нынѣ: „Отъ Дѣвы возсіѧвый“. Пс. 50. Канонъ Храма, и Октоиха до 6-ой пѣсни отъ 6 ой пѣсни начинаетсѧ Четырепѣснецъ изъ Тріоди и оставлѧетсѧ канонъ Храма и Октоиха, и такъ останетсѧ канонъ Свѧтаго и Четырепѣснецъ. Катавасіѧ Тріоди: „Глꙋбина страстей“.

Мѣс. Григор.	Имена дней седмичныхъ	Имена праздничныхъ и поминательныхъ дней
1	Четв.	Євдокіѧ
2	Пѧт.	Ѳеодотъ
3	Сꙋбб.	Єѵтропъ. (Сꙋбб. ѹс.)
Нед. 2-ая св. Вел. Поста. Гл. 5. Ѹтр. Єв. воскр. 5-ое отъ Лꙋки 113. На Лит. Ап. 304. Єв. отъ Марка 7.		
4	Нед.	Герасимъ
5	Пон.	Кононъ
6	Втор.	Св. 42 мꙋченикъ
7	Сер.	Василій
8	Четв.	Ѳеофилъ
9	Пѧт.	† Св. 40 мꙋченикъ
10	Сꙋбб.	Кодратъ (Сꙋбб. ѹс.)
Нед. 3-ая св. Вел. Поста, т. е. Крестопоклонная. Гл. 6. Ѹтр. Єв. воскр. 6-ое отъ Лꙋки 114. На Лит. Ап. 311. Єв. отъ Марка 37.		
11	Нед.	Софроній
12	Пон.	Ѳеофанъ
13	Втор.	Никифоръ
14	Сер.	Венедиктъ
15	Четв.	Агапіѧ
16	Пѧт.	Сабинъ
17	Сꙋбб.	Алексій (Сꙋбб. ѹсопш.)
Нед. 4-ая св. Вел. Поста. Гл. 7. Ѹтр. Єв. воскр. 7-ое отъ Іоанна 63. На Лит. Ап. зац. 314. Єв. отъ Марка 40.		
18	Нед.	Кирилла
19	Пон.	Хрѵсандъ и Дарій
20	Втор.	Савва
21	Сер.	Іаковъ (Поклоны)
22	Четв.	Василій св. мꙋч.
23	Пѧт.	Никонъ пр. мꙋч.
24	Сꙋбб.	Захарій и Іаковъ (Акаѳ.)
Нед. 5-ая св. Вел. Пота. Гл. 8. Ѹтр. Єв. отъ Лꙋки зач. 4. На Льт. Ап. зач. 321. и 306. Єв. отъ Марка 47. Лꙋк. 3.		
25	Нед.	⊕ Благовѣщэніе Пр. Бог.
26	Пон.	◗ Гавріилъ
27	Втор	Матрона
28	Сер.	Іларіонъ
29	Четв.	Маркъ, Кѵрілъ
30	Пѧт.	Іоаннъ лѣствичникъ
31	Сꙋбб.	◗ Сꙋббота Лазарева

На Хвалитехъ мꙋченичны гласа изъ Октоиха 4. Сл. и Нынѣ: изъ Октоиха. Славословіє малоє. На стиховнѣхъ стихиры покойныѧ гл. Октоиха. Сл. и Нынѣ: тамже. По Благо єсть и Трисвѧтомъ поемъ Тропарь: „Апостолы и мꙋченицы“. Слава: „Помѧни Гди“. И нынѣ: „Мати свѧтаѧ“. Єктеніѧ о ѹсопшихъ и отпꙋстъ. — д) На Литургіи по входѣ тропарь: „Апостолы, мꙋченицы“ и „Помѧни Господи“. Слава: кондакъ „Съ Свѧтыми ѹпокой“. И нынѣ: „Тебе и стѣнꙋ“. Прокименъ: Дꙋши ихъ. Ап. 270. Єв. отъ Іоанна 16. проч. обычайно. По Литꙋргіи Панихида.

2) 4-го. Нед. 2-ая Поста. Гл. 5. а) Въ Сѹббѡтѹ на вел. Вечерни стихиры на Гди воззвахъ Октоиха 7 и св. Герасима 3, Слава и Нынѣ: догматъ 5-го гл. Входъ. Прокименъ великій. Ект. Рцемъ вси. Сподоби. Исполнимъ. На стиховнахъ стихиры Окт. 4, Слава и Нынѣ: догматикъ гл. 5-го. По „Нынѣ отпѹщаеши": тропарь воскр.; Сл. Свѧтаго, И нынѣ Богород.: „Еже отъ вѣка" и пр. и отпѹстъ великій недѣли. — б) На Утрени на „Богъ Гдь" тропарь воскресенъ 2-ды, Слава: Свѧтаго, И нынѣ Богород. „Еже отъ вѣка" и пр. По сѣдалныхъ Октоиха Ангелскій Соборъ. Упакой, Степ. и Прок. воскр. гл. Ев. воскр. 5-ое отъ Лѹки 113. По Евангеліи „Воскресеніе Хртво" и такъ Пс. 50. Слава: „Покаѧніѧ", И нынѣ: „На спасеніѧ стезѧ". На стихъ: „Помилѹй мѧ Боже" и стихира: „Множество содѣѧнныхъ мною". По Ект. „Спаси Боже". Канонъ Октоиха. Тріоди и Свѧтаго. Понеже въ Тріоди предписанной Катавасіи нѣтъ: прото берется Катавасіѧ рѧдоваѧ: „Отверзѹ оуста моѧ". На 8-ой пѣсни: Честнѣйшѹю. По Канонѣ Ект. мал., „Свѧтъ Гдь Богъ нашъ" 3-ды, и Свѣтиленъ воскр. Сл. Свят., И нынѣ: Богород. Октоиха читается. На Хвалитехъ стихиры Окт. 8. Слава: Тріоди, И нынѣ: Преблагословенна. Славословіе великое. По Трисвѧтомъ тропарь: „Днесь спасеніе". Ект. 2 и отпѹстъ недѣльный. — г) На Литургіи св. Василія по входѣ: Тропарь воскресенъ, Слава: Кондакъ Тріоди, И нынѣ: Кондакъ храма. (А идѣже храмъ Свѧтаго: „Застѹпнице.") Прокименъ гл. Ап. 304. Ев. отъ Марка 7. Вмѣсто Достойно „О тебѣ радѹетсѧ". — г) Въ тѹюже Недѣлю на Вечерни стихиры на Гди воззвахъ на 10, и то: покаѧнныѧ изъ Октоиха 4, изъ Тріоди 3, и св. Конона 3. Сл. и Нынѣ: Богород. изъ Минеи. Входъ съ кадиломъ въ багрѧномъ фелонѣ. Прокименъ: „Не отврати" и пр. 4-разъ. По семѹ Іерей запираетъ царскіѧ врата и подъ чтеніемъ „Сподоби Гди" выходитъ въ епитрахилѣ предъ царскіѧ врата и такъ велегласитъ ектенію: „Исполнимъ". На Стиховнахъ стихиры 3 Тріоди. Сл. и Нынѣ: тамже. Прочее все, ꙗкоже въ Недѣлю Сырнѹю на Вечерни.

3) 9-го Пѧтокъ. Святыхъ 40 Мучениковъ въ Севастійскомъ езерѣ мучившихся. а) Въ Четвертокъ на Вечерни каѳ. „Блаженъ мѹжъ". На Гди воззвахъ стихиры на 10, и то изъ Тріоди 6, и мѹченикамъ 4, Слава: мѹченикамъ; И нынѣ Богородиченъ: „Прейде сѣнь законнаѧ". Входъ. Прок. и чтеніе, таже 2-ый Прок. чтеніе 2-ое Тріоди и праздникѹ. По чтеніѧхъ: „Сподоби Гди. Исполнимъ. Стих. на Стиховнахъ изъ Тріоди. Слава мѹченикомъ, И нынѣ: Богородиченъ: „Богородице ты еси лоза истиннаѧ". По Нынѣ отпѹщаеши Троп. мѹченикомъ. Слава и Нынѣ: „Гавріилѹ вѣщавшѹ". Ект. Помилѹй насъ Боже. Три поклоны и молитва: „Всесвѧтаѧ Тройце", „Бѹди имѧ Гдне" съ поклонами. Псаломъ 33. Достойно есть и отпѹстъ малый. — в) На Повечеріи вел. Начало обычайное съ псалмами и съ „Съ нами Богъ". По семѹ читаются моленіѧ: „День прешедъ благодарю" и проч. Слава: „День прешедъ славословлю" и проч. Вѣрѹю. „Пресвѧтаѧ Госпоже" и проч. Трисвѧтое. Отче нашъ съ возгласомъ и абіе Тропарь Мѹчениковъ; Слава и Нынѣ: „Гавріилѹ". Господи помилѹй 40. Сл. и Нынѣ: Честнѣйшѹю. „Именемъ Гднимъ благослови Отче"

и Іерей возглашаетъ: „Молитвами св. Отецъ“ и чтетъ молитву: „Гди, Гди“, которою окончитъ І-ую часть Повечерія. ІІ-ая Часть Повечерія начинается съ „Прійдите покл.“ 3. Посемъ пс. 50. и 101. и Молитва Манассія. Трисвятое. Отче нашъ. Тропари: „Помилуй насъ Господи“ и проч. и молитвою: „Владыко Боже Отче“ и проч. окончитъ ІІ-ую часть. ІІІ-ая Часть Повечерія начинается отъ „Прійдите покл.“ 3-ды: Посемъ пс. 69., 142. и „Слава въ вышнихъ“ читается. Канонъ къ честь Пр. Дѣвы Богородицы. „Достойно“ безъ поклона. Посемъ Трисвятое. Отче нашъ и такъ кондакъ Мучениковъ. По кондаку Господи помилуй 40. „Иже на всякое время. Честнѣйшую. Именемъ Господнимъ благослови Отче. И Іерей возглашаетъ „Боже ущедри ны“ и тутъ творитъ 3 поклоны. Посемъ безъ колѣнопреклоненій слѣдуютъ молитвы: „Исквернаа“, „И даждь намъ“, „Упованіе намъ“. Отпустъ наименьшій. (Молитва: Владыко многомилостиве“ оставляется.) Поминанія (за усопшихъ не бываютъ.) Благословеніе. — в) На Утрени поется „Богъ Господь“ а не Аллилуія. Тропарь Мучениковъ 2-ды. Сл. и Нынѣ Богородиченъ: „Гавріилу вѣщавшу“. По І-ой и ІІ-ой Кадизмѣ глаголемъ сѣдалны Тріоди. По ІІ-ой Кадизмѣ сѣдалны Мучениковъ оба Полуелей. Величаніе и Сѣдаленъ 3-ый Мучениковъ, Степенна: „Отъ юности“. Прокименъ Мучениковъ. Еванг. отъ Луки 106. По псал. 50-омъ Сл.: „Молитвами св. Мучениковъ. И нынѣ: Молитвами преч. Богородицы. На стихъ: „Помилуй мя Боже“ стихира гл. 2-ый „Пророчески убо“ Ектенія „Спаси Боже“ и проч. Каноны: Мучениковъ совокупляются съ Трипѣснецомъ. Катавасія: „Отверзу уста моя“; а идѣже Трипѣснецъ есть. Катавасія Тріоди: „Поемъ Гдеви“. На Хвалитехъ стихиры Мученик. на 4. Слава: Мученик.; И нынѣ Богородиченъ: „Блажимъ тя Богородице Дѣво“. Предъ Славословіемъ Іерей возглашаетъ: „Тебѣ слава подобаетъ“. Славословіе малое. И Іерей выходитъ передъ царскія врата и велегласитъ ектенію: Исполнимъ. На Стиховнѣхъ стихиры 3 Тріоди. Слава: Святыхъ, И нынѣ Богородиченъ: „Не переходимая врата“. Таже: „Благо есть исповѣдатися“. Трисвятое, по Отче нашъ Троп. Мученик., Слава и Нынѣ: „Гавріилу вѣщавшу“. Посемъ ектенія. Помилуй насъ Боже, 3 поклоны и начинаемъ Часъ І-ый съ Прійдите поклонимся 3-ды. Посемъ 3 псалмы обычайніи. Слава и Нынѣ и проч. Кадизма дню. Сл.: тропарь Мучениковъ, И нынѣ: „Что тя наречемъ“, „Стопы моя“ и проч. По Трисвят. и Отче нашѣ: Кондакъ Мучениковъ. Гди помилуй 40. И Іерей глаголетъ: „Иже на всякое время“. Господи помилуй 3. Слава и Нынѣ. Честнѣйшую Именемъ Гдинимъ. И Іерей возглашаетъ: „Боже ущедри ны“ и творитъ 3 поклоны. Посемъ (Трисвятаго не глаголемъ) Іерей глаголетъ молитву: „Христе свѣте истинный“ и поется Кондакъ: „Взбранной Воеводѣ“ и проч. и отпустъ наименьшій. — г) На ІХ. Часѣ и Обѣдницѣ. По обычайномъ началѣ „Прійдите поклонимся“ 3-ды, псалмы: 83., 84. и 85. Сл. и Нынѣ и проч. Кадизма рядовая. Слава: Тропарь Мучениковъ; И нынѣ: „Иже насъ ради рождейся“ и проч. По Трисвятомъ и Отче нашъ Кондакъ Мучениковъ. Гди пом. 40. И Іерей глаголетъ: „Иже на всякое время“. Гди пом. 3. и проч. Честнѣйшую.

поклоны. По поклонахъ начинается Обѣдница. Блажена безъ пѣнія поскорѹ. Посемѹ Ликъ небесный. Слава: „Соборъ Святыхъ. И нынѣ: Вѣрѹю, Ослаби. Отче нашъ. Посемѹ: Конд. Храма, Слава: Мѹчениковъ, И нынѣ: „Застѹпнице Христіанъ“. Гди пом. 40. Слава и Нынѣ Чечтнѣйшѹю. Именемъ Гднимъ, И Іерей возглашаетъ: „Молитвами св. Отецъ“ и 3 поклоны. По поклонахъ (Трисвятое не глаголемъ) абіе глаголетъ Іерей молитвѹ IX. Часа: „Владыко Господи Іисѹсе Христе“ и творитъ отпѹстъ найменьшій.

4) 10-го. Суббота 3-ая поста яже есть Усопшихъ. а) Вечерня въ нашемъ кад. храмѣ отправляется часа 10-го съ Литѹргіею Преждеосвященныхъ Даровъ. Въ Пятокъ на Гди воззвахъ стиховъ 10. и то Тріоди 6. и Мѹчениковъ 4. Сл. Мѹченикомъ, И нынѣ Догматъ 5. гл. Входъ со Евангеліемъ. Прок. и чтенія Тріоди. Да исправится и проч. По поклонахъ Прокименъ: „Ты Господи“ гл. 5-го. Ап. 331. Ев. отъ Маѳея зач. 80. (св. Кодрата стихиры яже писаны на Вечерни на Гди воззвахъ поемъ на Оутрени со мѹченичними на Хвалитехъ. И то мѹченични 3 и св. Кодрата 3. Сл. и Нынѣ изъ Тріоди.) — б) На вел. повечеріи безъ поклоновъ въ багряномъ епитрахилѣ начало обычное бываетъ. По первомъ Трисвятомъ и Отче нашѣ троп.: „Апостолы, мѹченицы пророцы“. Слава троп. мертвымъ: „Помяни Гди“, И нынѣ Богород.: „Мати святая“. Въ II-ой части Повечерія по второмъ Трисвятомъ и Отче нашѣ тропари: „Помилѹй насъ Гди“. Въ III-ой части Повечерія: канонъ покойный гл. изъ Октоиха и канонъ св. Кодрата. „Достойно“ безъ поклона. По Триствятомъ кондакъ: „Съ Святыми оупокой“. Прочее, якоже сказанно бысть во II-ѹю Сѹббьотѹ В. поста. — в) На Утрени, которѹю Іерей въ черномъ епитрахилѣ отправляетъ, поется послѣдованіе, якоже въ II-ѹю Сѹбботѹ В. поста явленно есть. Примѣтити однакожь должно, что бываетъ поминаніе и Святаго, егоже днесь память почитаемъ, и то такъ, что канонъ храма, Святаго и Богородиченъ изъ Октоиха берется до VI-ой пѣсни канона. Отъ VI-ой же пѣсни начинается Четырепѣсн. и Катавасія: изъ Тріоди „Содержима мя пріими“. Прочее, якоже сказанно бысть въ II ѹю Сѹбб. В. Поста. — г) На Литургіи по входѣ троп. „Апост.“, мѹченицы“ и „Помяни Гдн“, Слава Кондакъ: „Со Святыми оупокой“, И нынѣ: „Тебе и стѣнѹ“. Проким.: Дѹши ихъ. Ап. 270. Еван. отъ Іоанна зач. 16. Прочая обычайно. Послѣ Литѹргіи отправляется Панниxида.

5) 11-го. Недѣля 3-ая св. Четыредесятницы, называемая Крестопоклонною. Гл. 6. (Отправѹ св. Софронія прелагаемъ на Повечеріе.) а) Въ Сѹбботѹ на вел. Вечерни стихиры на Господи воззвахъ Октоиха 6, и Тріоди 4, Слава: Тріоди, И нынѣ догматъ гл. 6-го. Входъ и прок. (Въ каѳедральномъ Храмѣ и Чтеніе бываетъ, ибо сей Храмъ въ честь св. Креста есть освященъ.) Ект. Рцемъ вси. Сподоби. Исполнимъ. Стихиры на Стиховнѣхъ 4 изъ Октоиха; Слава и Нынѣ: Тріоди. По „Нынѣ отпѹщаеши“: троп. воскресенъ, Слава тропарь Креста: „Спаси Господи люди твоя“. И нынѣ Богород.: „Гавріилѹ вѣщавшѹ“ и отпѹстъ великій недѣли. (Идѣже есть Храмъ ч. Креста, бываетъ Литія съ стихирою Храма. (Слава и Нынѣ: изъ Тріоди „Зряще тя тварь“) и проч. — б) На Утрени на „Богъ Гдь“

Именемъ и проч. на что Іерей: „Боже оущедри ны“ и творитъ 3. тропарь воскресенъ 2-ды; Сл.: тропарь Креста „Спаси Гди люди твоя“, И нынѣ: „Гавріилу вѣщавшу“ и проч. По кадизм. сѣдалны Октоиха. (Идѣже есть храмъ ч. Креста, бываетъ Полиелей, Величаніе и Сѣдаленъ Креста: „Въ раи оубо прежде“.) Ангелскій Соборъ. Упакой и Степенна гласа чтется. Прокименъ воскр. Еванг. воскр. 6-ое отъ Луки 114. Воскресеніе Христово и Псал. 50. По псалмѣ Слава: „Покаянія двери“. На И нынѣ: „На спасенія“ стихъ: „Помилуй мя Боже“ и стихира: „Множество содѣянныхъ мною“ и проч. Ектенія „Спаси Боже“. Канонъ Октоиха и Тріоди; Катавасія Тріоди: „Божественнѣйшій прообрази“ и проч. На 9-ой пѣсни: Честнѣйшую. (Идѣже Храмъ ч. Креста: „Величай“.) На Хвалитехъ стихиры Октоиха 4 и Тріоди св. Креста 4. Сл.: Тріоди, И нынѣ: „Преблагословенна“. Предъ Славословіемъ же, когда ликъ поетъ Трисвятое, Іерей идетъ изъ амвона къ св. Трапезу, и тую покадивъ св. Крестъ, несетъ его около св. Престола предидущимъ свѣщеносцамъ на амвонъ, тутъ же предъ царскими дверьми возглашаетъ: „Премудрость прости“, на что ликъ поетъ: „Спаси Господи люди твоя“. Подъ симъ пѣніемъ Іерей полагаетъ св. Крестъ на предуготовленный столъ и поется: „Кресту твоему“ 3-ды съ поклонами. По скончаніи сего пѣнія Іерей поцѣловавше св. Крестъ, оставляетъ на тетраподѣ и идетъ къ св. Престолу, на что народъ цѣлуетъ крестъ. По симъ часомъ ликъ поетъ: „Пріидите вѣрніи“ и проч. По скончаніи сего Іерей при св. Трапезѣ глаголетъ ектеніи: „Помилуй насъ Боже“ и „Исполнимъ“ и бываетъ отпустъ недѣльный. — в) На Литургіи св. Василія Вел. по входѣ: троп. воскр. и Креста; Слава и Нынѣ: Кондакъ Креста. Вмѣсто Трисвятаго: „Кресту твоему“ на срединѣ церкви: Прокименъ: „Спаси Господи. Ап. зач. 311. Ев. отъ Марка 37. Причастенъ: „Знаменася“. Прочая обычайно. — г) Въ тую же Недѣлю на Вечерни стихиры на 10, и то: покаянныя изъ Октоиха 4, Тріоди 3, и ск. Ѳеофана 3, Сл. и Нынѣ: Богород. изъ Минеи. Входъ въ багряномъ фелонѣ. Прокименъ: „Далъ еси“. И абіе Іерей запираетъ царскія двери. По Сподоби Іерей передъ запертыми царскими дверьми велегласитъ ектенію: „Исполнимъ“. На Стиховнахъ стих. Тріоди. Прочая якъ въ Недѣлю Сырную.

Примѣчаніе: 1) „Кресту твоему“ поется съ поклонами въ Понедѣлокъ, Середу и Пятокъ на І-омъ Часѣ вмѣсто „Стопы моя“, и то такъ, что Іерей облеченъ въ фелонѣ откираетъ царскія двери и пришедъ къ тетраподу, на немже есть св. Крестъ. 3-ды поетъ сіе пѣніе. По крестопоклоненіи отходитъ и запираетъ царскія двери. 2) 14-го Середа IV-ая В. Поста есть Средопостіе. Отъ сего дня на Литургіи Преждеосвященныхъ Даровъ Іерей велегласитъ на своемъ мѣстѣ и ектенію О просвѣщаемыхъ: „Елицы къ Просвѣщенію изыдите“. 3) Въ Пятокъ сея Седмицы по отпустѣ IX-го Часа предъ Вечернею отлагается св. Крестъ, и то такъ, что Іерей разтворяетъ царскія двери, идетъ къ тетраподу, тутъ покадитъ св. Крестъ и посему несетъ его на св. Престолъ пѣвцу поющу: „Вознесыйся на Крестъ“.

6) 17-го. **Суббота IV-ая св. Поста, яже есть Усопшихъ.** а) Вечерня оу кад. храмѣ въ Пятокъ 10-го часа отправляется съ Литургією Преждеосвященныхъ Даровъ. — б) На вел. Повечеріи безъ поклоновъ

цѣлая отправа непремѣнно такъ поется, якоже оуказася въ II-ую Сѹбботѹ Вел. Поста. — в) Утреня такожде подобна есть Оутрени предписанной въ II-ую Сѹботѹ Вел. Поста. Канонъ храма, Святыхъ мѹчениковъ и Октоиха до 6-ой пѣсни. Отъ 6-ой пѣсни начинаемъ Четырепѣснецъ изъ Тріоди и оставляемъ канонъ храма и Октоиха; таже поется Канонъ Святыхъ и Четырепѣснецъ. Катавасія Тріоди: „Бѹрею грѣховною". — г) На Литургіи о Оусопшихъ вся такъ бываютъ. якоже въ II-ую Сѹбботѹ Вел. Поста сказанно бысть.

7) 18-го. Недѣля IV-ая св. Вел. Поста. Гл. 7. а) Въ Сѹбботѹ на вел. Вечерни стихиры на 10, и то Октоиха 7 и св. Кирилла 3, Сл. и Нынѣ догматъ 7-го гл. Входъ. Прокименъ. Рцемъ вси. Сподоби. Исполнимъ На Стиховнахъ стихиры Октоиха 4 съ Сл. и Нынѣ. По Нынѣ отпѹщаеши: тропарь воскресенъ, Сл. Святаго, И нынѣ: по гласѹ тропаря Святыхъ. И отпѹстъ недѣльный. (Послѣдованіе св. Іоанна Лѣствичника не поется.) — б) На Утрени на „Богъ Господь" тропарь воскресенъ 2-ды, Сл.: св. Кирилла, И нынѣ: Богородиченъ. По кадизмахъ (2., 3. и 17-ая) и сѣдалныхъ Октоиха: „Ангелскій Соборъ" и проч. Прок. воскр. Ев. воскресное 7-ое отъ Іоанна зач. 63. Воскресеніе Христово. Пс. 50. Сл.: „Покаянія", И нынѣ: „На спасенія стезя". На стихъ: „Помилѹй мя Боже" стихира: „Множество содѣянныхъ". Канонъ воскресенъ, Тріоди и Катавасія: „Отверзѹ оуста моя". Прочая обычайно. По канонѣ Ект. малая и „Святъ Господь Богъ нашъ". На Хвалитехъ стихиры Октоиха 8. Слава: Тріоди „Пріидите дѣлаимъ", И нынѣ: Преблагословенна. Славословіе великое. По Трисвятомъ тропарь воскресенъ: „Воскресъ изъ гроба". Ект. 2 и отпѹстъ недѣльный. — в) На Литургіи св. Василія Вел. по входѣ: Тропарь воскресенъ, Сл.: кондакъ Тріоди, И нынѣ: Кондакъ храма. (А идѣже храмъ Святаго: „Застѹпнице".) Прок. гл. Апост. зач. 314. Еванг. отъ Марка зач. 40. Вмѣсто Достойно: „О тебѣ радѹется" и проч. — г) Въ тѹюже Недѣлю на Вечерни кадизмы нѣтъ. Стихиры на „Гди воззвахъ" на 10, и то покаянныя изъ Октоиха 4, и Тріоди 3 и св. Хрѵсанда 3, Сл. и Нынѣ: Богород. изъ Минеи. Входъ съ кадиломъ. Прокименъ: „Не отврати" 4 разъ. По семѹ Іерей запираетъ царскія двери и въ епитрахилѣ выходитъ на амвонъ и тѹй по прочтеніи „Сподоби Господи" велегласитъ ектенію „Исполнимъ". На Стиховнахъ стихиры Тріоди 3; Сл. и Нынѣ: тамже. Прочая съ поклоны, якоже сказанно есть въ Недѣлю Сыропѹстнѹю.

8) 21-го. Четверь. Утреня съ Канономъ съ Андрея Критскаго. Сія Оутреня есть Четвертка V-ой Седмицы Вел. Поста, но отправляется въ Середѹ, вечеромъ 6-го часа. Она не имѣетъ ни Полѵелея, ни Славословія великаго. (Святаго поминаемъ на повечеріи.) Отправляется сице: Благословенъ Богъ нашъ. Царю небесный и проч. обычайно. По ектеніи мирной вмѣсто „Богъ Господь" Аллилѹія 3-ды на гласъ 7-ый тропаря; и абіе тройчны 7-го гл. изъ Тріоди. Лишь одна и то 8-ая кад., и одинъ сѣдаленъ Четвертка изъ Окт. По скончаніи сего: Пс. 50. и по семѹ Іерей предъ царскими дверьми глаголетъ ект. „Спаси Боже" и возгласъ: „Милостію и щедротами". (Въ серединѣ сей ектеніи Господи помилѹй 3. оставляется.) По семѹ

начинается Канонъ св. Андрея Критскаго и то такъ, что пѣвецъ начнетъ спѣвати ірмосъ: „Помощникъ и покровитель", по скончаніи же сего ликъ поетъ припѣвъ: „Помилуй мя Боже, помилуй мя", и Іерей изшедъ въ фелонѣ сѣверными дверьми на амвонъ, зачнетъ читати тропари: „Отъ куду начну плакати", творяще на кійждо поклонъ народу. Егда же прійдетъ канонъ Пр. Маріи, то глаголетъ къ тропарямъ припѣвъ: „Преподобная Маріе моли Бога о насъ". Къ тропарямъ же Пр. Андрея: „Преподобне Отче Андрее моли Бога о насъ". На 3-ую пѣснь поется Катавасія, (и то иный ірмосъ тойже пѣсни: „Утверди Господи"), читается сѣдаленъ и бываетъ ект. малая. По 6-ой пѣсни ект. малая, кондакъ: „Душе моя" поется, ікосъ и „Въ царствіи твоемъ егда прійдеши" же читаются. Предъ катавасією 8-ой пѣсни поется: „Хвалимъ, благословимъ". По скончаніи же катавасіи Іерей возглашаетъ: Богородицу и Матерь Свѣта", пѣвецъ же поетъ: „Величитъ душа моя" и „Честнѣйшую". По семъ слѣдуетъ 9-ая пѣснь 2-ды сирѣчь какъ ірмосъ и какъ катавасія, (трипѣснецъ на 4-ой, 8-ой и 9-ой пѣсни только читается съ припѣвами: „Св. Апостолы молите Бога о насъ" и то безъ поклоновъ; ірмосы Трипѣснеца не поемъ, Слава и Нынѣ не глаголемъ) По скончаніи канона есть ект. малая и пѣвецъ читаетъ Свѣти. Тройченъ гл. 7-го и пс. 148., 149. и 150., по семъ Іерей возглашаетъ: „Тебѣ Слава подобаетъ". Славословіе малое, т. е. читается, подъ которымъ Іерей выходитъ предъ царскія врата и поетъ ектенію: „Исполнимъ". Стихиры на стиховнахъ изъ Тріоди. По, семъ: Благо есть 2-ды. Трисвятое Отче нашъ. Тропарь: „Въ церкви стояще". Господи пом. 40. Господи благослови Іерей выходитъ предъ царскія двери и глаголетъ: „Сый благословенъ и препрославленъ" и чтетъ молитву: „Небесный Царю". По семъ Гди пом. 3. Слава и Нынѣ. Іерей возглашаетъ. „Молитвами св. Отецъ" и чинитъ 3 поклоны. Послѣ поклоновъ начинается 1-ый Часъ отъ Прійдите покл. 3 ды (Іерей входитъ). По семъ читаются предписанніи 3 пс. Кадизмы нѣтъ. Вмѣсто тропаря глаголется: „Заутра услыши гласъ мой" Сл. и Нынѣ: „Что тя наречемъ", Стопы моя. По Трисвятомъ и Отче нашъ кондакъ: „Душе моя". Гди пом. 40. И Іерей изшедше изъ олтаря глаголетъ: „Иже на всякое время". Посемъ Гди пом. 3. Слава и Нынѣ: Честнѣйшую. Именемъ Гднимъ, и Іерей возглашаетъ: „Боже ущедри ны" и чинитъ 3 поклоны. Посемъ Трисвятое. Отче нашъ. Гди пом. 12. и Іерей глаголетъ молитву: „Христе Свѣте истинный". По скончаніи, которой пѣвецъ поетъ кондакъ Благовѣщенія: „Взбранной Воеводѣ" и отпустъ найменьшій.

9) 24-го. **Суббота V-ой Седмицы В Поста. Утреня съ Акаѳистомъ къ Пр. Дѣвѣ и предпразденство Благовѣщенія.** (Сей молебенъ отправляется въ память чудеснаго спасенія вѣрныхъ Константина града отъ нашествія невѣрныхъ Персовъ и Скитовъ въ время Праклія царя года 626-го.) а) Въ Пятокъ вечеръ на Гди воззвахъ стихиры Тріоди самогласенъ дне дважды и мученичен, Акадиста 4 и предпразденства 3. Слава: предпразд., И нынѣ; Акадиста. Входъ. Прокименъ и Чтеніе дне. „Да исправится молитва моя" и пр. преждеосвященныхъ. — б) **На Утрени** начало обычное. По мирной ектеніи

„Богъ Гдь“ и тропарь: „Повелѣнное тайно“ 2-ды. Слава и Нынѣ: предпразденства. По семъ слѣдуетъ точію первая кадизма и то 16-ая и ект. мал., послѣ которой поемъ конд.: „Взбранной Воеводѣ“ и пр. И Іерей облеченъ къ фелонѣ разтворяетъ царскія двери и при св. Трапезѣ поетъ изъ Акадиста 3 кондаки, окончивая ихъ Аллилуіею, — 3 ікосы, окончивая ихъ на „Радуйся невѣсто неневѣстная“ перемѣняюще. Пѣвецъ же на кондакъ „Аллилуіа“, а на ікосъ „Радуйся невѣсто неневѣстная“ повторительно поетъ. — (Надо замѣтити, что подъ симъ пѣніемъ не сидимъ, но стоимъ). По скончаніи 3-го ікоса слѣдуетъ вторая кадизма и то 17-ая: „Блажени непорочніи“ и ект. малая. По семъ пѣвецъ поетъ кондакъ: „Взбранной Воеводѣ“, Іерей же стоя при св. Трапезѣ глаголетъ другихъ 3 кондаковъ и ікосовъ. Ликъ же отвѣтуетъ якъ сказано было выше. По скончаніи сего Пс. 50. Посемъ канонъ предпразд. и Акадиста. Катавасія: „Отверзу оуста моя“. По 3-ой пѣсни ект. малая и конд., и Іерей паки поетъ иныхъ 3 кондаковъ и 3 ікосовъ. На 6-ой пѣсни перестаетъ канонъ храма. и поется канонъ Богород. и Четырепѣснецъ изъ Тріоди. Катавасія изъ Тріоди: „Отъ кита пр“. По 6-ой пѣсни ект. малая и кондакъ: „Взбранной Воеводѣ“ и абіе Іерей читаетъ оставшихъ 3 кондаковъ и ікосовъ изъ Акадиста, на конецъ же ликъ вновь воспоетъ: „Взбранной Воеводѣ“. На 9-ой пѣсни: Честнѣйшую. Стихиры на Хвалитехъ изъ Тріоди 4. Славословіе великое. По Трисвятомъ тропарь: „Повелѣнное тайно“, Сл. и Нынѣ: предпразденства и такъ Ект. 2 и отпустъ великій. — в) На Литургіи св. Іоанна Злат. по входѣ тропарь: „Повелѣнное тайно“, Слава и Нынѣ: „Взбранной Воеводѣ“. Прокименъ: „Величитъ душа моя“. Ап. 320. Ев. отъ Луки 54. Прочая обычайно.

10) 25-го. Недѣля V-ая Вел. Поста и Благовѣщеніе Пр. Богородицы. Гл. 8. а) Въ Субботу на малой Вечерни стихиры праздника 4, Сл. и Нынѣ: праздн. На Стиховнахъ стихира воскресна 1. и праздника стиховна великія вечерни 2 со припѣвы ихъ. Слава и Нынѣ: праздн. Троп. воскр., Слава и Нынѣ: праздн. Ектенія и Отпустъ. — б) На вел. Вечерни начало обычное. Кад. 1-ая: „Блаженъ мужъ“. На Гди воззвахъ“ стихиры Окт. 4. и праздника 6, Слава и Нынѣ: праздн.: „Посланъ бысть“. Входъ. Прокименъ дне. Чтенія праздн. Рцемъ вси. Сподоби Гди. Исполнимъ. На Литіи стихиры со Сл. и Нынѣ праздн. На благословеніе хлѣбовъ троп. праздн. 3. На стиховнахъ стихиры Окт. 4. Сл. и Нынѣ праздн. — в) На Утрени на „Богъ Гдь“ тропарь воскресенъ 2-ды, Слава и Нынѣ троп. праздн. По кад. (2. 3.) и сѣдалныхъ Окт. Полуелей, Величаніе (безъ Слава) „Ангелскій Соборъ“ и пр. Прок. праздн. Ев. отъ Луки зач. 4. Воскресеніе Христово. По пс. 50-омъ Сл. „Молитвами пр. Бдцы“. И нынѣ: тойже. На стихъ: „Помилуй мя Боже“, стихира праздника. Ект. „Спаси Боже“. Канонъ воскресенъ и Тріоди. Катавасія: праздника. На девятой пѣсни „Честнѣйшую“. По канонѣ ект. малая и „Святъ Господь“ 3. На Хвалитехъ стихиры Окт. 4, и праздника 4 со наславнымъ и стихи его, Слава Тріоди гл. 1-ый: „Нѣсть царство Божіе“, И нынѣ: „Преблагословенна“. Славословіе великое. По Трисвятомъ тропарь воскресенъ. Ект. 2 и отпустъ недѣльный. —

в) На **Литургіи св. Василія Вел.** по входѣ троп. воскр. и праздника, Сл. и Нынѣ конд. праздн. Проким. гл. и праздн. Ап. 321. и 306. Ев. отъ Марка 47. и отъ Луки зач. 3. Вмѣсто Достойно: „О тебѣ радуется". Проч. якъ другій разѣ.

11) 26-го. **Соборъ Архангела Гавріила и Отданіе Благовѣщенія.** а) Въ недѣлю на **Вечерни** на Господи воззвахъ стихиры на 10, и то: Тріоди 3, праздн. 4, и Архангела 3, Слава и Нынѣ: праздн. Входъ съ кадиломъ. Прокименъ: „Далъ еси". Посему Іерей запираетъ царскія двери и въ епитрахилѣ исходитъ на амвонъ и по „Сподоби Гди" велегласитъ ект. „Исполнимъ". На стиховнахъ стихиры 3 Тріоди; Слава и Нынѣ: праздн. Прочая, якоже сказанно есть въ Недѣлю Сыропустную. — б) На **Утрени** сѣдални Тріоди. По 50. пс. Канонъ Богородицы и Архангела съ Трипѣсцемъ. На Хвалитехъ стихиры Архангела 4. Сл. и Нынѣ праздн.: „Благовѣствуетъ Гавріилъ". Славословіе малое. Исполнимъ. Ект. и на Стиховнахъ Тріоди. По „Благо есть" порядочно какъ другійразъ съ І-ымъ часомъ кончится.

12) 31-го. **Суббота Праведнаго Лазаря.** а) Вечерня отправляется въ Пятокъ предъ полуднемъ съ Литургіею Преждеосвященныхъ Даровъ обычно. (Отъ сего дня начинается Тріодіонъ Цвѣтный, Минея оставляется до Недѣли Ѳоминой. Святіи, прилучившіися въ Недѣлю Страстную и Свѣтлую, поются, на Повечеріяхъ заченше отъ Понедѣлька ІІ-ой Седмицы Вел. Поста, и то рядомъ, якъ то настоятель изволитъ. Такожде и Октоихъ оставляется даже до Недѣли Всѣхъ Святыхъ.) — б) **Великое Повечеріе** безъ поклоновъ. Начало обычное съ псалмами и съ „Съ нами Богъ". По первомъ Тристятомъ тропарь Пр. Лазаря: „Общее воскресеніе". По второмъ Трисвятомъ: тропари обычніи. Въ третой же части Повечерія бываетъ канонъ Пр. Лазаря: „Пѣснь побѣдную". По канонѣ вмѣсто „Достойно" поемъ ірмосъ 9-ой пѣсни: „Сотвори державу". По трисвятомъ и Отче нашъ (вмѣсто „Гди Силъ"), кондакъ Праведнаго Лазаря: „Всѣхъ радость". Гди пом. 40. Іерей глаголетъ: „Иже на всякое время". Гди пом. 3. Слава и Нынѣ: Честнѣйшую. Именемъ Гднимъ. Іерей возглашаетъ: „Боже ущедри ны", но поклоны не творитъ. (Трисвятое, Отче нашъ. Гди пом. 12. оставляются) Іерей по „Боже ущедри ны" абіе читаетъ стояще молитвы: „Нескверная", „И даждь намъ", „Упованіе намъ". По молитвахъ отпустъ наименьшій. (Молитва „Владыко многомилостиве" оставляется) и такъ Поминанія (поминанія о усопшихъ не бываетъ) и Благословеніе. — в) На **Утрени** на „Богъ Господь" троп. Лазаря 3-ды. По І-ой кад. сѣдаленъ 1-ый Лазаря. По ІІ-ой кадизмѣ первѣе „Ангелскій Соборъ" и сѣдаленъ 2-ый Лазаря. Посему Іерей въ епитрахилѣ выходитъ предъ царскія двери и четъ „Воскресеніе Христово". Пс. 50-ый и абіе Каноны два Пр. Лазаря. Катавасія: „Воду прошедъ". На 9-ой пѣсни „Честнѣйшую" не поемъ, но берется 9-ый ірмосъ: „Чистую славно" и Катавасія: „Воистину Бцу". (Отъ Суббб. Лазаревой до Недѣли Ѳоминой не поемъ: Честнѣйшую, но ірмосъ 9-ой пѣсни.) По канонѣ ект. малая, „Святъ Гдь Богъ нашъ" 3-ды, и такъ Свѣтиленъ. На Хвалитехъ стихиры 8 Лазаря, Слава: Лазаря, И нынѣ: Преблагословенна. Славословіе великое. По Трисвятомъ троп. точію:

„Общее воскресеніе“. Ект. 2 и отпустъ великій: „Пришедый въ Виданію“ и проч. — г) На Литургіи по входѣ: тропарь Лазаря, Слава и Нынѣ: кондакъ Лазаря. Вмѣсто Трисвятаго: „Елицы въ Христа“. Прокименъ: „Господь просвѣщеніе мое“. Ап. 333. отъ полу. Ев. отъ Іоанна 39. Прич.: „Изъ оустъ младенецъ“. Отпустъ праздничный.

IV. Апрѣль.

1) 1-го. Недѣля 6-ая, т. е. Цвѣтная. а) Въ Субботу вечеромъ на малой Вечерни. Начало обычное. Вмѣсто ектеніи мирной: Господи помилуй 12. Кадизмы нѣтъ. На „Гди воззвахъ“ стихиры праздн. 4 съ Слава и Нынѣ. Входа нѣтъ. Прокименъ дне 2-ды. Вмѣсто „Исполнимъ“: Гди пом. 12. На Стиховнѣхъ стихиры 3 праздника съ Слава и Нынѣ. По Нынѣ отпущаеши троп.: „Общее воскресеніе“, Слава и Нынѣ: „Спогребшеся“. Ект. Помилуй насъ Боже и отпустъ наименьшій праздн. — б) Великая Вечерня съ Литіею. Начало обычное отъ „Слава святѣй“. Пріидите поклонимся 3. Пс. 103. Ект. мирная, Кадизма 1-ая вся. На Гди воззвахъ стихиры 10 праздн. Слава и Нынѣ: „Днесь благодать“. Входъ. Чтеніе. На Литіи стихиры праздника, Слава и Нынѣ: „Прежде шести дней“. По стихирахъ Іерей велегласитъ ектенію: „Спаси Боже“ и проч. На Стиховнѣхъ стихиры праздника 3., Слава и Нынѣ: „Днесь благодать“. По Нынѣ отпущаеши тропарь: „Общее воскресеніе“ 2-ды и „Спогребшеся тебѣ“ единожды. Посему Іерей велегласитъ молитву на благословеніе хлѣбовъ. „Буди имя Гдне 3-ды. Посему Псаломъ 33. и абіе пѣвецъ возглашаетъ: „Именемъ Гднимъ благослови Отче“ и начинается Оутреня отъ „Слава святѣй“ и проч. — в) На Утрени на „Богъ Господь“ тропарь: „Общее воскресеніе“ 2-ды, Слава и Нынѣ: „Спогребшеся тебѣ“. По кадизмахъ (2-ая и 3-ая) и сѣдалныхъ праздн. Полиелей и Величаніе. Сѣдаленъ 3-ій праздника, и Степенны 4-го гл. 1-ый антиф.: „Отъ юности моея“. Прокименъ праздн. Ев. отъ Мае. 83. (Воскресеніе Христово не глаголемъ.) По Евангеліи абіе Пс. 50. и Іерей исходитъ къ вѣткамъ и кадитъ ихъ крестообразно. По Псалмѣ 50-омъ Іерей возглашаетъ: „Гду помолимся“ и велегласно глаголетъ молитву: „Гди Боже нашъ“ и проч. По сему „Миръ всѣмъ“, „Главы ваша“ и возгласъ „Гди Боже вседержителю“. По скончаніи сей молитвы Іерей кропитъ вѣтвы священною водою глаголя: „Благословляются вѣтвы“ и проч. Посему пѣвецъ поетъ на 2-ый болгарскій гласъ Слава: „Днесь Христосъ“ и проч. И нынѣ: тойже. На стихъ „Помилуй мя Боже“ стихиру гл. 6-ый: „Днесь благодать“. Подъ симъ пѣніемъ Іерей даетъ лобзати Евангеліе и раздаетъ вѣтвы. Ект. „Спаси Боже“. Канонъ и катавасія праздника. На 9-ой пѣсни: „Величай“. По канонѣ ект. малая и Святъ Господь Богъ нашъ 3-ды. (Свѣтилна нѣтъ“.) На Хвалитехъ стихиры праздника 6. Слава и Нынѣ: праздн. Славословіе великое. По Трисв. точію „Общее воскресеніе“, прочая обычайно; отпустъ великій праздника. — На Литургіи св. Іоанна Злат. антифоны и входное праздника; по входѣ тропарь:

„Общее воскресеніе", Слава: „Спогребшеся", И нынѣ кондакъ: „На престолѣ" и проч. Трисвятое. Прок. праздн. Ап. 247. Ев. отъ Іоанна 41. Вмѣсто Достойно: „Величай". Отпустъ праздн. По Литургіи мированіе.

2) 2-го. Понедѣлокъ Великой Седмицы. а) Въ Недѣлю на Вечерни на Господи воззвахъ стихиры изъ Тріоди 6. Слава: „Радуйся и веселися"; И нынѣ: „На Херувимѣхъ носимый". Входъ въ багряномъ фелонѣ. Прокименъ: „Се Нынѣ" 2-ды. Подъ симъ Іерей запираетъ царскія двери и исходитъ на амвонъ, и по „Сподоби Гди"

Мѣс. Григор.	Имена дней седмичныхъ	Имена праздничныхъ и поминательныхъ дней
Нед. 6-ая св. Вел. Поста, т. е. Цвѣтоносная. Утр. Ев. воскр. отъ Мат. зач. 83. На Лит. Ап. зач. 247. Ев. отъ Іоанна 41.		
1	Нед.	Марія Египтянина
2	Пон.	Преп. Титъ чудотв.
3	Втор	Никита исповѣдн.
4	Сер.	Іосифъ пѣснописецъ
5	Четв.	⊕ Вел. Четверь
6	Пят.	⊕ Вел. Пятокъ
7	Субб	⊙ Вел. Суббота
Нед. Пасхи. На Лит. Ап. зач. 1. Ев. отъ Іоанна зач. 1. На Вечерни Ев. отъ Іоанна зач 65.		
8	Нед.	⊕ Свѣтлое Воскресеніе
9	Пон.	⊕ Свѣтлый Понедѣлникъ
10	Втор.	⊕ Свѣтлый Вторникъ
11	Сер.	Антипъ свмуч.
12	Четв.	Василій испов.
13	Пят.	Артемонъ свмуч.
14	Субб	Мартинъ папа
Нед. 2-ая Ѳомина. Утр. Ев. воскр. 1-ое отъ Мат. зач. 116. На Лит. Ап. зач. 14. Ев. отъ Іоанна зач. 65.		

Мѣс. Григор.	Имена дней седмичныхъ	Имена праздничныхъ и поминательныхъ дней
15	Нед.	Аристархъ ап.
16	Пон.	Агапія и Ирина муч.
17	Втор	Симеонъ преп.
18	Сер.	Іоаннъ преп.
19	Четв.	Іоаннъ ветхопещерникъ
20	Пят.	Ѳеодоръ преп.
21	Субб	Іануарій еп.
Нед. 3-ая св. Женъ Муроносицъ. Гл. 2. Утр. Ев. воскр. 3-ее отъ Марка зач. 71. Лит. Ап. зач. 16. Ев. отъ Марка зач. 69.		
22	Нед.	Ѳеодоръ преп.
23	Пон.	⊕ Георгій великомуч.
24	Втор	Савва страт.
25	Сер.	† Св. Ап. и Ев. Маркъ
26	Четв.	Василій еп. Амасійскій
27	Пят.	Симеонъ сродн. Госп.
28	Субб	Іасонъ ап.
Нед. 4-ая о Разслабленномъ. Гл. 3. Утр. Ев. воскр. 4. отъ Луки зач. 112. На Лит. Ап. зач. 23. Ев. отъ Іоанна зач. 14.		
29	Нед.	Св. 10 мучениковъ
30	Пон.	† Св. Ап. Іаковъ

велегласитъ ектенію: „Исполнимъ". На Стиховнѣхъ стихиры Тріоди 3, Слава и Нынѣ: тажже. По Нынѣ отпущаеши вся, якоже въ Недѣлю Сыропустную указася. — б) На Утрени „Благословенъ Богъ нашъ". Царю небесный, Трисвятое, Отче нашъ, Пріидите покл. 3. И прочая обычайно какъ другій разъ. По шестопсалміи ектенія мирная и вмѣсто „Богъ Господь" Аллилуія 3-ды на гл. 8-ый. Тропарь: „Се жених" трижды велегласно Таже обычайныя кадизмы (4-ая, 5-ая и 6-ая) и сѣдальны 3 изъ Тріоди. По скончаніи сихъ Іерей возьметъ на себе фелонъ, растворяетъ царскія двери и глаголетъ: „О еже сподобитися намъ". „Миръ всѣмъ", и такъ „Премудрость прости услы-

шимъ св. Евангелія". Ев. отъ Мао. зач. 84. (безъ преступки.) По Евангеліи пѣвецъ чтетъ пс. 50., а по псалмѣ Іерей стоя при св. Престолѣ велегласитъ ектенію: „Спаси Боже" и возгласъ. По ектеніи Іерей запираетъ царскія двери, пѣвецъ же поетъ Трипѣснецъ изъ Тріоди. На 9-ой пѣсни не поется „Честнѣйшую", но ірмосъ. По канонѣ вмѣсто Достойно поется повторительно ірмосъ 9-ой пѣсни и бываетъ 1 поклонъ. По семъ Свѣтиленъ: „Чертогъ твой" 3-ды. На Хвалитехъ стихиры Тріоди 4 съ Слава и Нынѣ. Предъ Славословіемъ Іерей возглашаетъ: „Тебѣ слава подобаетъ". Славословіе малое. По семъ Іерей въ епитрахилѣ выходитъ предъ царскія двери и велегласитъ ектенію: „Исполнимъ". На стиховнѣхъ стихиры 3 изъ Тріоди съ Сл. и Нынѣ. По стиховнѣхъ „Благо есть" 2-ды, Трисв. Отче нашъ. Тропарь: „Въ церкви стояще" Господи помилуй 40-разъ, Гди благослови. И Іерей предъ царскими дверьми возглашаетъ: „Сый благословенъ и препрославленъ", и глаголетъ молитву: „Небесный Царю". По семъ Гди помилуй 3. Слава и Нынѣ. Честнѣйшую и Именемъ Гднимъ благослови Отче. На что Іерей возглашаетъ: „Молитвами св. Отецъ" и творитъ 3 поклоны. И абіе начинается Часъ І-ый отъ Пріидите покл. 3. Кадизмы нѣтъ. Тропарь: „Заутра услыши гласъ мой". Слава и Нынѣ: „Что тя наречемъ" и прочая обычайно. По Трисвятомъ и Отче нашъ кондакъ Тріоди: „Іаковъ рыдаше". Гди пом. 40. и прочая обычайно съ поклоны. Отпустъ: „Грядый Господь на вольную страсть". — в) Литургія Преждеосвященныхъ Даровъ съ IX. Часомъ съ Вечернею. Начало обычное. Кадизмы нѣтъ. Тропарь: „Иже въ девятый часъ", Слава и Нынѣ: „Иже насъ ради". По Трисвятомъ кондакъ: „Іаковъ рыдаше". Гди пом. 40. и вся обычайно съ поклоны. На Обѣдницѣ по Отче нашъ кондакъ Тріоди: „Іаковъ рыдаше" единожды. Гди пом. 40. и прочая обычайно. На Вечерни кад. 18-ая. На Гди воззвахъ стихиры 10 изъ Тріоди съ Слава и Нынѣ: Входъ съ Евангеліемъ и кадиломъ. Свѣте тихій. Чтенія 2. Пѣніе „Да исправится молитва моя" съ колѣнопреклоненіемъ и поклоны по обычаю. — По семъ Іерей возглашаетъ: „Премудрость прости услышимъ св. Евангелія" и читаетъ Еванг. отъ Мао. зач. 98. По Евангеліи „Рцемъ вси" и пр. обычайно. Отпустъ: „Пришедый на вольную страсть".

3) 3-го. Вторникъ великой Седмицы. а) На великомъ Повечеріи въ Понедѣлокъ вечеръ: Въ І-ой части Повечерія начало обычное съ псалмами и съ „Съ нами Богъ". По Трисвятомъ и Отче нашъ поемъ тропари: „Просвѣти очи мои" и прочая. Гди пом. 40-разъ, прочая обычайно. Въ ІІ-ой части по Трисвятомъ и Отче нашъ тропари: „Помилуй насъ Гди". Въ ІІІ-ой части Трипѣснецъ Тріоди. Вмѣсто Достойно поется повторительно ірмосъ 9-ой пѣсни, когда бываетъ одинъ поклонъ. Посемъ Трисвятое и Отче нашъ и абіе кондакъ дне: „Часъ душе". Посемъ поется „Гди Силъ" съ стихами на Хвалитехъ. Слава: „Гди аще не быхомъ". И нынѣ: „Многая множества", Гди пом. 40. И Іерей входитъ предъ царскія двери и глаголетъ молитву: „Иже на всякое время". Посемъ пѣвецъ глаголетъ Гди пом. 3. Слава и Нынѣ. Честнѣйшую. Именемъ Гднимъ, и Іерей возглашаетъ: „Боже ущедри ны" и дѣлаетъ 3 поклоны. По покло-

нахъ Трисвятое. Отче нашъ. Гди пом. 12. и Іерей колѣнѣ преклонше глаголетъ молитву: „Нескверная“, „И даждь намъ“, „Преславная“ и „Упованіе намъ Отецъ“. По молитвѣ глаголетъ отпустъ наименьшій отъ „Слава Тебѣ Христе Боже“, но вмѣсто отпуста велегласитъ молитву литійную „Владыко многомилостиве“. По молитвѣ поминанія и благословеніе. — б) На Утрени вся такъ бываютъ, якоже въ Понедѣлокъ. Кадизма на Утрени 9-ая, 10. и 11-ая. Єв. отъ Мад. 90. По ектеніи: „Спаси Боже“ и по возгласѣ абіе ектенія малая кондакъ дне: „Часъ Душе“ читается. Посему Двоепѣснецъ съ 8-ою и 9-ою пѣснію. Прочая вся и І-ый Часъ г) На Литургіи Преждеосвященныхъ Даровъ съ IX. Часомъ и Вечернею. Вся якоже сказанно есть въ Понедѣлокъ Великій. Євангеліе отъ Мадея 102. Отпустъ: „Пришедый на вольную страсть“.

4) 4-го. Середа Великой Седмицы. а) Въ Вторникъ на великомъ Повечеріи вся, якоже въ Великій Понедѣльникъ, только по І-омъ Трисвятомъ берутся тропари: „Невидимыхъ врагъ“ и прочая, по Трипѣснецу же вмѣсто „Достойно“ ірмосъ 9-ой пѣсни повторительно: „Преестественно плотію“; а на послѣдъ по Трисвятомъ и Отче нашъ кондакъ дне: „Паче блудницы“ и такъ „Гди силъ“. — б) На Утрени вся якоже въ Понедѣлокъ Великій. Кадизмы: 14-ая, 15-ая и 16-ая. Єв. отъ Іоанна 41. Трипѣснецъ. Прочая и Часъ І-ый какъ въ Понедѣлокъ. — в) На Литургіи преждеосвященныхъ Даровъ съ IX. Часомъ и Вечернею. Вся,* якоже въ Понедѣлокъ Великій. Єв. отъ Мад. 108. Отпустъ: „Пришедый на страсть вольную“. (И абіе перестаютъ поклоны въ Посты бываемыя и Псалтырь отлагается до Недѣли Ѳоминой.)

5) 5-го. Великій Четверь. а) Въ Середу вечеръ на маломъ повечеріи начало обычное. По „Пріидите покл“ 3-ды, Іерей входитъ въ Олтарь, а ликъ читаетъ Псалмы 50., 69. и 142., по псалмахъ же читается „Слава во вышнихъ Богу“ и Вѣрую. Посемъ поется Трипѣснецъ. По Канонѣ повторительно поется ірмосъ 9-ой пѣсни: „Безсѣменнаго зачатія“. Трисвятое. Отче нашъ и кондакъ: „Хлѣбъ пріемъ“. Гди пом. 40. Подъ симъ Іерей выходитъ передъ царскія двери и глаголетъ: „Иже на всякое время“. Гди пом. 3. Слава и Нынѣ. Честнѣйшую. Именемъ Господнимъ. И Іерей возглашаетъ: „Боже ущедри ны“ и проч. Посему Іерей стояще глаголетъ молитвы: „Нескверная“, „И даждь намъ“, „Преславная“ и „Упованіе намъ“ и проч. Посему поются тропари: „Помилуй насъ Господи“ и проч. По сихъ ектенія: „Помилуй насъ Боже“ и проч. „Еще молимся о еже сохранитися граду сему“ и проч. Гди пом. 3. и возгласъ: „Услыши ны Боже“. Отпустъ наименьшій отъ „Слава тебѣ Христе Боже“ и проч. Посемъ поминанія (о усопшихъ не бываютъ) и такъ благословеніе. — б) На Утрени начало обычное. По мирной ектеніи Аллилуія 3-ды на гласъ 8-ый. Тропарь: „Єгда славніи ученицы“ 3-ды, и посемъ Іерей облеченъ въ фелонѣ, сейчасъ отвираетъ царскія двери возглашая: „О еже сподобитися намъ“ и прочая, и такъ четъ Євангеліе отъ Луки 108. (Кадизмы и Сѣдалны не суть.) По Євангеліи Пс. 50-ый и сейчасъ поется канонъ изъ Тріоди. (Єктенію „Спаси Боже не глаголемъ.) На 9-ой пѣсни ірмосъ: „Странствія владычня“

и проч. По канонѣ свѣтиленъ: „Чертогъ твой" 3-ды. На Хвалитехъ стихиры Тріоди 4 съ „Слава и Нынѣ". Славословіе малое. Исполнимъ. На Стиховнѣхъ стихиры 4 изъ Тріоди съ Слава и Нынѣ. По „Благо есть" тропарь: „Єгда славніи оученицы". Єкт.: „Помилѵй насъ Боже" и такъ Часъ I-ый. Тѵтъ глаголемъ первѣе псалмы обычайніи; Слава тропарь: „Єгда славніи оученицы", И нынѣ: „Что тя наречемъ". Таже тропарь Тріоди: заѵшенный за родъ человѣческій"; Слава и Нынѣ: тойже. Посемѵ прокименъ, паремія и абіе прокименъ. И такъ „Стопы моя" (безъ пѣнія) и прочая. По Трисвятомъ кондакъ Тріоди: „Хлѣбъ пріемъ". Гди пом. 40. Иже на всякое время. Посемѵ пѣвецъ глаголетъ: Гди пом. 3. Слава и Нынѣ. Честнѣйшѵю. Именемъ Гднимъ, на что Іерей возглашаетъ: „Боже оущедри ны" и чтетъ молитвѵ: „Христе свѣте истинный". И отпѵстъ совершенный отъ Премѵдрость, и такъ: „Премногія ради благости пѵть лѵчшій показавый" и проч. — в) На Литургіи св. Василія вел. съ Вечернею. По „Благословенно царство" Пріидите покл. 3 и проч. обычайно. На Гди воззвахъ стихиры 10 изъ Тріоди съ Слава и Нынѣ. (Подъ пѣніемъ стихиръ Іерей проскомидію совершаетъ.) Входъ съ Євангеліемъ и кадиломъ. Прокименъ I-ый Тріоди и Чтеніе и абіе Прокименъ II-ый и Чтенія 2 изъ Тріоди. Єкт. малая и возгласъ: „Яко святъ еси Боже нашъ" Трисвятое. Прокименъ: „Князи людстіи". Апост. 149. Єв. отъ Матѳея 107. Вмѣсто „Иже Херѵвими" и Причастна и вмѣсто „Да исполнятся" пѣснь: „Вечери твоея тайныя". Вмѣсто Достойно ірмосъ: „Странствія Владычня" и проч. (Въ каѳедральномъ храмѣ по Литѵргіи бываетъ оумываніе ногъ.) Отпѵстъ: „Премногія ради благости" и проч.

6) 6-го. Великій Пятокъ. (Строгій Постъ.) а) Въ Великій Четверъ вечеромъ 6-го часа на Утрени дѣлаемъ „Послѣдованіе св. Страстей Господа нашего I. Христа". Сія Оутреня начинается въ багряномъ епитрахилѣ съ „Благословенъ Богъ нашъ", „Царю небесный" и прочая. „Пріидите поклонимся" 3-ды и все обычайно. „Слава святѣй" и такъ Шестопсалміе. По мирной ектеніи вмѣсто „Богъ Господь" поется Аллилѵія 3-ды. Троп.: „Єгда славніи оученицы" 3-ды. Подъ симъ Іерей входитъ въ Олтарь и облечется въ фелонъ, и отверзъ царскія двери, кадитъ св. Трапезѵ, и по скончаніи тропаря пѣвецъ поетъ: Гди пом. 2-ды. Тебѣ Господи, Аминь, на что Іерей возглашаетъ: „О еже сподобитися намъ", „Миръ всѣмъ" и Премѵдрость прости оуслышимъ св. Євангелія и читаетъ Єванг. 1-ое отъ Іоанна 46. оу дверей царскихъ. Ликъ предъ Євангеліемъ поетъ: „Слава страстемъ твоимъ Господи", а по Євангеліи „Слава долготерпѣнію твоемѵ Господи". (По единокаждомъ Євангеліи оударяютъ въ кампаны.) По Євангеліи Іерей запираетъ царскія двери, пѣвецъ же поетъ, (по опредѣленію его Высокопреосвященства подъ числомъ 7150:1901.) токмо 1-ый тропарь коегождо антифона и доразъ Слава и Нынѣ: сѣдаленъ, еже есть по 3-омъ антифонѣ. Такъ спѣваются сіи тропари антифоновъ даже до 6-го Євангелія. Посемѵ читается 2-ое Євангеліе отъ Іоанна зач. 58. Третое Євангеліе отъ Матѳея 109. Четвертое Євангеліе отъ Іоанна 59. Пятое Єванг. отъ Матѳея 111. Шестое Єв. отъ Марка зач. 67. По 6-омъ Євангеліи читаются „Бла-

женны", послѣ которыхъ Іерей возглашаетъ: „Вонмимъ, миръ всѣмъ" и проч. и поется прокименъ. По прокименѣ читается 7-ое Евангеліе отъ Маѳея 113. По 7-омъ Евангеліи Псалмъ 50-ый, послѣ котораго абіе 8-ое Евангеліе отъ Луки зач. 111. (Тутъ перестанетъ каденіе.) По 8-омъ Евангеліи Трипѣснецъ. Въ Трипѣснецу предъ 8-ою пѣснію канона: „Хвалимъ, благословимъ" и проч. и Іерей возглашаетъ „Бцу и матерь Свѣта" и проч., на что не поется Честнѣйшую, но ірмосъ. По 9-ой пѣсни ект. малая и свѣтиленъ. Посему 9-ое Евангеліе отъ Іоанна зач. 61. и такъ слѣдуютъ стихиры на Хвалитехъ. Посему 10-ое Евангеліе отъ Марка зач. 69. По 10-омъ Евангеліи сей часъ Іерей возглашаетъ: „Слава Богу показавшему намъ свѣтъ" и чтется Славословіе малое. Посему Іерей выходитъ въ епитрахилѣ передъ царскія двери и поетъ ектенію: „Исполнимъ". По ектеніи читается 11-ое Евангеліе отъ Іоанна 62. и такъ бываютъ стиховна. По Стиховнѣхъ 12-ое Евангеліе отъ Маѳея зач. 114. Посему „Благо есть" 2-ды; Трисвятое; Отче нашъ. Троп.: „Искупилъ ны еси". Посему ект.: „Помилуй насъ Боже" предъ царскими дверьми и отпустъ малый, но страстный: „Заплеванія и раны, и заушенія, крестъ и смерть претерпѣвый мірскаго ради спасенія Христосъ истинный Богъ нашъ" и проч. (И тутъ кампанъ перестаетъ.) — б) Часы царскіи отправляемъ 10-го часа въ багряныхъ ризахъ и то сице: I) Часъ I-ый. Благословенъ Богъ нашъ. Царю небесный и прочая. По Пріидите покл. 3. Пс. 5., 2. и 21-ый. Слава и Нынѣ. Аллилуія 3. Гди пом. 3. Сл.: топарь гл. 1-ый: „Разпеншуся Тебѣ Христе" поется. И нынѣ: „Что тя наречемъ" читается. Посему стихиры 3 съ Слава и Нынѣ. Прок. Чтеніе 1 и Ап. 215. По чтеніяхъ Іерей растворяетъ царскія двери возглашая: „Премудрость прости" и четъ Ев. отъ Маѳ. 110. По Ев. Іерей запираетъ царскія двери, а пѣвецъ четъ: „Стопы моя" и прочая. По Трисвятомъ и Отче нашъ поется на гл. 8-ый конд.: „Насъ ради распятаго". Гди помилуй 40. И Іерей предъ царскими дверьми глаголетъ: „Иже на всякое время". Посему Гди помилуй 3. Слава и Нынѣ. Честнѣйшую. Именемъ Господнимъ. И Іерей возглашаетъ: „Боже ущедри ны" и четъ молитву: „Христе, свѣте истинный". Егда же Іерей окончиваетъ молитву съ „Аминь", пѣвецъ сейчасъ глаголетъ Пріидите покл. и зачнетъ Часъ третій. II) Часъ III-ій. По Пріидите покл. 3. Псалмы 30., 68. и 50. и прочая обычайно. Сл. троп. гл. 6-ый: „Госп. осудиша тя" поется. И нынѣ: „Бце, ты еси лоза" читается. Посему поются стихиры. По стихирахъ Прокименъ, 1 Чтеніе, Апостолъ зач. 88. и Еванг. отъ Марка зач. 67. и 68. По Евангеліи читаются: „Господь Богъ благословенъ" и проч. По Трисвятомъ и Отче нашъ: Кондакъ „Насъ ради распятаго". Гди пом. 40. Иже на всякое время. Госп. пом. 3. Слава и Нынѣ. Честнѣйшую. Именемъ Гднимъ. И Іерей возглашаетъ: „Молитвами св. Отецъ" и четъ молитву: „Владыко Боже" и проч. III) Часъ VI-ый. По Пріидите покл. 3-ды Псалмы 51., 108. и 90. и прочая по обычаю. Слава: Тропарь гл. 3-ый „Спасеніе содѣлалъ еси" поется. И нынѣ: „Яко не имамы дерзновенія" чтется. Стихиръ. Прокименъ. Чтеніе 1, Ап. зач. 306. и Ев. отъ Луки зач. 111. По Евангеліи читаются: „Скоро да предварятъ ны" и проч. По Трисвятомъ и Отче нашъ поется

кондакъ: „Насъ ради распѧтаго". Господи помилȣй 40-разъ, и прочаѧ какъ на III. Часѣ. По „Молитвами св. Отецъ" и проч. Їерей читаетъ молитвȣ: „Боже и Господи силъ". IV) Часъ IX-ій. По Прійдите поклонимсѧ 3-ды Псалмы: 58., 139. и 85. и прочаѧ. Слава: троп. гл. 8-ый „Видѧ разбойника" поетсѧ. И нынѣ: „Иже насъ ради" читаетсѧ. Посемȣ стихъ., Прок. 1 Чтеніе, Ап. зач. 324. и Єв. отъ Іоан. 59., 60. 61. По Єв. читаетсѧ: „Не предаждь насъ до конца" и пр. По трисв. и Отче нашъ поетсѧ конд.: „Насъ ради распѧтаго". Гди пом. 40. и прочаѧ какъ на III-омъ Часѣ. По „Молитвами св. Отецъ" Їерей чтетъ молитвȣ „Вдко Гди Їисȣсе Христе". По сей молитвѣ читаютсѧ еще и изъ Обѣдницѣ: „Блаженна", „Въ Царствіи твоемъ". Слава и Нынѣ „Помѧни насъ Гди". Посемȣ: Ликъ небесный. Слава: Соборъ св. Ангелъ. И нынѣ: Вѣрȣю. Ослаби. Отче нашъ. И такъ поетсѧ кондакъ: „Насъ ради распѧтаго". Посемȣ Гди пом. 40., когда Їерей выходитъ предъ царскіѧ двери и тȣй чтетъ молитвȣ: „Всесвѧтаѧ Тройце". По молитвѣ поетсѧ „Бȣди имѧ Господне" 3-ды, и такъ чтетсѧ Псаломъ 33. Посемȣ пѣвецъ глаголетъ „Достойно . . . до матерь Бога нашего". Їерей возглашаетъ: „Премȣдрость" и бываетъ отпȣстъ Часовъ.

7) 7-го. Великая Суббота. а) Въ Пѧтокъ Великій на Вечерни Їерей въ черномъ епитрахилѣ творитъ начало обычное. По „Благословенъ Богъ нашъ" Царю небесный и проч. По ект. мирной кадизмы нѣтъ. Стихиры на Гди воззвахъ 6. Прежде входа Їерей не токмо въ епитрахиль и фелонъ, но и въ стихарь облекаетсѧ, и такъ творитъ входъ съ кадиломъ и Євангеліемъ. По „Свѣте тихій" Їерей возглашаетъ: „Вонмимъ миръ всѣмъ" и проч. и поетсѧ І-ый Прокименъ. По семъ Прокименѣ поемъ 1 Чтеніе и посемъ „Вонмимъ миръ всѣмъ" и проч. и поетсѧ прокименъ и чтетсѧ Апостолъ зач. 125. По Апостолѣ Їерей возглашаетъ: „Миръ ти" на что Ликъ поетъ: Аллилȣїа 3., Їерей же чтетъ Євангеліе отъ Маѳеѧ зач. 110. Посемȣ ектеніѧ „Рцемъ вси", „Сподоби Гди" и поетсѧ ектеніѧ: „Исполнимъ". Стихиры 4 на Стиховнѣхъ. Когда ликъ глаголетъ: „Нынѣ отпȣщаеши". Їерей на св. Престолъ распростираетъ плащаницȣ и покадитъ ю. Когда же ликъ по Трисвѧтомъ и Отче нашъ начинаетъ пѣти: „Благообразный Іосифъ", Їерей плащаницȣ возлагаетъ на плещи, и обоима рȣками на главѣ придержавше ю, дрȣгій же конецъ плащаницы, сирѣчь отъ ногъ, дрȣгіи два люди держатъ, и предидȣщимъ свѣщеносцамъ творитъ обхожденіе около церкви и то только одинъ разъ. На обходѣ Євангеліѧ чтȣтсѧ и то: 1) Єв. отъ Маѳеѧ зач. 113. (Поздѣ бывшȣ . . . прѧмо гроба"). 2) Єванг. отъ Марка зач. 69. („Прійде Іосифъ . . . гдѣ его полагахȣ"), 3) Єв. отъ Лȣки зач. 111. („И мȣжъ . . . оумолчаша по заповѣди".) 4) Єв. отъ Іоанна зач. 62. („Въ времѧ оно . . . положиста Їисȣса"). (Гдѣ только одинъ свѧщенникъ есть, тамъ Євангеліѧ не чтȣтсѧ). Возвратившесѧ Їерей въ Церковь полагаетъ плащаницȣ въ гробъ, или на иное прїȣготовленное мѣсто, и кадитъ ю, пѣвецъ же поетъ на Слава и Нынѣ: „Мироносицамъ женамъ". Посемȣ низложивше фелонъ, идетъ на казательницȣ и держитъ св. проповѣдь. По проповѣди съ колѣнопреклоненіемъ глаголетъ молитвȣ въ Требникȣ предписаннȣю. По молитвѣ

отпустъ предписанный и цѣлованіе плащаницы съ поклонами. (По вечерни Іерей вылагаетъ на св. Престолъ въ дарохранительницѣ св. Евхаристію для оумоленія. Дарохранительницу покрываетъ воздухомъ, около же дарохранительницѣ меньшіи свѣщи горятъ.) — б) Въ Пятокъ вечеромъ 8-го часа бываетъ малое повечеріе. Іерей въ черномъ епитрахилѣ глаголетъ: „Благословенъ Богъ нашъ". Царю небесный и прочая. По Пріидите покл. 3-ды Іерей входитъ въ св. Олтарь, пѣвецъ же первѣе чтетъ псалмы: 50., 69. и 142-ый, посему же чтетъ: „Слава въ вышнихъ Богу" и Вѣрую. По сихъ молитвахъ поется канонъ: „Яко по суху пѣшешествовавъ" и проч. По канонѣ вмѣсто Достойно: Ірмосъ 9-ой пѣсни повторительно поется, и такъ: Трисвятое. Отче нашъ и поется кондакъ: „Насъ ради распятаго" и пр. Гди пом. 40-разъ. Подъ симъ Іерей выходитъ и чтетъ молитву: „Иже на всякое время". Посему Гди пом. 3-ды. Слава и Нынѣ Честнѣйшую. Именемъ Гднимъ. Іерей возглашаетъ: „Боже оущедри ны" и пр. Посему глаголетъ стоящѣ молитвы: „Нескверная, неблазная" „И даждь намъ", „Преславная", „Оупованіе намъ" и проч. По сему поются тропари: „Помилуй насъ Гди" и проч. По тропаряхъ Іерей весегласитъ ектенію Полунощницы: „Помилуй насъ Боже" и проч. съ возгласомъ. Отпустъ найменьшій отъ „Слава тебѣ Христе Боже" и проч. По сему бываютъ поминанія (о оусопшихъ не творимъ) и такъ благословеніе. — г) На Утрени въ черномъ епитрахилѣ творитъ начало обычное. „Благословенъ Богъ нашъ" и пр. Царю небесный. Отче нашъ. Гди пом. 12. и сейчасъ Іерей возглашаетъ: „Слава святѣй" и проч. (Отъ Пріидите покл. 3. даже до „Слава святѣй" находящіися псалмы, тропари и ектенія оставляются.) По „Слава святій" глаголется: „Слава въ вышнихъ Богу" и проч. 3 ды и „Гди оустнѣ мои отверзеши" 2-ды. Шестопсалміе. Ект. мирная. На „Богъ Гдь" тропарь „Благообразный Іосифъ", Слава: „Егда снишелъ", И нынѣ: „Мироносицамъ". Посему ект. малая поются: „Блажени непорочніи" (каѳ. 17.) съ припѣвы на 3 статія, и то такъ, что пѣвецъ начинаетъ пѣти припѣвы: (1-ый: „Величаемъ Тя" 2-ый „Достойно есть", 3-ій „Роди вси пѣснь"), а Іерей въ фелонѣ облеченъ передъ св. гробомъ поетъ тропари, 1-ая и 2-ая статія поется на гл. 5-ый, 3-ая же на гласъ 3-ій. По 1-ой и 2-ой статіи есть ектенія малая. По 3-ой же суть тропари по непорочныхъ: „Ангелскій соборъ". Ект. малая и Сѣдаленъ. Посему псаломъ 50-ый, и абіе канонъ „Волною морскою" по 3-ой пѣсни сѣдаленъ, а по 6-ой кондакъ читается. При концѣ же кондака поется „Сія Суббота" передъ 9-ою пѣснію на возгласъ священника „Богородицу и Матерь Свѣта" поется: „Не рыдай мене мати". По 9-ой пѣсни вмѣсто свѣтилнаго поется „Святъ Господь Богъ нашъ" 3-ды. Стихиры 4 на Хвалитехъ. Посему Іерей облекается въ фелонъ и въ всю священническую одежду и возглашаетъ: „Слава Богу показавшему намъ свѣтъ". На что поется Славословіе великое. По Славословіи первѣе Трисвятое, и такъ поется: „Пріидите оублажимъ Іосифа". Подъ которымъ Іерей входитъ въ св. Олтарь и св. Евангеліемъ творитъ входъ около св. Престола и передъ царскими дверьми возглашаетъ: „Премудрость прости", ликъ же поетъ: „Благообразный Іосифъ" и „Содержай концы". Подъ симъ Іерей идетъ на

горное сѣдалище и тѹй возглашаетъ: „Вонмимъ, миръ всѣмъ“ и проч. и поютъ прокименъ: „Воскресни Гди“ и проч. Чтеніе изъ Пророчества Езекіилева. По паремии прокименъ и Ап. зач. 133. По Ап. „Миръ ти“ и Ев. отъ Матѳеа 114. Таже ектеніи: „Помилѹй насъ“ и „Исполнимъ“ и пр. Отпѹстъ Сѹбботы великой. — б) На Литургіи св. Василія Вел. съ Вечернею и съ благословеніемъ хлѣбовъ. Облекійся Іерей въ вся священническія чорныя одежды начинаетъ „Благословенно царство“. И абіе „Пріидите поклонимся“ 3-ды, и псаломъ: „Благослови дѹше моя“. По ект. мирной (кад. нѣтъ) на Гди воззвахъ поются стихиры 8 изъ Тріоди. Іерей же отходитъ проскомидію отправляти. Когда же поютъ „Слава и Нынѣ“ Іерей съ Евангеліемъ и кадиломъ творитъ входъ. По „Свѣте тихій“ нѣтъ прокимена и абіе Іерей возглашаетъ „Премѹдрость“ и слѣдѹетъ 15. Чтеній, но токмо 3 читаются, и то 1 ое: Бытія, 3-ое: Исхода, 15-ое: Пророчества Даніилова. Окончивъ чтецъ 6-ое Чтеніе на гл. 6-ый, начнетъ предспѣвати слѣдѹющій припѣвъ: „Поемъ Гдви, славно бо прославися“. Ликъ тожде 2-ды. Чтецъ далѣе стихологизѹетъ: „Коня и всадника вверже въ море“, ликъ же по каждомъ стихѹ: „Поемъ Гдви“, славно бо прославися“. Чтецъ: Слава и Нынѣ, Ликъ: „Поемъ Гдви“. И паки кончитъ чтецъ: „Поемъ Гдви, славно бо прославися“. И посемѹ слѣдѹетъ возгласъ Іерея: Премѹдрость и такъ 15-ое Чтеніе. По 15-омъ Чтеніи чтецъ поетъ припѣвъ: „Гда пойте и превозносите Его въ вся вѣки“, Ликъ же поетъ дважды. И абіе чтецъ стихологизѹетъ: „Благословите вся дѣла“ и проч., а ликъ по каждомъ стихѣ отвѣтѹетъ: „Господа пойте“ и проч. На послѣдъ же Хвалимъ благословимъ и пр. Ликъ: „Господа пойте“ и проч. Чтецъ поетъ на концѣ: „Гда пойте“, и такъ бываетъ ектенія малая. Подъ симъ пѣніемъ Іерей изъ горнаго сѣдалища входитъ къ св. Престолѹ и тѹтъ глаголетъ тихо молитвѹ предъ Трисвятымъ предписаннѹю и возглашаетъ: „Яко святъ еси Боже нашъ“ и проч. Вмѣсто Трисвятаго: „Елицы во Христа“. Прокименъ гл. 8.: „Вся земля“ и проч. Ап. 91. По Апостолѣ Іерей глаголетъ: „Миръ ти, премѹдрость вонмимъ“, на что ликъ вмѣсто „Аллилѹія“ поетъ: „Воскресни Боже“ и проч. на гл. 7-ый (Литѹргичнаго Прокимена) больше разъ. Подъ тѣмъ пѣніемъ Іерей перемѣняетъ чорныя одежды въ свѣтлыя и слѣдѹетъ Евангеліе отъ Матѳ. 115. (Такъ предъ Евангеліемъ, якъ и по Евангеліи: „Слава тебѣ Господи“ порядочно поется.) Прочая по рядѹ. Вмѣсто пѣсни Херѹвимской и „Да исполнятся“ поется: „Да молчитъ всякая плоть“; на Изрядномъ же ірмосъ: „Не рыдай мене мати“. Причастенъ: „Воста, яко спя Господь“. По заамвонной молитвѣ приходитъ Іерей на серединѹ церкви, и тѹтъ ставъ предъ тетраподомъ, на которомъ сѹть положены: 5 хлѣбовъ, пшеница, вино и елей, возглашаетъ: „Гдѹ помолимся“ и абіе велегласитъ молитвѹ: „Господи Іисѹсе Христе, Боже нашъ, благословивый пять хлѣбовъ“ и проч., по молитвѣ покадитъ, и по скончаніи пѣнія „Бѹди имя“ 3. отходитъ и творитъ отпѹстъ: „Насъ дѣля человѣкъ“ и проч. (Въ Вел. Постѣ по днемъ сѹбботнымъ и недѣльнымъ лишь воздержаніе бываетъ, изявше Великѹю Сѹбботѹ, когда бываетъ постъ.)

8) 8-го. Недѣля Пасхи. (Седмица Свѣтлая есть постполита т. е. цѣлая разрѣшается на масо.) а) Въ Суботу вечеромъ 8-го часа на маломъ Повечеріи Іерей въ чорномъ епитрахилѣ вся такъ совершаетъ, какъ сказанно есть въ Великій Пятокъ. По Благословенъ Богъ (Царю небесный оставляется) и абіе Трисвятое и проч. Канонъ: „Яко по суху“ (по обычаю церкви кад.) По Трисвятомъ и Отче нашъ поется Кондакъ: „Бездну затворивый“. Прочая обычно. (По сконченіи Повечерія чтутся въ церкви Дѣянія Апостольская до Полуношницы.) — б) На Полунощницѣ, которая „Надгробное“ называется, Іерей вшедъ во церковь полу 12-го часа въ черномъ епитрахилѣ предъ царскими дверьми глаголетъ: „Благословенъ Богъ нашъ“. Трисвят. Отче нашъ. Гди пом. 12. Пріидите поклонимся 3-ды псаломъ 50-ый и абіе поется канонъ: „Волною морскою“. По канонѣ вмѣсто Достойно: „Не рыдай мене Мати“. По семъ пѣвецъ по Трисвятомъ и Отче нашъ поетъ „Егда снизшелъ еси“, абіе Іерей же передъ царскими дверьми глаголетъ ект. Полуношницы: „Помилуй насъ Боже“, и бываетъ отпустъ Субб. Вел. найменьшій. — в) На Утрени Іерей облеченъ въ всю священническую одежду свѣтлую, отворше царскія двери, предидущимъ свѣщеносцамъ идетъ къ гробу, поющу пѣвцу: „Егда снизшелъ еси“, тамъ кадитъ плащаницу, и несетъ ю на св. Престолъ, гдѣ она держится до Вознесенія, двери же царскія отворены останутъ черезъ цѣлую Свѣтлую седмицу. Посемъ веземъ св. Крестъ и свѣщу горящую, и обходитъ всю церковь 1-разъ предидущимъ свѣщеносцамъ и предидущему одному несуще Образъ Воскресенія, другому св. Евангеліе, пѣвцемъ же поющимъ: „Воскресеніе твое Христе Спасе“ и проч. По обходѣ ставшимъ всѣмъ предъ затворенными дверьми церковными, Іерей покадивъ двери заключенныя и всѣхъ тутъ сущихъ возглашаетъ: „Слава святѣй“. Посемъ поетъ „Христосъ воскресе“ разъ, а ликъ 2-ды и ударяютъ въ вся кампаны. Посемъ Іерей поетъ стихи: „Да воскреснетъ Богъ“ и прочія, ликъ же на единокаждый поетъ тропарь: „Христосъ воскресе“ На конецъ Іерей еще разъ, а пѣвецъ дваразъ поетъ: „Христосъ воскресе“ и Іерей повторяетъ слова: „И сущимъ въ гробѣхъ животъ даровавъ“ коли отвираетъ св. Крестомъ двери церковныя и вси въ церковь входятъ поюще: „И сущимъ въ гробѣхъ животъ даровавъ“. Вшедшу же Іерею въ св. Олтарь, тамъ при св. Престолѣ поетъ ектенію: „Миромъ Гду помолимся, и слѣдуетъ канонъ: „Воскресенія день“ на 6. — На 1-ой пѣсни: ірмосъ „Воскресенія день“ поетъ Іерей; припѣвъ „Христосъ воскресе“ и тропарь: „Очистимъ чувствія“ поетъ правая страна: далѣе припѣвъ „Христосъ воскресе“ и тропарь „Небеса убо достойно“ поетъ лѣвая страна. „Слава“ тропарь: „Очистимъ чувствія“ поетъ Іерей; И нынѣ „Небеса убо“ поетъ правая страна; а Катавасію: „Воскресенія день“ поетъ лѣвая страна. По 1-ой пѣсни бываетъ малая ектенія, когда Іерей кадитъ св. Трапезу, иконы и народъ, и то такъ, что возгласъ бываетъ внутрь Олтаря. На 3-ой пѣсни Іерей поетъ ірмосъ „Пріидите“; припѣвъ и тропарь: „Нынѣ вся“ поетъ правая страна; припѣвъ и тропарь: „Вчера спогребохся“ поетъ лѣвая страна. Слава и тропарь: „Нынѣ вся исполнишася“ поетъ Іерей; И нынѣ и „Вчера спогребохся“ поетъ правая страна; а

катавасію: „Прійдите питіе“ поетъ лѣвая страна. По 3-ой пѣсни бываетъ ект. малая съ каденіемъ какъ прежде. По ектеніи малой Іерей поетъ Упакой: „Предварившія“ и зачинается пѣти 4-ая, 5-ая и 6-ая пѣснь канона по рядѹ сказанномѹ выше. По 6-ой пѣсни Іерей первѣе поетъ кондакъ: „Аще и въ гробъ“, пѣвецъ же читаетъ Ікосъ. Посемѹ Іерей глаголетъ „Воскресеніе Христово видѣвше“ разъ, а пѣвецъ сіе 2-ды повторяетъ. Посемѹ Іерей поетъ: „Воскресъ Інсѹсъ отъ гроба“ разъ, а пѣвцы 2-ды. И такъ слѣдѹетъ пѣснь 7-ая и 8-ая канона, которыя поются по рядѹ выше сказанномѹ. Въ 8-ой пѣсни къ Тройчнѹ припѣвается: „Тройце святая, Боже нашъ, слава Тебѣ“. (Предъ: Катавасіею 8-ой пѣсни пѣвецъ не припѣваетъ: „Хвалимъ, благословимъ“). На 9-ой пѣсни черезъ цѣлѹю Седмицѹ свѣтлѹю Іерей не глаголетъ „Богородицѹ и Матерь Свѣта“, но абіе поетъ припѣвъ 9-ой пѣсни: „Ангелъ вопіяше“ и Ірмосъ: „Свѣтися“, прочая обычайно. По канонѣ ект. малая и свѣтиленъ: „Плотію оуснѹвъ“ 3-ды. На Хвалитехъ первѣе стихиры воскр. 4, и стихиры 4 Пасхи съ стихами ихъ, (когда Іерей выходитъ съ св. Крестомъ и даетъ цѣловати св. Крестъ, Евангеліе и Образъ Воскресенія), Слава и Нынѣ: „Воскресенія день“. (Стихиры Пасцѣ поются вмѣсто Славословія). Посемѹ поется: „Христосъ воскресе“ 3-ды бываютъ Ект. 2 и отпѹстъ Пасхи съ Крестомъ. Предъ благословеніемъ Іерей обращся къ людемъ съ св. Крестомъ глаголетъ: „Христосъ воскресе“ 3-ды. Людіе же отвѣчаютъ: „Воистинѹ воскресе“, и такъ даетъ благословеніе. — г) На Литургіи по „Благословенно царство“, „Христосъ воскресе“ 3-ды. Антифоны и Входное Пасхи черезъ цѣлѹю Седмицѹ Свѣтлѹю. По входѣ поется тропарь: „Христосъ воскресе“; Слава и Нынѣ: „Аще и въ гробъ“. Вмѣсто Трисвятаго: „Елицы въ Христа“ черезъ цѣлѹю Седмицѹ. Прокименъ: „Сей день“ и проч. Ап. зач. 1. Еванг. отъ Іоанна зач. 1. (Евангеліе въ сей день читается на больше ıазыкахъ церковныхъ, аще больше присѹтствѹютъ священницы). Вмѣсто Достойно припѣвъ: „Ангелъ вопіяше“ съ Ірмосомъ: „Свѣтися“. Причастенъ: „Тѣло Христово“. На возгласъ Іерея: „Съ страхомъ Божіимъ“ и „Спаси Боже люди“ пѣвецъ поетъ „Христосъ воскресе“. Вмѣсто „Да исполнятся“ и „Бѹди имя Господне“ поется: „Христосъ воскресе“. По Литѹргіи бываетъ Благословеніе Брашенъ. Отпѹстъ Пасхи съ Крестомъ.

9) 9-го. Свѣтлый Понедѣлокъ. а) Въ Недѣлю вечеръ на Вечерни Іерей облекается въ всю священническѹю одеждѹ, и понеже въ цѣлѹю свѣтлѹю седмицѹ царскія двери сѹть отворенны, приходитъ къ св. Престолѹ и возглашаетъ глаголя: „Благословенъ Богъ нашъ“. По семъ Іерей поетъ „Христосъ воскресе“ разъ, а ликъ дважды. И абіе начинаетъ Іерей пѣти стихи: „Да воскреснетъ Богъ“ и прочія, ликъ же по каждомъ стихѹ поетъ: „Христосъ воскресе“, при концѣ Іерей поетъ: „Христосъ воскресе“ разъ, а ликъ „И сѹщымъ въ гробѣхъ“ дваразъ. Посемѹ Іерей глаголетъ ект. мирнѹю. На Господи воззвахъ стихиры на 6. гл. 2-го. На Слава и Нынѣ: бываетъ входъ съ Евангеліемъ и кадиломъ. Свѣте тихій. Прокименъ великій. Посемѹ Іерей глаголетъ: „О еже сподобитися намъ“. Евангеліе отъ Іоанна 65. читается оу царскихъ дверей. Ектенія: Рцемъ вси. Сподоби. Испол-

нимъ. По ект. пѣвецъ поетъ стихиру самогласну: „Воскресеніе Твое Христе Спасе“ и проч, Іерей же вземъ св. Крестъ, выходитъ на амвонъ и поетъ: „Да воскреснетъ Богъ“ и прочіи стихи, на которыя пѣвецъ поетъ Стихиры Пасхи: „Пасха священная“. Окончивается же пѣніе съ Христосъ воскресе“ трижды. Подъ симъ пѣніемъ людіе цѣлуютъ крестъ, евангеліе, и образъ воскресшаго Іисуса. Такожде въ сей часъ бываетъ и мированіе и раздается антидоръ. Отпустъ Пасхи съ Крестомъ. — б) На Утрени Іерей облеченъ въ вся священническія одежды при св. Престолѣ возглашаетъ: „Слава святѣй“. Христосъ воскресе 3-ды и съ стихами. Ектенія мирная и такъ поется Канонъ Пасхи, по образу Оутрени Свѣтлаго Воскресенія. (Межи пѣснями канона ектеніи малыя только пѣвецъ поетъ.) На Хвалитехъ 4 стихиры воскресныя на гласъ 2-ый и абіе поются „Стихиры Пасхи“ съ стихи ихъ, когда Іерей даетъ цѣловати св. Крестъ. По Христосъ воскресе 3-ды ектеніи 2 и Отпустъ Пасхи со Крестомъ. — в) На Литургіи Прокименъ: „Въ всю землю“, Ап. зач. 2. Еванг. отъ Іоан. зач. 2. Прочая якъ въ Недѣлю Пасхи. При концѣ Литургіи Іерей возглашаетъ: „Съ миромъ изыйдѣмъ“ и бываетъ обходъ около Церкве 3-ды. Евангелія чтутся слѣдующія: 1) отъ Маѳея 115. 2) Марка 70. 3) Луки 112. 4) Іоанна 63. Возвратившуся же Іерею въ церковь, поетъ ектенію Полунощницы: „Помилуй насъ“ и проч. „Еще молимся о еже оуслышати гласъ моленія насъ. (Зри Молитвословъ стр. 267.) И возгласъ: „Оуслыши ны Боже“ и проч. Отпустъ Пасхи съ Крестомъ.

10) 10-го. Свѣтлый Вторникъ. а) Въ Понедѣлокъ вечеръ на Вечерни Іерей облеченъ въ всю одежду при св. Трапезѣ велегласитъ: „Благословенъ Богъ нашъ“ Христосъ воскресе 3-ды съ стихами. По ектеніи мирной на Гди воззвахъ стих. 6 на гл. 3-ій изъ Тріоди. Слава: „Недостойно стояще“. И нынѣ догматъ: „Како не дивимся“. Входъ съ кадиломъ. Прокименъ великій: „Богъ нашъ на небеси“. Рцемъ всѣ. Сподоби. Исполнимъ. На Стиховнѣхъ первѣе стихира одна воскресна на гл. 3-ій: „Страстію твоею Христе“, посему Стихиры Пасхи съ припѣвы ихъ. (Подъ симъ пѣніемъ Іерей даетъ вѣрникомъ цѣловати Крестъ.) По Христосъ воскресе 3-ды. Отпустъ Пасхи съ Крестомъ. — в) На Утрени Іерей облеченъ въ священническую одежду при св. Престолѣ велегласитъ: „Слава святѣй“. Христосъ воскресе 3-ды и съ стихами. Ект. мирная. Посему поется канонъ Пасхи, якоже въ Понедѣлокъ Свѣтлый сказанно есть. На Хвалитехъ первѣе 4 стихиры воскресны гл. 3-го и такъ Стихиры („Пасха священная“), подъ которымъ пѣніемъ бываетъ цѣлованіе св. Креста. По Христосъ воскресе 3-ды ектеніи: „Помилуй насъ Боже“ и Исполнимъ и Отпустъ Пасхи съ Крестомъ. — в) На Литургіи Прокименъ: „Величитъ душа моя“. Ап. зач. 4. Ев. отъ Луки 113. Прочая какъ въ Свѣтлый Понедѣлокъ. — г) Въ тойже день на Вечерни Іерей облеченъ въ всю одежду священническую при св. Престолѣ зачинаетъ: „Благословенъ Богъ нашъ“ Христосъ воскресе 3-ды и съ стихами и проч. По ектеніи мирной на Гди воззвахъ стихиры 6 изъ Тріоди гл. 4-го. Слава: „Гди, еже Отца“; И нынѣ догматъ: „Иже тебе ради“. Входъ. Прокименъ великій: „Гласомъ моимъ къ Гду воз-

звахъ" на гласъ тропаря. Рцемъ вси. Сподоби. Исполнимъ. На стиховнѣхъ первѣе одна стихира самогласна и такъ стихиры Пасхи съ припѣвы ихъ (когда цѣлованіе Креста бываетъ.) По „Хрсъ воскресе" 3-ды отпѹстъ Пасхи съ Крестомъ.

Примѣчаніе: 1) Въ Седмицѣ Свѣтлой всякое благословеніе бываетъ съ Крестомъ. 2) Въ Сѹбботѹ Свѣтлѹю по Литѹргіи запираются царскія двери. 3) Отъ Недѣли Пасхи даже до Сошествія св. Дѹха „Царю небесный" оставляется.

11) 15-го. **Недѣля Ѳомина.** а) Въ Сѹбботѹ вечеръ на вел. Вечерни Іерей передъ запертыми царскими дверьми въ епитрахилѣ глаголетъ: „Благословенъ Богъ нашъ" и абіе Іерей поетъ Христосъ воскресе разъ, а пѣвецъ дважды. (Стихи не поются.) И абіе Пріидите поклонимся 3. и псаломъ предначинательный: „Благослови дѹше моя". Ект. мирная. Кадизма 1-ая вся. На Гди воззвахъ стихиры изъ Тріоди 10; Слава и Нынѣ: „Дверемъ заключеннымъ". Входъ. Прокименъ дне. Ектенія: Рцемъ вси. Сподоби. Исполнимъ. Стихиры на Стиховнѣхъ изъ Тріоди 3, Слава и Нынѣ: „Человѣколюбче". По Нынѣ отпѹщаеши Трисвятое. Отче нашъ, и тропарь: „Запечатанѹ гробѹ" разъ. Отпѹстъ великій съ Крестомъ: „Пришедый къ ѹченикомъ своимъ дверемъ затворённымъ" и проч въ немже и Святаго, иже на рядѹ поминаемъ. (Отправа же ск. Симеона на Повечеріи берется.) — б) На Утрени Іерей зачинаетъ предъ царскими дверьми отъ „Слава святѣй" и посемѹ поется: „Христосъ воскресе" 3-ды (стихи оставляются), и такъ слѣдѹетъ: „Слава въ вышнихъ Богѹ" 3-ды. Шестопсалміе. По ектеніи мирной на „Богъ Гдь" тропарь праздн. „Запечатанѹ гробѹ" трижды. По кадизмахъ обычайныхъ 2-ая и 3-ая и сѣдалныхъ праздника: Полѵелей и Величаніе праздника. Посемѹ сѣдаленъ 3-ій и Степенна: „Отъ юности моея". Прок. Тріоди. Еванг. воскр. 1-ое отъ Мат. 116. Воскресеніе Христово 2-ды, (по недѣлямъ 3-ды, ѹ повседневныя дни же точію 1-разъ до Вознесенія). Псаломъ 50-ый, Слава: Молитвами ск. Апостолъ, И нынѣ: Молитвами Пр. Богородицы, посемѹ на стихъ: „Помилѹй мя Боже" стихира: „Воскресъ Іисѹсъ отъ гроба". Ектенія: „Спаси Боже". Канонъ Тріоди. Катавасія: „Воскресенія день". На 9-ѹю пѣснь Іерей возглашаетъ: „Богородицѹ и Матерь Свѣта", а пѣвецъ поетъ припѣвъ праздн. съ ірмосомъ 9-ой пѣсни. По канонѣ ект. малая и „Святъ Господь Богъ нашъ" 3-ды. Свѣтиленъ праздн. изъ Тріоди. На Хвалитехъ стихиры 4 изъ Тріоди, Слава: „По днехъ осмихъ" и проч. И нынѣ: Преблагословенна. Славословіе великое. По Трисвятомъ тропарь: „Запечатанѹ гробѹ" разъ. Ект. 2 и отпѹстъ Антипасхи съ Крестомъ. — в) На Литургіи по „Благословенно царство" и проч. „Христосъ воскресе" 3-ды; антифоны изобразительніи. По входѣ тропарь: „Запечатанѹ гробѹ"; Слава и Нынѣ кондакъ: „Любопытною десницею". Трисвятое. Прокименъ: „Велій Гдь нашъ". Ап. зач. 14. Еванг. отъ Іоанна 65. Вмѣсто Достойно: „Величай дѹше моя, ѹвѣрившаго Ѳомино невѣріе". Причастенъ: „Похвали Іерѹсалиме". На „Съ страхомъ Божіимъ" и на „Спаси Боже люди твоя" поется „Христосъ воскресе" одиножды до отданія Пасхи. Вмѣсто „Да исполнятся" и „Бѹди имя Господне" и проч. поемъ „Христосъ воскресе" 3-ды до

отданія Пасхи. При концѣ Литургіи бываетъ цѣлованіе св. Креста и раздается антидоръ по Недѣламъ до Отданія. Отпустъ Антипасхи съ Крестомъ. — г) Въ тую же Недѣлю на вел. Вечерни по „Благословенъ Богъ нашъ“ Христосъ воскресе 3-ды, таже Трисвятое. Отче нашъ. Гди помилуй 12. Пріидите поклонимся 3. Псаломъ предначинательный. Ект. мирная, кад. нѣтъ. На Господи воззвахъ стихиры праздника 3, и св. Ірины и Агапіи 3. Слава и Нынѣ праз. „Дверемъ заключеннымъ“. Входъ. Прокименъ великій: „Кто Богъ велій“. Ект. Рцемъ вси. Сподоби. Исполнимъ. Стихиры. На Стиховнѣхъ 3 изъ Тріоди. Слава и Нынѣ праздн.: „По днехъ осмихъ“. По „Нынѣ отпущаеши“: тропарь Святыхъ, Сл. и Нынѣ праздника: „Запечатанну гробу“. Отпустъ великій Антипасхи безъ Креста.*)

12) 22-го. Недѣля св. Женъ Мироносицъ. Гл. 2-ый. а) Въ Субботу вечеръ на вел. Вечерни по „Благословенъ Богъ нашъ“ Іерей поетъ „Хрсъ воскресе“ разъ, а пѣвецъ дважды. Таже Трисвятое. Отче нашъ и пр. Кад. 1-ая вся. На Гди воззвахъ стихиры 10 изъ Тріоди (и то воскресны 4 и Мироносицамъ съ литійными стихирами 6) Слава: Мироносицъ, И нынѣ догматъ: „Прейде сѣнь“. Входъ. Прокименъ великій дне. Ектеніи обычайно. На стиховнѣхъ первѣе 1 стихира воскресна гл. 2-го, и такъ стихиры Пасхи съ припѣвы ихъ, когда людямъ св. Крестъ подается для цѣлованія. Слава изъ Тріоди: „Тебе одѣющагося“, И нынѣ: „Воскресенія день“ и такъ „Христосъ воскресе“ разъ. По сему „Нынѣ отпущаеши“. Трисвятое, Отче нашъ съ возгласомъ и такъ троп.: „Егда снишелъ еси“. Сл.: „Благообразный Іосифъ“, И нынѣ: „Мироносицамъ женамъ“. Отпустъ великій Пасхи съ Крестомъ: „Христосъ воскресый изъ мертвыхъ . . . и сущимъ во гробѣхъ животъ даровавый истинный Богъ нашъ“ и пр. — в) На Утрени по „Слава святѣй“ слѣдуетъ „Хрсъ воскресе“ 3-ды и такъ „Слава въ вышнихъ Богу“ 3-ды и проч. обычайно. На „Богъ Господь“: Тропарь воскресенъ 2-ды; Слава: „Благообразный Іосифъ“, И нынѣ: „Мироносицамъ женамъ“. По обычайныхъ кад. (2., 3. и 17-ая) сѣдалны изъ Тріоди Цвѣтной и такъ: Ангелскій Соборъ. Упакой и Степенна гл. читается. Прокименъ: „Воз-стани Гди“. Ев. отъ Марка зач. 71. „Воскресеніе Христово“ 3-ды. По псалмѣ 50-омъ Слава: „Молитвами св. Апостолъ“, И нынѣ: „Молитвами Пр. Богородицы“. На стихъ „Помилуй мя Боже“ стихира „Воскресъ Іисусъ“. По ект. „Спаси Боже“: Канонъ Пасхи, Богородицы и Мироносицъ. Катавасія: „Воскресенія день“. На 9-ой пѣсни: „Богородицу и Матерь свѣта“ и посему: „Ангелъ вопіяше“. По канонѣ ект малая и „Святъ Господь Богъ нашъ“ 3-ды. Свѣтиленъ: „Плотію уснувъ“ одинажды; Слава и Нынѣ: Мироносицамъ. На Хвалитехъ стихиры 8 изъ Тріоди. Сл.: „Со миры пришедшимъ“, И нынѣ: „Преблагословенна“. Славословіе великое. По Трисвятомъ тропарь гл. 2.: „Воскресъ изъ гроба“. Ект. 2 и Отпустъ великій Пасхи съ Крестомъ (якоже на Вечерни.) — в) На Литургіи антифоны изобразительніи. По входѣ тропарь: „Егда снишелъ еси“ и „Благо-

*) Примѣчаніе. Отпуска Святыхъ случившихся въ Недѣли св. Пятдесятницы, поются на повечеріяхъ.

образный Іосифъ"; Слава: кондакъ „Радоватися Мироносицамъ"; И нынѣ: кондакъ Пасхи: „Аще и въ гробъ". Прокименъ гл. 6.: „Спаси Гди". Ап. зач. 16. Ев. отъ Марка 69., Вмѣсто Достойно: „Ангелъ вопіяше". Причастенъ: „Тѣло Хртво". Отпустъ Пасхи съ Крестомъ. „Христосъ воскресе" 3-ды и благословеніе".

13) 23-го. Понедѣльникъ. Св. Георгія Великомученика. а) Въ Недѣлю вечеръ на вел. Вечерни по „Благословенъ Богъ нашъ" поется „Христосъ воскресе" 3-ды. И такъ Трисвятое, прочая же обычайно. По ект. мирной „Блаженъ мужъ" 1-ы Антифонъ. На Гди воззв. стихиры праздники 3, и Святаго 5, Слава: Святаго, И нынѣ праз. „Мироносицы жены". Входъ и Чтеніе. На Стиховнѣхъ стихиры 3 Святаго. Слава Свят.: „Разумнаго Адаманта"; И нынѣ праздн. По Нынѣ отпущаеши: троп. „Благообразный Іосифъ"; Слава: Святаго, И нынѣ: „Мироносицамъ женамъ" и пр. Отп. вел. безъ Креста. — б) На Утрени по „Слава святѣй" поемъ „Христосъ воскресе" 3-ды и такъ глаголемъ „Слава въ вышнихъ Богу" 3-ды и пр. На „Богъ Гдь" тропарь праздника 2-ды, Слава тропарь Святаго, И нынѣ: праздника. Посему 1-ая кадизма и Сѣдаленъ 1-ый изъ Тріоди; и такъ 2-ая кадизма и Сѣдаленъ 2-ый Тріоди. Посему Полѵелей и Величаніе. Сѣд. Свят., Степенна гл. 4-го: „Отъ юности моея". Прокименъ: „Праведникъ яко финиксъ". Еванг. отъ Луки 63. „Воскресеніе Христово" разъ. Псаломъ 50-ый; Слава: „Молитвами Страстотерпца Георгія", И нынѣ: „Молитвами Пр. Богородицы; на стихъ: „Помилуй мя Боже" стихира Святаго гл. 6.: „Днесь вселенная". Ект. „Спаси Боже". Канонъ Тріоди и канонъ Святаго. Катавасія: „Воскресенія день". На 9-ой пѣсни: „Честнѣйшую". Свѣтиленъ Святаго; Слава и Нынѣ праздника. На Хвалитехъ стихиры праздника, яже на стиховнахъ 3 и Святаго 3, Слава: Святаго, И нынѣ: праздника. Славословіе великое. По Трисвятомъ тропарь „Благообразный Іосифъ", Слава: Святаго, И нынѣ: праздн. Ектеніи и отпустъ великій безъ Креста. — в) На Литургіи Изобразительная. По входѣ: тропарь праздн. и Святаго, Слава: кондакъ Святаго, И нынѣ: праздника. Прокименъ Святаго: „Возвеселится праведникъ". Ап. 29. Ев. отъ Іоанна 52. Вмѣсто Достойно: „Ангелъ вопіяше". Причастенъ Святаго. Отпустъ безъ Креста.

14) 25-го. Середа. Св. Марка Ев. а) Въ Вторникъ на великой Вечерни по „Благословенъ Богъ нашъ" поется Христосъ воскресе 3-ды и проч. По ект. мирной на Гди воззвахъ стихиры воскресны изъ Тріоди 3 и Святаго 5, Слава: Святаго, И нынѣ праздника. Входъ и Чтеніе Святаго. Ект. 2. На стиховнѣхъ стихира и Слава: Святаго „Пріидите небеснаго", И нынѣ праздника. По „По нынѣ отпущаеши" тропарь „Благообразный Іосифъ", Слава: тропарь Святаго; И нынѣ: „Мироносицамъ женамъ". И отпустъ безъ креста. — б) На Утрени по „Слава святѣй" поемъ „Христосъ воскресе" 3-ды и такъ „Слава во вышнихъ Богу" 3-ды и проч. На „Богъ Господь" тропарь „Благообразный". Слава: Святаго; И нынѣ: „Мироносицамъ". По кадизм. Сѣдалны Тріоди. Полѵелей, Величаніе и Сѣдалны Полѵелейны и Святаго, Степенна: „Отъ юности". Прок. Святаго. Ев. отъ Луки 50. Воскресеніе Христово 1-разъ (Псалмъ 50-ый Слава:

„Молитвами св. Ап. Марка“, И нынѣ: „Молитвами Пр. Бцы“; на стихъ: „Въ всю землю“: „Излiяся благодать“. Ект. „Спаси Боже“. Канонъ Трiоди и Святаго; Катавасiя: „Воскресенiя день“. По 3 ой пѣсни кондакъ Пасхи: „Аще и въ гробъ“. По 6-ой пѣсни: Кондакъ Святаго. — На 9-ой пѣсни Честнѣйшую. По 9-ой пѣсни свѣтиленъ Святаго, Сл. и Нынѣ: праздника. На Хвалитехъ стихиры праздника 3, и Святаго 3, Слава: Святаго; И нынѣ: праздника. Славословiе великое. По Трисвятомъ троп. праздника, Слава: Святаго; И нынѣ: „Мироносицамъ женамъ“. Ектенiи 2 и отпустъ Пасхи безъ Креста. — в) На Литургiи Антифоны изобразительная. По входѣ: тропарь праздника и Святаго, Слава: Кондакъ Святаго, И нынѣ: праздника. Прокименъ Святаго. Ап. зач. 63. Ев. отъ Марка зач. 23. и прочая.

15) 29-го. **Недѣля 4-ая о Разслабленномъ.** Гл. 3. (Службу св. мученикъ прелагаемъ на Повечерiе). — Въ Субботу на великой Вечерни по „Благословенъ Богъ нашъ“ поемъ „Христосъ воскресе“ 3-ды, и такъ Трисвятое и прочая обычайно. На Гди воззвахъ стихиры 10 изъ Трiоди, Слава и Нынѣ: тамже. Входъ. Прокименъ дне. На стиховнѣхъ стихира воскресна 1-а, и стихиры Пасхи съ припѣвы ихъ (и бываетъ цѣлованiе Креста), Слава гл. 8-ый: „Въ притворѣ Соломоновѣ“, И нынѣ: „Воскресенiя день“, и такъ Христосъ воскресъ 1-ды. По нынѣ отпущаеши: Тропарь „Да веселятся“, Слава и Нынѣ Богородиченъ: „Тя ходатайствовавшую“. Отпустъ Пасхи съ Крестомъ. — б) На Утрени по „Слава святѣй“, „Хрсъ воскресе“ 3-ды и прочая обычно. На „Богъ Господь“ тропарь воскресенъ 2-ды, Слава и Нынѣ: „Тя ходатайствовавшую“. По обычайныхъ кадизмахъ (2, 3. и 17-ая) сѣдальны изъ Трiоди. Ангелскiй соборъ. Ѵпакой и Степенна гл. читаются. Прокименъ воскр. гл. Ев. воскр. 4. отъ Луки 112. Воскресенiе Христово 3-ды. Пс. 50. прочая какъ въ предидущую Недѣлю. Канонъ Пасхи, Богородицы и Разслабленному. Катавасiя: „Воскресенiя день“. На 9-ой пѣсни: „Ангелъ вопiяше“. По канонѣ ект. малая и „Святъ“ „Господь Богъ нашъ“ 3-ды. Свѣтиленъ: „Плотiю уснувъ“ 1-разъ, Слава и Нынѣ: свѣтиленъ Разслабленнаго. На Хвалитехъ стихиры Трiоди 8, Слава: Трiоди, И нынѣ „Преблагословенна“. Славословiе великое. По Трисвятомъ: Троп. „Днесь спасенiе мiру“. Ект. 2 и Отпустъ Пасхи съ Крестомъ. — в) На Литургiи: Изобразительная, по входѣ троп. воскр., Сл.: конд. Трiоди, И нынѣ: „Аще и въ гробъ“. Проким.: „Буди Господи милость твоя“. Ап. 23. Ев. отъ Iоанна 14. Прочая, якъ въ недѣлю Мѵроносицъ.

Примѣчанiе: Въ сiю Недѣлю бываетъ по Лит. **благословенiе насiяннаго поля.** — И то слѣдующимъ способомъ: **Чинъ благословенiе поля насiяннаго.** По св. Литургiи Iерей велегласитъ сiи слова: „Съ миромъ изыйдемъ“ и пр., и процессiя изшедъ изъ церкви, предидущему крестоносцу, идетъ на поле. На пути разныя пѣсни поются, отлично же: Отче нашъ и Богородице Дѣво. Пришедше на поле на мѣсто назначенное, Iерей въ первыхъ обратится лицемъ къ востоку (I. Статiя), пѣвецъ же зачинаетъ читати Пс. 84. По Пс. Iерей возглашаетъ „Господу помолимся“ и велегласитъ 1-ую молитву: „Господи предвѣчный Боже“, посему слѣдуетъ Ев. и такъ 2-ая молит-

ва: „Всемогій Боже". Посемꙋ Іерей первѣе заклинаетъ словами: „Заклинаю выкоздꙋшныѧ волны" и такъ кропитъ свѧщенною водою поле и благословитъ сѣменна глаголюще: „Да благословитъ Богъ" и симъ окончитъ статію. Посемꙋ Іерей обернѣтсѧ на югъ (II. Статіѧ,) а ликъ чтетъ Псалмъ 1-5-ый. По Псалмѣ Іерей читаетъ 1-ꙋю молитвꙋ: „Владыко Свѧтый", посемꙋ чтетъ Єв. и такъ вновь чтетъ 2-ꙋю молитвꙋ: „Оумножи молимтисѧ Владыко". По молитвѣ первѣе заклинаетъ глаголѧ: „Заклинаю вы облаки", посемꙋ благословитъ поле съ свѧщенною водою глаголѧ: „Благослови Гсоподи землю". Третій разъ Іерей обернется на западъ (III. Статіѧ), а пѣвецъ читаетъ пс. 146. По псалмѣ Іерей глаголетъ 1-ꙋю молитвꙋ: „Владыко Інсꙋсе Христе", чтетъ Єв. и вновь 2-ꙋю молитвꙋ: „Всемогій". Послѣ которой первѣе заклинаетъ словами: „Заклинаю вы волны и вѣтры", и такъ благословитъ поле глаголѧ: „Да благословитъ вы сѣмена", На послѣдъ обернетсѧ Іерей къ сѣверꙋ (IV. Статіѧ), а ликъ чтетъ Пс. 147-ый. Тꙋтъ Іерей первѣе глаголетъ молитвꙋ 2-ꙋю: „Владыко Свѧтый". По молитвѣ заклинаетъ словами: „Заклинаю вы діаволы" и такъ благословитъ поле кропѧ свѧщенною водою глаголѧ, ꙗкоже прежде „Да благословитъ", и окончитсѧ и IV-аѧ статіѧ, пс. которой возвратѧтсѧ въ церковь. На пꙋти чтꙋтсѧ Євангеліѧ: 1) отъ Матѳеѧ 52., 2) Марк. 17., 3) Лꙋк. 66., 4) Іоанна 20. и поетсѧ Славословіе великое. Въ церкви же Іерей велегласитъ ект. Полꙋнощницы: „Помилꙋй насъ Боже", и бываетъ отпꙋстъ Пасхи съ Крестомъ.

16) 30-го. Понедѣлокъ. Св. Апостола Іакова Заведеева. а) Въ Недѣлю на вел. Вечерни по „Благословенъ Богъ нашъ" поемъ „Христосъ воскресе" 3-ды и абіе Трисвѧтое и пр. — По мирной ект. кад. „Блаженъ мꙋжъ" 1-ый антифонъ. На Господи воззвахъ стихиры праздн. 3, и Свѧтаго 5, Слава: Ꙗпост. И нынѣ Праздника. Входъ. Прокименъ дне. Чтеніе. На Стиховнѣхъ стихиры Ꙗпост. 3, Слава: Ꙗпост. И нынѣ праздн. По Нынѣ отпꙋщаеши: тропарь „Да веселѧтсѧ" Слава: Ꙗпостола, И нынѣ Богород.: „Тѧ ходатайствовавшꙋю". Отпꙋстъ великій безъ Креста. — в) На Утрени по „Слава свѧтѣй" поемъ „Христосъ воскресе" 3-ды и абіе чтемъ „Слава въ вышнихъ Богꙋ" 3-ды и пр. На Богъ Господь: троп. Праздн. 2-ды, Слава: троп. Ꙗпост., И нынѣ: „Тѧ ходатайствовавшꙋю", По кадизмахъ сѣдалны. Полеелей. Величаніе. Сѣдалны 3. Ꙗпост. Степенна: „Отъ юности моеѧ". Прокименъ: „Въ всю землю". Єв. отъ Іоанна 67. Воскресеніе Христово разъ. Пс. 50. Слава: „Молитвами св. „Ꙗпостола". И нынѣ: „Молитвъ ради Пр. Богородицы". На стихъ: „Помилꙋй мѧ Боже" стихира гл. 1-ый: „Христꙋ послѣдовалъ еси". Єктеніѧ Спаси Боже. Канонъ Тріоди и Свѧтаго. Катавасіѧ „Воскресеніѧ день". На 9-ой пѣсни: Честнѣйшꙋю. Свѣтиленъ Ꙗпост. Сл. и Нынѣ: праздн. На Хвалитехъ стихиры праздн. 3, и Ꙗп. 3; Сл.: Ꙗп., И нынѣ: праздн. Славословіе вел. По Трисвѧтомъ: троп. „Да веселѧтсѧ" Сл.: Ꙗпостола, И нынѣ: „Тѧ ходатайствовавшꙋю" Єкт. 2 и отпꙋстъ безъ Креста. — г) На Литургіи по входѣ: Троп. Праздн. и Ꙗп. Сл.: Кондакъ Ꙗп. И нынѣ: Кондакъ Праздн. Проким. Ꙗп. 29. Єв. отъ Лꙋки 17. Вмѣсто Достойно: „Свѣтисѧ". Отпꙋстъ безъ Креста.

V. Май.

1) 2-го. Середа Преполовенія. (Слѹжбѹ Святого поемъ на Повечеріи). — а) Въ Вторникъ на великой Вечерни по обычномъ началѣ каѳ. 9-ая, на Гди воззвахъ стихиры изъ Тріоди 6 повторяюще. Слава и Нынѣ: тамже. Входъ. Прокименъ дне: „Милость твоя“. Чтеніе. На стиховнѣхъ стихиры вся изъ Тріоди. По Нынѣ отпѹщаеши: тропарь Преполовенія разъ. Отпѹстъ великій безъ Креста въ немже и Святаго иже на рядѹ поминаемъ. — б) На

Мѣс. Григор.	Имена дней седмичныхъ	Имена праздничныхъ и поминательныхъ дней
1	Втор.	Іеремій пророкъ
2	Сер.	Аѳанасій Преполовеніе
3	Четв.	Тимоѳей мѹч.
4	Пят.	Пелагія пр. мѹч.
5	Сѹбб	Ірина мѹченица
Нед. 5-ая о Самарянынѣ. Гл. 4. Оутр. Ев. воскр. 7-ое отъ Іоанна зач. 63. На Лит. Ап. зач. 28. Е. отъ Іоанна зач. 12.		
6	Нед.	Іова многостр.
7	Пон.	Акакій мѹч.
8	Втор.	† Іоаннъ ап. и ев.
9	Сер.	Исаія прор. (От . препол.
10	Четв.	† Сим. ап. Зилотъ
11	Пят.	Мокій свмѹч.
12	Сѹбб	Епифаній и Германъ
Нед. 6-ая о Слѣпомъ. Гл. 5. Оутр. Ев воскр. 8-ое отъ Іоанна зач. 64. На Лит. Ап. зач. 38. Ев. отъ Іоанна зач. 34.		
13	Нед.	Гликерія мѹч.
14	Пон.	Исидоръ мѹч.
15	Втор.	Пахомій Вел.
16	Сер.	Ѳеодоръ (Отд. Пасхи)
17	Четв.	✠ Вознесеніе
18	Пят.	Ѳеодотъ мѹч.
19	Сѹбб	Патрикій еп.
Нед. 7-ая св. Отецъ І-го Никейскаго Собора. Гл. 6. Оутр. Ев. воскр. 10-ое отъ Іоанна зач. 66. На Лит. Ап. зач. 44. Ев. отъ Іоанна зач. 56.		
20	Нед.	Ѳалалей мѹч.
21	Пон.	† Константинъ и Елена
22	Втор.	Василискъ мѹч.
23	Сер.	Михаилъ еп.
24	Четв.	Симеонъ пр.
25	Пят.	† Третое обр. Гл. Іоан. Кр.
26	Сѹбб	Карпъ (Сѹбб. оусопш.)
Нед. 8-ая Пятдесятницы. Оутр. Ев. отъ Іоанна 65. На Лит. Ап. 3. Ев. отъ Іоан. 27.		
27	Нед.	✠ Сош. св. Духа
28	Пон.	✠ Сош. св. Духа и Пр. Тр.
29	Втор	Ѳеодозій мѹч.
30	Сер.	Исаакій
31	Четв.	Ап. Ерміа

Утрени по обычномъ началѣ на „Богъ Гдь“: тропарь Преполовенія 3-ды. По обычныхъ каѳ. (10-ая и 11-ая) сѣдальны Преполовенія. По 2-омъ сѣдальнымъ Іерей выходитъ передъ царскія двери и четъ: „Воскресеніе Хртво“ разъ. И абіе псал. 50. Каноны преполовенія; Катавасія же: „Море огѹстилъ еси“. На 9-ой пѣсни не поемъ Честнѣйшѹю, но ірмосъ 9-ой пѣсни. Свѣтиленъ Преполовенія 3-ды. На Хвалитехъ стихиры вся Преполовенія изъ Тріоди. Славословіе великое. По Трисвятомъ троп. Преполовенія: разъ. Ектеніи и отпѹстъ великій безъ Креста. — в) На Литургіи Изобразителныя. По

входѣ: троп. Преполовенія; Слава и Нынѣ: кондакъ его. Проким.: „Велій Гдь нашъ“. Ап. 34. Єв. отъ Іоанна 26. Вмѣсто Достойно ірмосъ: „Чужде матеремъ дѣвство“ лишь въ сей день (въ прочія же дни попразденства Преполовенія поемъ „Свѣтися“). Отпустъ Пасхи съ Крестомъ.

2) 6-го. Недѣля 5-ая о Самарянынѣ. Гл. 4. (Св. Іова перелагается на Повечеріе). а) Въ Субботу на вел. Вечерни по „Благословенъ Богъ нашъ“ поемъ „Христосъ воскресе“ 3-ды. Трисвятое и прочая обычайно. По ектеніи мирной каѳ. 1-ая вся. На „Господи воззвахъ стихиры воскресныя 4, Преполовенія 3 и Самаряныни 3, Слава: Самаряныни, И нынѣ догматъ гл. 4-го: „Иже Тебе ради Богоотецъ“. Входъ. На Стиховнѣхъ стихира воскресна 1, таже стихиры Пасхи съ припѣвы ихъ и бываетъ цѣлованіе Креста. Слава: Самарянынѣ, И нынѣ: „Воскресенія день“ и „Христосъ воскресе“ разъ. По Нынѣ отпущаеши: тропарь воскресенъ: „Свѣтлую воскресенія“. Слава и Нынѣ: „Преполовившуся празднику“. Отпустъ Пасхи съ Крестомъ. — б) На Утрени по „Слава святѣй“ поемъ Христосъ воскресе 3-ды, и „Слава въ вышнихъ“ читаемъ 3-ды и проч. На „Богъ Гдь“: тропарь воскресенъ 2-ды. Слава и Нынѣ: Преполовенія. По обычныхъ каѳизмахъ сѣдалны изъ Тріоди. Ангелскій соборъ. Ѵпакой и Степенна гласа читаются. Прокименъ воскр. гл. Єв. воскр. 7-ое отъ Іоанна 63. „Воскресеніе Христово“ 3-ды. Пс. 50. Сл.: Молитвами св. Апостолъ. И нынѣ: Молитвами Пр. Богородицы. На стихъ: „Помилуй мя Боже“ поемъ: „Воскресъ Іисусъ отъ гроба“. Єкт. „Спаси Боже“. Канонъ: Пасхи, Бцы, Преполовенія и Самаряныни. Катав.: Воскресенія день. На 9-ой пѣсни: Ангелъ вопіяше. По канонѣ: Єкт. малая и Святъ Гдь Богъ нашъ 3-ды. Свѣтиленъ: „Плотію уснувъ“ единожды. Слава: Самаряныни, И нынѣ: Преполовенія. На Хвалитехъ стихиры изъ Тріоди 8. Слава: Самаряныни, И нынѣ: „Преблагословенна“. Славословіе великое. По Трисвятомъ тропарь воскресенъ: „Воскресъ изъ гроба“. Єктеніи 2 и отпустъ съ Крестомъ. — в) На Литургіи по входѣ: тропарь воскр. и Преполовенія, Слава: Кондакъ Самаряныни; И нынѣ: Кондакъ Преполовенія. Прокименъ гл. 3-ій: „Пойте Богу нашему“. Ап. зач. 28. Єв. отъ Іоанна 12. Прочая, какъ въ Недѣлю о Разслабленномъ. — г) Въ тужже Недѣлю на Вечерни на Гди воззвахъ стихиры празд. 3, и Св. Креста 3. Слава: Креста, И нынѣ: „Преполовившуся празднику“. Входа нѣтъ. На Стиховнѣхъ все праздника. По „Нынѣ отпущаеши“ тропарь Кресту, Слава и Нынѣ: праздн.

3) 8-го Вторникъ. Св. Іоанна Апостола и Евангелиста. (Службу св. Арсенія поемъ на Повечеріи.) а) Въ Понедѣлокъ на Вечерни „Блаженъ мужъ“ 1-ый Ант. На Гди воззвахъ стихиры праздника изъ Тріоди 3 и Святаго 5. Слава: Святаго; И нынѣ: праздника. Входъ. Чтеніе. На Стиховнѣхъ стихиры и Слава: Святаго; И нынѣ праздника. По Нынѣ отпущаеши: троп. Святаго, Слава и Нынѣ: праздника. Отпустъ безъ Креста: „Воскресый изъ мертвыхъ“. — б) На Утрени троп.праздн. 2-ды, Слава: Свят., И нынѣ: праздн. По обычныхъ каѳ. 2 сѣд. Святаго. Слава и Нынѣ: праздника (писанныя на сей день.) Полѵелей. Величаніе. Сѣдаленъ 3-ій Святаго. Степенна:

„Отъ юности". Прокименъ Святаго. Ев. отъ Іоан. 67. Воскресеніе Христово разъ. Пс. 50. и стихира Святаго и проч. Канонъ праздн. и Святаго. Катав. праздн.: „Воскресенія день". На 9-ой пѣсни Честнѣйшую. На Хвалитехъ стихиры праздн. 3. (стиховна Оутреняя), Святаго 3, Слава: Святаго, И нынѣ праздн.: Славословіе великое. По Трисвятомъ: троп. Святаго; Сл. и Нынѣ: праздника. Отпустъ безъ Креста. — На Литургіи по входѣ: троп. праздн. и Святаго, Слава: конд.: Святаго, И нынѣ: праздн. „Аще и въ гробъ". Ап. 68. Еванг. отъ Іоан. 61. Вмѣсто Достойно: „Ангелъ копіяше". Отпустъ безъ Креста.

4) 9-го. Середа. Отданіе Преполовенія. а) Въ Вторникъ на Вечерни кадизма рядовая. На Гди воззвахъ стих. Преполовенія 6, Слава и Нынѣ: тамже. Входа нѣтъ. На Стиховн. стих. Преполовенія съ стихи ихъ, Слава и Нынѣ: тамже. По Нынѣ отпущаеши троп. Преполовенія. Отпустъ безъ Креста, къ немже и Святаго поминаемъ. — б) На Утрени на „Богъ Гдь" троп. Преполовенія 3-ды. По кадизмахъ сѣдальны праздника. Воскресеніе Христово разъ. Пс. 50 Канонъ: Преполовенія, Катавасія: „Море огустилъ еси". На 9-ой пѣсни не поемъ Честнѣйшую, но ірмосъ 9-ой пѣсни. Свѣтиленъ Преполовенія. На Хвалитехъ стихиры Преполовенія 4. Слава и Нынѣ: тамже. Славословіе великое. По Трисвятомъ троп. Преполовенія Ект. 2 и Отпустъ безъ Креста. — в) На Литургіи по входѣ: троп. Преполовенія, Слава и Нынѣ: Кондакъ Преполовенія. Прокім. Преполовенія. Ап. 32. Ев. отъ Іоанна 18. Вмѣсто Достойно: „Чуждѣ матеремъ дѣвство". Отпустъ Пасхи съ Крестомъ.

5) 10-го. Четверь. Св. Ап. Симона Зилота. а) Въ Середу на великой Вечерни „Блаженъ мужъ", на Господи воззвахъ стихиры праздника 3 и Святаго 5. Слава: Святаго, И нынѣ: праздника. Входъ Чтеніе. Ектеніи. На Стиховнѣхъ стих. и Сл.: Святаго, И нынѣ: праздн. По „Нынѣ отпущаеши" троп. Свят., Слава и Нынѣ: преполовенія. — б) На Утрени по кадизм. сѣд. Тріоди, полиелей, величаніе, посему сѣд. Свят. вся и „Отъ юности моея". Прокім. „Въ сю землю". Ев. отъ Іоан. 67. На Хвал. стих. праздн. 3 и Святаго 3. Слава: Святаго, И нынѣ: праздника. Славословіе вел. Троп. Свят., Слава и Нынѣ; преполовенія. — в) На Литургіи троп. праздника, и Святаго, Слава Кондакъ Святаго, И нынѣ: праздника. Ап. 131. Еванг. отъ Мат. 56.

6) 13-го. Недѣля 6-ая о Слѣпомъ. Гл. 5. (Ск. Гликерія поемъ на Повечеріи.) а) Въ Субботу на вел. Вечерни кад. 1-ая. На Господи воззвахъ стихиры воскресны 7. Слѣпаго 3. Слава Слѣпаго изъ Тріоди: „Гди мимоходяй", И нынѣ догматъ: „Въ чермнѣмъ мори„. Входъ. Прокименъ дне. На Стиховнѣхъ стихира воскресна 1, и Стихиры Пасхи съ стихи ихъ на серединѣ церкви (и бываетъ цѣлованіе Креста.) Слава: Тріоди „Правды солнце"; И нынѣ: „Воскресенія день" и „Христосъ воскресе" разъ. По Нынѣ отпущаеши троп. воскр.: „Собезначалное Слово". Сл. и Нынѣ: Богородиченъ. „Радуйся дверe". И отпустъ Пасхи съ Крестомъ. — в) На Утрени по „Слава въ вышнихъ Богу" 3-ды. На „Богъ Гдь" троп. воскр. 2-ды. Слава и Нынѣ Богородиченъ: Радуйся двере". По обычныхъ кад. (2-ая,

3-ая и 17-ая) сѣдалны воскресны изъ Тріоди. Ангелскій Соборъ. Үпакой гл. Степенна и Прок. воскр. Єв. 8-ое отъ Іоанна 64. Воскресеніе Христово 3-ды. Пс. 50-ый, Сл.: „Молитвами св. Ап.“ И нынѣ: „Молитвами Пр. Богородицы“. На стихъ: „Помилуй мя Боже“ стихира: „Воскресъ Іисусъ отъ гроба“. Єкт. Спаси Боже. Канонъ Пасхи, Богородицы и Слѣпаго. Катавасія: „Спасителю Богу“. На 9-ой пѣсни: „Ангелъ вопіяше“. По канонѣ обычно. Свѣтиленъ: „Плотію оуснувъ“ 1-ды. Слава и Нынѣ: Слѣпаго. На Хвалитехъ стихиры изъ Тріоди вся. Слава: Тріоди: „Кто возглаголетъ“; И нынѣ: „Преблагословенна. Славословіе великое. По Трисвятомъ троп.: „Днесь спасеніе міру“. Єкт. 2 и отпустъ Пасхи съ Крестомъ. — в) На Литургіи Изобразит. По входѣ: троп. воскресенъ. Слава: Конд. Слѣпаго, И нынѣ: „Аще и въ гробъ“. Прок. гл. 8-го: „Помолитеся и воздадите“. Ап. 38. Єванг. отъ Іоанна 34. При концѣ цѣлованіе Креста и Отпустъ Пасхи съ Крестомъ. — г) Въ тую же Недѣлю на Вечерни на Господи воззвахъ стихиры изъ Тріоди 3, и св. Исидору 3. Слава и Нынѣ: праздника. Входа нѣтъ. На Стиховнѣхъ стих. Тріоди. Слава и Нынѣ: праздника. По Нынѣ отпущаеши: тропарь воскресенъ: „Собезначалное“, Слава: троп. Святаго, И нынѣ Богород.: „Еже отъ вѣка“. Отпустъ малый безъ Креста: „Воскресый изъ мертвыхъ“.

7) 16-го. Середа. Отданіе Пасхи. (Отправа св. Ѳеодора берется на Повечеріи.) а) На Вечерни по „Благословенъ Богъ нашъ Христосъ воскресе 3-ды съ стихи. И абіе по стисѣхъ „Пріидите поклонимся“ Пс.: „Благослови душе моя“. По ектеніи мирной кад. 9-ая. На Гди воззвахъ стих. изъ Тріоди 6, Слава и Нынѣ: тамже. Входа нѣтъ. Прок. дне. Сподоби. Исполнимъ. На Стиховнѣхъ стихира воскресна и Стихиры Пасхи съ припѣвы ихъ (поются лишь на странѣ, цѣлованіе Креста не бываетъ.) Слава и Нынѣ: „Воскресенія день“ и „Хрсъ воскресе“ разъ. По Нынѣ отпущаеши: тропарь воскресенъ, Слава и Нынѣ Богородиченъ: „Радуйся двере Господня“. Єкт.: „Помилуй насъ Боже“ и отпустъ малый безъ Креста: „Воскресый изъ мертвыхъ“, въ немже и Святаго, иже на ряду, поминаемъ. — б) На Утрени по „Слава святѣй“ поемъ „Христосъ воскресе“ 3-ды съ стихи и пр. На „Богъ Гдь“ троп. воскр.: „Собезначалное“ 2-ды. Слава и Нынѣ: Богород. его. По кад. (10. и 11.) сѣдалны изъ Тріоди. (Єв. нѣтъ.) Воскресеніе Христово разъ. Пс. 50. и проч. Канонъ: Пасхи, Слѣпаго и Предпразденства Вознесенія. Катавасія: „Спасителю Богу“. На 9-ой пѣсни: Ангелъ вопіяше. По канонѣ Свѣтиленъ: „Плотію оуснувъ“ 2-ды. Слава и Нынѣ: Слѣпаго. На Хвалитехъ Стихиры Слѣпаго 4, таже Стихиры Пасхи съ стихи ихъ (на странѣ) Сл. и Нынѣ: „Воскресенія день“ и „Хрсъ воскресе“ разъ. Славословіе великое. По Трисвятомъ: Троп. „Собезначалное“, Слава и Нынѣ: Богород. его: „Радуйся двере Гдня“. Єкт. 2 и отпустъ великій безъ Креста, въ немже и Святаго, иже на ряду, поминаемъ. — в) На Литургіи Изобразительная. По входѣ: тропарь „Собезначальное Слово“; Слава: кондакъ Слѣпаго; И нынѣ конд. Пасхи: „Аще и въ гробъ“. Прок Пасхи: „Сей день, егоже сотвори Гдь“, Ап. и Єв. дне рядовое т. е. Ап. 41. Єв. отъ Іоан. 43. Прочая служба, якъ въ

Недѣлю Пасхи. Отпѹстъ Пасхи съ Крестомъ. По отпѹстѣ: „Хрсъ воскресе“.

8) 17-го. Четверь. Вознесеніе Господне. (Отправа св. Андроника берется на Повечеріи въ Четверь, понеже въ Середѹ не бываетъ Повечеріе ради Всенощнаго Бдѣнія.) а) На малой Вечерни по „Благословенъ Богъ нашъ“ глаголемъ: Трисвятое. Отче нашъ. Прійдите покл. 3. и проч. По 103-омъ псалмѣ вмѣсто ектеніи мирной Гди пом. 12. и слѣдѹетъ Господи воззвахъ. Стихиры 4 праздника; Сл. и Нынѣ: тамже. Входа нѣтъ. Прокименъ дне: „Боже въ имя твое спаси мя“. Вмѣсто „Исполнимъ“ Гди пом. 12. На Стиховнѣхъ все праздника. По Нынѣ отпѹщаеши: точію тропарь праздн. Ект.: Помилѹй насъ Боже и отпѹстъ праздника найменьшій.: „Въ славѣ вознесыйся“ и проч. — б) На вел. Вечирни съ Литіею Іерей облеченный въ епитрахилѣ и фелонѣ отворяетъ царскія двери, покадитъ св. храмъ, и возвратившеся передъ царскія двери, ликѹ глаголющѹ: „Повелите“ возглашаетъ: „Гди благослови. Слава святѣй“ и проч. „Прійдите покл.“ 3. и псаломъ предначинательный. По ектеніи мирной кадизмѹ не глаголемъ. На Гди воззвахъ стихиры праздн. 10. Слава и Нынѣ: „Нѣдръ отеческихъ“. Входъ. Прокименъ дне. Ектенія: Рцемъ вси. Сподоби. Исполнимъ. Посемѹ ликъ исходитъ на срединѹ церкви и поетъ стихиры литійны. Слава и Нынѣ: „Гди таинство“. Іерей же выходитъ изъ Олтаря на амвонъ кадитъ цѣлѹю церковь, и по каденіи идетъ на срединѹ церкви къ тетраподѹ. Послѣ стихиръ литійныхъ тѹтъ велегласитъ ектенію: „Спаси Боже“ и проч. По ектеніи стихиры на Стиховнѣхъ 3 съ Слава и Нынѣ. По Нынѣ отпѹщаеши Трисвятое, Отче нашъ, по возгласѣ Іерей поетъ тропарь праздника разъ, и пѣвецъ 2-ды. Подъ пѣніемъ тропаря Іерей крестообразно кадитъ предложеніе на тетраподѣ пріѹготовленное. По скончаніи сего пѣнія Іерей велегласитъ: „Гдѹ помолимся“ и четъ молитвѹ на благословеніе хлѣбовъ. По молитвѣ Іерей кадитъ предложенныя дары и поетъ „Бѹди имя Гдне“ 1-ды, а пѣвецъ 2-ды. Посемѹ Іерей отходитъ предъ царскія двери и благословляетъ народъ, а ликъ четъ псалмъ: „Благословлю Гда“... даже до... „не лишатся всякаго блага“ и додаваетъ „Именемъ Гднимъ благослови Отче“, на что Іерей глаголетъ „Слава святѣй“ и слѣдѹетъ Оутреня. — в) На Утрени по „Слава святѣй“ чтется „Слава въ вышнихъ Богѹ“ 3-ды и проч. Ект. мирная. На „Богъ Гдь“ троп. праздника 3-ды. По обычныхъ кад. (13. и 14.) сѣдальны праздника. Полиелей. Величаніе Сѣдаленъ 3-ій и Степенна: „Отъ юности моея“. Проким. праздн. Еванг. отъ Марка 71. Воскресеніе Христово единожды. Пс. 50. Слава: Молитвами св. Апостолъ, И нынѣ: Молитвами Пр. Бцы. На стихъ: „Помилѹй мя Боже“ стихира: „Днесь на небесѣхъ“ Ект. „Спаси Боже“. Каноны два праздника. Катавасія: „Божественнымъ покровенъ“. На 9-ой пѣсни „Величай“. По канонѣ Свѣтиленъ праздника 3-ды. На Хвалитехъ стихиры праздника 4, Слава и Нынѣ: „Родился еси“. Славословіе великое. По Трисвятомъ: точію тропарь праздника. Ектеніи 2 и отпѹстъ великій праздника. — г) На Литургіи антифоны и входное праздника. По входѣ тропарь: „Вознеслся еси“, Слава и Нынѣ: кондакъ праздника. Трисвятое,

Прок. праздн. Ап. 1. Ев. отъ Луки 114. Вмѣсто Достойно ірмосъ: „Тя паче оума". Вмѣсто: „Благословенъ грядый", „На многая лѣта Вдко", „Да исполнятся" и „Буди имя Гдне" поется: „Вознесыйся на небеса Боже" до отданія. Отпустъ праздника мированіе. — д) Въ тойже день Вечерню начинаемъ съ „Благословенъ Богъ нашъ" и такъ Трисвятое и прочая обычайно. По ектеніи мирной кадизмы нѣтъ. На Гди воззвахъ стихиры праздника 3, и св. Θеодота 3. Слава и Нынѣ праздника: „Родился еси". Входъ. Прокименъ великій: „Богъ нашъ" и проч. На Стиховнѣхъ стих. праздн. 3, Слава и Нынѣ праздн.: „На горахъ святыхъ". По Нынѣ отпущаеши: тропарь Святаго. Слава и Нынѣ праздника. Отпустъ великій праздника.

9) 20 го. Недѣля св. Отецъ І-го Никейского Собора. Гл. 6. (Отправа Святыхъ прелагается на Повечеріе) а) Въ Субботу на великой Вечерни творимъ начало обычное: „Благословенъ Богъ нашъ" и абіе Трисвятое и пр. По ектеніи мирной кад. 1.; на Гди воззвахъ стихиры воскресныя 3, Вознесенія 3, и св. Отцемъ 4. Слава: св. Отцемъ, И нынѣ догматъ: гл. Входъ. Прокименъ: „Гдь воцарися" Чтеніе. На Стиховнѣхъ стихиры изъ Тріоди 4, Слава: Отцемъ, И нынѣ: Вознесенія. По Нынѣ отпущаеши: тропарь воскресенъ; Слава: тропарь св. Отцевъ, И нынѣ: Вознесенія. Отпустъ недѣльный. — б) На Утрени по „Благословенъ Богъ нашъ" Пріидите поклонимся 3-ды и пр. На „Богъ Господь" тропарь воскресенъ 2-ды, Слава: троп. св. Отцевъ, И нынѣ: Вознесенія. По кадизмахъ (2., 3. и 17.) сѣд. Тріоди. Ев. 10-е отъ Іоанна 66. Воскресеніе Христово разъ. Прочая обыч. Канонъ: Воскресенъ, Вознесенія и св. Отцевъ. Катав. „Божественнымъ покровенъ". На 9-ой пѣсни Честнѣйшую. На Хвалитехъ стихиры воскресны 4 и св. Отецъ 4, Слава св. Отецъ гл. 8-ый: „Святыхъ Отцевъ ликъ", И нынѣ: Преблагословенна. Славословіе великое. По Трисвятомъ тропарь воскресенъ гл. 6-го: „Воскресъ изъ гроба". Ектеніи и отпустъ недѣльный. — в) На Литургіи антифоны изобразительніи. На входѣ: Пріидите поклонимся и припѣвъ окончательный праздника до отданія. По входѣ: Тропарь воскресенъ: Вознесенія и св. Отецъ. Слава: кондакъ св. Отецъ, И нынѣ: Кондакъ Вознесенія. Прок. Отцевъ: „Благословенъ еси Гди". Ап. зач. 44. Ев. отъ Іоанна 56. Вмѣсто Достойно: „Величай" и ірмосъ: „Тя паче оума". Прочая, какъ сказанно было на самый праздникъ. Отпустъ недѣльный.

10) 21-го. Понедѣлокъ. Святыхъ великихъ Царей и Равноапостоловъ Константина и Елены. а) Въ Недѣлю вечеръ на великой Вечерни по ектеніи мирной Кад. 1-ая: „Блаженъ мужъ" 1-ый антифонъ. На Господи воззвахъ стихиры праздника 3, и Святыхъ 5; Слава Святыхъ, И нынѣ праздника: „На горахъ". Входъ. Прокименъ дне. Чтеніе. На Стиховнѣхъ стихиры 3 Святыхъ, Слава: Святыхъ, И нынѣ: праздника. По Нынѣ отпущаещи: троп. Святыхъ, Слава и Нынѣ: праздника. Отпустъ великій праздника. — б) На Утрени на „Богъ Господь" тропарь праздника 2-ды, Слава: Святыхъ, И нынѣ: праздника. По обычныхъ кадизмахъ сѣдалны Святыхъ. Слава и Нынѣ: праздника. Полуелей. Величаніе. Сѣдаленъ 3-ій Святыхъ. Сте-

пенна гл. 4-го: „Отъ юности моея“. Прокименъ Святыхъ. Єв. отъ Іоанна 36. (Воскресеніе Христово не глаголемъ.) Пс. 50. Слава: Молитвами боговѣщанныхъ Царей, И нынѣ: Молитвами Пр. Бцы. На стихъ: „Помилѹй мя Боже“ стихира гл. 2-ый: „Благочестиваго Константина“. Єкт. „Спаси Боже“. Канонъ праздника и Святыхъ. Катавасія: „Божественнымъ покровенъ“. На 9-ой пѣсни: Честнѣйшѹю. По канонѣ Свѣтиленъ Святыхъ; Слава и Нынѣ праздника. На Хвалитехъ стихиры праздника 3, и Святыхъ 3, Слава: Святыхъ; И нынѣ праздника; „Нѣдръ отеческихъ“. Славословіе великое. По Трисвятомъ: троп. Святыхъ; Слава и Нынѣ: „Вознеслся еси“. Єктеніи 2 и отпѹстъ великій праздника, въ немже и Святіи поминаются. — в) На Литургіи по входѣ: троп. праздника и Святыхъ; Слава: Кондакъ Святыхъ, И нынѣ: Кондакъ праздника. Прокименъ Святыхъ: „Въ всю землю“. Ап. 49. Єв. отъ Іоанна 35. отъ полѹ. Прочая, какъ на самый праздникъ. Отпѹстъ праздника.

11) 25-го. Пятокъ. Третіе Обрѣтеніе ч. Главы св. Іоанна Крестителя и Отданіе Вознесенія. а) Въ Четвертокъ на великой Вечерни поемъ „Блаженъ мѹжъ“ 1-ый антифонъ. На Господи воззвахъ стих. праздн. 6. и Предтечи 4. Слава: Предтечи, И нынѣ: праздника Вознесенія. Входъ. Прокименъ дне и Чтеніе. Єктеніи 2. На Стиховнѣхъ стихиры праздника, Сл.: Предтечи, И нынѣ: праздника. По „Нынѣ пѹщаеши“: тропарь Предтечи, Слава и Нынѣ: праздника. Отпѹстъ праздника, въ немже и Святый поминается. — б) На Утрени на „Богъ Господь“ троп. праздника 2-ды, Слава: Предтечи, И нынѣ: праздника. По обычныхъ каѳизмахъ 2 сѣдальны праздника (писанныя на сей день.) Полѵелей. Величаніе. Сѣдаленъ 3-ій Предтечи. Степенна: „Отъ юности“. Прокименъ Святаго. Єванг. отъ Лѹки 31. Псаломъ 50-ый. Слава: „Молитвами св. Іоанна Крестителя“. И нынѣ: „Молитвами Пр. Богородицы“. На стихъ „Помилѹй мя Боже“ стихира: „Иже первѣе на блюдѣ“. По ектеніи „Спаси Боже“. Канонъ праздника и Предтечи. Катавасія праздника: „Божественнымъ покровенъ“. На 9-ой пѣсни: Величаніе На Хвалитехъ стихиры праздн. 3, (писанныя на сей день и Стиховнѣхъ на Оутрени), Предтечи 3. Слава: Предтечи, И нынѣ праздника. Славословіе великое. По Трисвятомъ троп. Предтечи, Слава и Нынѣ: праздника. Отпѹстъ великій праздн. — в) На Литургіи на входѣ: „Пріидите поклонимся“ и припѣвъ окончательный праздн. По входѣ: троп. праздника и Предтечи; Слава: Кондакъ Предтечи, И нынѣ: праздника. Прокименъ: Предтечи. Ап. 176. Єванг. отъ Матѳея 40. Прочая обычайно. Отпѹстъ праздника.

12) 26-го. Суббота Усопшихъ. а) На Вечерни Іерей въ черномъ епитрахилѣ творитъ начало обычное и то: Благословенъ Богъ нашъ. Трисвятое и проч. Єктенія мирная о оусопшихъ. (Зри Молитвословъ стр. 328.) На Господи воззвахъ стихиры мѹченичны 3 и Оусопшимъ 3 изъ Тріоди. Слава: „Плачѹ и рыдаю“. И нынѣ догматъ гл. 6. Входа нѣтъ. Вмѣсто Прокимена поется Аллилѹіа на гл. 8-ый. Сподоби. Исполнимъ. На Стиховнѣхъ 1 мѹчениченъ и Оусопшимъ изъ Тріоди. Слава гл. 6-ый. „Начатокъ ми и составъ“. И нынѣ: Молитвами родшія тя Христе. По Нынѣ отпѹщаеши

троп.: „Глѹбиною“. Слава и Нынѣ: „Тебе и стѣнѹ“. Ект. „Помилѹй насъ Боже“ и пр. о Оусопшихъ (Зри Молитпословъ стр. 355.) Отпѹстъ малый о Оусопшихъ и „Вѣчная память“. — б) На Утрени Іерей въ черномъ епитрахилѣ начинаетъ „Благословенъ Богъ нашъ“ и пр. По „ектеніи мирной о оусопшихъ“ вмѣсто „Богъ Гдь“ Аллилѹія на гл. 8-ый съ стихи. Тропарь „Глѹбиною“ 2-ды, Слава и Нынѣ: „Тебе и стѣнѣ“. По кадизмѣ („Рече Гдь Гдви моемѹ“) сѣдаленъ 1-ый изъ Тріоди, таже поютса „Блаженни непорочніи“ на двѣ статіи. По статіяхъ ектенія малая о оусопшихъ. По ектеніи 2-ой Сѣдаленъ 2 ый: „Оупокой Спасе“, Слава и Нынѣ: „Отъ Дѣвы возсіявый“. Пс. 50. Канонъ Храма и Тріоди покойный. По 6-ой пѣсни Кондакъ поется, Ікосъ читается, но окончательный стихъ: „Надгробное рыданіе“ поется. Катавасія: „Пѣснь возслемъ людіе“. На 9-ой пѣсни: Честнѣйшѹю. На Хвалитехъ стихиры вся изъ Тріоди. Славословіе малое. Исполнимъ. На Стиховнѣхъ вся Тріоди. Благо есть. Трисвятое и пр. По возгласѣ „Отче нашъ“ а тропарь: „Глѹбиною“, Слава и Нынѣ: Тебе и стѣнѹ. Ект. „Помилѹй насъ Боже“ о Оусопшихъ. Отпѹстъ малый о Оусопшихъ и „Вѣчная память“ — в) На Литургіи по входѣ тропарь: „Глѹбиною мѹдрости“. Слава: кондакъ „Съ Святыми оупокой“. И нынѣ: „Тебе и стѣнѹ“. Прокименъ: „Дѹши ихъ“. Ап. 270. Ев. отъ Іоанна 16. Вмѣсто Достойно: „Спаси оуповающихъ“. Причастенъ: „Блажени, яже избралъ“. Отпѹстъ о Оусопшихъ. По Литѹргіи бываетъ Панихида.

13) 27-го. Недѣля Сошествія св. Духа. а) Въ Сѹбботѹ на малой Вечерни по Благословенъ Богъ нашъ. Царю небесный. Трисвятое и прочая. Вмѣсто ектеніи мирной Гди пом. 12. На Господи воззвахъ стихиры праздника 4, Слава и Нынѣ гл. 7: „Оутѣшителя имѹще“. Входа нѣтъ. Прокименъ дне. Вмѣсто Исполнимъ Господи пом. 12. На Стиховнѣхъ стихиры праздника 3 съ Слава и Нынѣ. По Нынѣ отпѹщаеши: Трисвятое. Отче нашъ. Тропарь праздника разъ. Ект. „Помилѹй насъ Боже“ и отпѹстъ праздника наименьшій. — б) На вел. Вечерни съ Литіею. Іерей въ епитрахилѣ и фелонѣ покадивъ всю церковь предъ царскими дверьми на „Повелите“ возглашаетъ: „Господи благослови. Слава святѣй“. Пріидите покл. 3. прочая обычайно. По ектеніи мирной кадизма: „Блаженъ мѹжъ“. На Гди воззвахъ стихиры 10 изъ Тріоди. Слава и Нынѣ: „Пріидите людіе“. Входъ. Прокименъ дне. Чтеніе. Рцѣмъ вси. Сподоби. Исполнимъ. На Литіи стихиры 3, Слава и Нынѣ: „Егда дѹха твоего“. По семѹ ектенія предъ тетраподомъ: „Спаси Боже“. На Стиховнѣхъ стихиры Тріоди 3, Слава и Нынѣ: „Языцы иногда“. По Нынѣ отпѹщаеши: тропарь праздника Трижды, когда Іерей кадитъ предложеніе. Посемѹ Іерей возглашаетъ: „Гдѹ помолимся“ и велегласитъ молитвѹ на благословеніе хлѣбовъ. „Бѹди имя Гдне“ 3-ды. Псаломъ „Благословлю Гда“ и начинается Оутреня. — в) На Утрени пѣвцѹ глаголющѹ: „Именемъ Гднимъ благослови Отче“. Іерей велегласитъ: „Слава святѣй“ и абіе Слава въ вышнихъ Богѹ 3-ды глаголется. На „Богъ Гдь“: тропарь праздн. 3-ды. По обычныхъ кадизмахъ (2. и 3-ая) сѣдальны 2 праздника. Полиелей. Величаніе. Сѣдаленъ 3-ій праздника. Степенна: „Отъ юности моея“; Прокименъ: „Дѹхъ твой благій“.

Ек. отъ Іоан. 65. (Воскресеніе Христово не глаголемъ). Пс. 50. Сл. „Молитвъ ради св. Апостолъ. И нынѣ: Молитвъ ради Пр. Бдцы. На стихъ „Помилуй мя Боже" стихира: „Царю небесный". По ектй „Спаси Боже" каноны 2 праздника. Катавасія: праздника. На 9-о пѣсни: „Величай" (Святъ Гдь Богъ нашъ" не глаголемъ). На Хвалитехъ стихиры праздника 6, Слава и Нынѣ: „Царю небесный". Славословіе великое. По Трисвятомъ: тропарь праздника разъ. Отпустъ праздника. — г) На Литургіи предъ началомъ при разтворенныхъ царскихъ дверехъ поется 3-ды „Царю небесный" съ колѣнопреклоненіемъ, и такъ бываетъ „Благословенно царство". Антифоны и входное праздника. По входѣ: тропарь праздника; Слава и Нынѣ: кондакъ праздника. Вмѣсто Трисвятаго: „Елицы въ Христа" (лишь въ сей день). Прокименъ: „Въ всю землю". Ап. 3. Ек. отъ Іоанна 27. Вмѣсто Достойно поемъ ірмосъ: „Радуйся Царице" до отданія. Прочая обычно. Отпустъ праздника: „Въ огненныхъ языцѣхъ" и проч. — д) По Литургіи абіе отправляемъ Вечерню съ колѣнопреклонными молитвами ради призыванія св. Духа. Іерей ставъ при св. Трапезѣ глаголетъ: „Благословенъ Богъ нашъ" и абіе „Царю небесный" и прочая, По „Аллилуіа 3. Слава Тебѣ Боже". Іерей поетъ ектенію мирную, въ которой по моленіи: „О предстоящихъ людехъ" прилагаетъ и особенную ектенію. „О призываніи помощи св. Духа", находящуюся въ Служебникѣ. По возгласѣ кад. нѣтъ. На Гди воззвахъ стихиры 6, писанныя на Оутрени на Хвалитехъ. Сл. и Нынѣ: „Царю небесный". Входъ. Прокименъ великій: „Кто Богъ велій". При прокименѣ Іерей изыйдетъ на амвонъ и возглашаетъ: „Паки и паки колѣнѣ преклоньше Гду помолимся", и приклонивъ колѣна, чтетъ молитву І-ую: „Пречисте нескверне". Посему ставше глаголетъ ектенію: „Заступи, спаси" и проч. и такъ бываетъ ектенія: Рцемъ вси. По ектеніи вновь возглашаетъ: „Паки, паки" и проч. и чтетъ ІІ-ую молитву: „Гди Іисусе Христе". По сей молитвѣ вновь глаголетъ ект. малую: „Заступи, спаси" и проч. и абіе читаетъ ликъ: „Сподоби Гди". Посему Іерей опятъ глаголетъ: „Паки, паки" и проч. и чтетъ ІІІ-ую молитву: „Приснотекущій, животворный". Посему: „Заступи, спаси" и проч. и Ектенія: Исполнимъ. На Стиховнѣхъ стихиры 3, Слава и Нынѣ: „Пріидите людіе". По Нынѣ отпущаеши: тропарь св. Троицы; Сл. и Нынѣ троп. праздн.: „Благословенъ еси". Отп. вел.: „Изъ отеческихъ и божественныхъ нѣдръ" и пр.

14) 28-го. **Понедѣлокъ Сошествія св. Духа и праздникъ св. Троицы.** а) Въ Недѣлю на маломъ Повечеріи по „Благословенъ Богъ нашъ" Царю небесный и проч. По Пріидите покл. 3-ды Іерей входитъ въ олтарь, а пѣвецъ чтетъ пс. 50., 59. и 142. Слава въ вышнихъ Богу и „Вѣрую" читаются. Посему поется канонъ къ Пр. Духу: „Горкія работы". Вмѣсто Достойно Ірмосъ 9-ой пѣсни повторяется. Таже Трисвятое. Отче нашъ. По возгласѣ: кондакъ празд. Посему Господи помилуй 40-разъ, подъ симъ часомъ Іерей выходитъ на амвонъ и чтетъ молитву: „Иже на всякое время". Господи помилуй 3. Слава и Нынѣ. Честнѣйшую. Именемъ Господнимъ. И Іерей возглашаетъ: „Боже оущедри ны" и чтетъ стояще

молитвы: „Нескверная", „И даждь намъ", „Преславная" и „Оупованіе намъ". Посемъ певецъ поетъ тропари: „Помилуй насъ Гди", а Іерей велегласитъ ектенію Полунощницы: „Помилуй насъ Боже". Отпустъ наименьшій праздника: „Въ огненныхъ языцехъ" и проч. Поминанія (о Оусопшихъ не бываютъ) и Благословеніе. — б) На Утрени на „Богъ Господь": троп. праздн. 2-жды. Слава: троп. св. Троицы. И нынѣ праздника. По кадизмахъ (4-ая и 5-ая) сѣдалны 2 праздника и абіе псаломъ 50-ый (Евангелія нѣтъ). Канонъ праздн. Катавасія: „Божественнымъ покровенъ". На 9-ой пѣсни „Честнѣйшую" не поемъ, но припѣв: „Величай душе моя, въ тріехъ лицехъ сущее едино Божество" и Ірмосъ 9-ой пѣсни. На Хвалитехъ стихиры 4 праздника, Слава и Нынѣ: „Языцы иногда". Славословіе великое. По Трисвятомъ: троп. св. Троицы, Слава и Нынѣ: троп. праздника. Отпустъ праздника: „Въ огненныхъ языцехъ" и проч. — в) На Литургіи Изобразительная. На входѣ поемъ Входное: „Вознесыйся Господи" и тропарь праздника и такъ троп. св. Троицы. Слава: кондакъ св. Троицы, И нынѣ: праздника. Трисвятое. Прокименъ: „Спаси Гди" и „Велій Господь нашъ". Ап. 229. и 197. Ев. отъ Маѳея 75. и 116. Вмѣсто Достойно: Величаніе св. Троицы и Ірмосъ: „Радуйся Царице". Прочая обычайно. По Литургіи обходъ около церкви 3-жды и чтутся Евангелія: отъ Маѳея 47., Марка 59., Луки 56. и Іоанна 53. По возвращеніи въ храмъ бываетъ ектенія Полунощницы, „Помилуй насъ Боже", мированіе и такъ отпустъ праздника.

VI. Юній.

1) 2-го. Суббота. **Отданіе Сошествія св. Духа.** (Св. Никифоръ прелагается на Повечеріе.) а) Въ Пятокъ на Вечерни кад. рядовая 18-ая. На Господи воззвахъ стихиры 6, писанныя на самый праздн. Слава и Нынѣ: праздн. Входа нѣтъ. На стиховнѣхъ стихиры 3 праздника, Слава и Нынѣ: тамже. По Нынѣ отпущаеши: тропарь праздн. 1-жды. Отпустъ малый праздника, въ немже и Святый, иже на ряду, поминается. — б) На Утрени на „Богъ Гдь" троп. праздн. 3-жды. По кад. (16. и 17.) сѣдалны 2 праздн. Пс. 50-ый. (Ев. нѣтъ.) Каноны праздн. Катавасія: „Божественнымъ покровенъ". На 9-ой пѣсни: Величай. На Хвалитехъ стихиры 4 праздн. съ Слава и Нынѣ. Славословіе великое. По Трисвят.: троп. праздн. Отпустъ великій праздн. — в) На Литургіи Изобразительная. На входѣ: „Пріидите поклонимся" и припѣвъ окончательный праздн. По входѣ: троп. праздн., Слава и Нынѣ: кондакъ праздн. Проким. праздн. „Въ всю землю". Ап. 79. Еванг. отъ Маѳ. 15. Прочая обычайно. Отпустъ праздника. По отпустѣ поемъ троп. праздн.

2) 3-го. **Недѣля Всѣхъ Святыхъ.** (Св. Лукиліанъ прелагается на Повечеріе.) Гл. 8. а) Въ Субботу на великой Вечерни кадизма 1-ая вся. На Господи воззвахъ стихиры воскресныя 4, и Свят. 6, всѣ изъ Тріоди. Слава: Святымъ, И нынѣ догматъ гл. 8-го. Входъ.

Проким. дне. Чтеніе Свѧтымъ. (Идѣже есть Храмъ церкви Литіѧ съ стихирою Свѧтыхъ.) На Стиховнѣхъ стихиры изъ Тріоди 4, Сл.: Свѧтымъ. И нынѣ догматикъ: „Творецъ и Избавитель". По Нынѣ отпущаеши: троп. воскр. гл. 8-го, Слава: Свѧтымъ, И нынѣ: „Еже отъ вѣка утаенное". Отпустъ недѣльный. — б) На Утрени на „Богъ Господь" троп. воскресенъ 2-ды, Слава: Свѧтымъ, И Нынѣ: „Еже отъ вѣка". По обычныхъ каѳ. (2., 3. и 17.) сѣдалны Тріоди. (Гдѣ же есть храмъ церкви: Полиелей и Величаніе: „Величаемъ васъ Апостолы и Мученицы, Праотцы и всѣ Свѧтіи, и чтемъ

Мѣс. Григор.	Имена дней седмичныхъ	Имена праздничныхъ и поминательныхъ дней
1	Пѧт.	Юстинъ
2	Субб.	Никифоръ (Отд. Сош.)
		Нед. 1-ая по Сош. св. Духа, яже есть всѣхъ святыхъ. Гл. 8. Утр. Єв. воскр. 1-ое отъ Маѳ. зач. 116. На Лит. Ап. 330. Єв. отъ Маѳ. 38.
3	Нед.	Лукилліанъ муч.
4	Пон.	Митрофанъ
5	Втор.	Дороѳей еп.
6	Сер.	Висаріонъ
7	Четв.	Ѳеодотъ
8	Пѧт.	Ѳеодоръ Стр.
9	Субб.	Кириллъ еп.
		Нед. 2-ая по Сош. св. Духа. Гл. 1. Утр. Єв. воскр. 2-ое отъ Марка зач. 70. На Лит. Ап. 82. Єв. отъ Маѳ. зач. 9.
10	Нед.	Тимоѳей
11	Пон.	† Варѳоломей и Варнава
12	Втор.	Онуфрій
13	Сер.	Акиліна мученица
14	Четв.	Єлисей прор.
15	Пѧт.	Аммосъ и Іеронимъ
16	Субб.	Тихонъ
		Нед. 3-ая по Сош. св. Духа. Гл. 2 Утр. Єв. воскр. 3-ое отъ Марка зач. 71. На Лит. Ап. зач 88. Єв. отъ Маѳ 18
17	Нед.	Мануилъ, Сав. Іст.
18	Пон.	Леонтій муч.
19	Втор.	† Юда ап. братъ Гдѣнь
20	Сер.	Меѳодій свѧщенникъ
21	Четв.	Юліанъ и Юлій
22	Пѧт.	Євсевій свмученикъ
23	Субб.	Агриппина мученица
		Нед. 4-ая по Сош. св. Духа и Рождеттво св, Іоанна Крестителя. Гл. 3 Утр. Єв. воскр. 4-ое отъ Луки зач. 112. На Лит. Ап. зач. 93. и 112. Єв. отъ Маѳ. 25. и отъ Луки 1.
24	Нед.	⊕ Рожд. св. Іоанна Крест.
25	Пон.	Февроніѧ
26	Втор	Давидъ преп.
27	Сер.	Самсонъ преп.
28	Четв.	Киръ и Іоаннъ
29	Пят.	✠ Св. Ап. Петра и Павла
30	Субб.	☉ Соборъ 12 апост.

свѧтую памѧть вашу, вы бо молите о насъ Христа Бога нашего". Стихи берутся изъ Пс.: „Блаженъ мужъ"), Сл. и Нынѣ і проч. оставлѧется, но абіе поемъ Ангелскій Соборъ. Ѵпакой и Степенна гл. Проким. воскр. Єв. воскр. 1-ое отъ Маѳ. 116. (Гдѣ же храмъ Церкви Єв. Свѧтымъ.) Воскресеніе Христово разъ. Пс. 50-ый Слава: Молитвами св. Апост., И нынѣ: Молитвами Пр. Богородицы. На стихъ: „Помилуй мѧ Боже" Стихира: „Воскресъ Іисусъ отъ гроба". (Гдѣ же есть храмъ церкви: поется стихира. Всѣмъ Свѧтымъ: „Прійдите вѣрніи".) Єкт. „Спаси Боже". По ект. канонъ воскресенъ,

и Святымъ, всҍ изъ Тріоди. Катавасія рядовая начинается: „Отверзу уста моя". На 9-ой пҍсни „Честнҍйшую". По канонҍ ект. малая и „Святъ Гдь Богъ нашъ" 3. На Хвалитехъ стихиры изъ Тріоди 8, Слава: Стихира Евангельская 1-ая, И нынҍ: „Преблагословенна еси". Славословіе великое. По Трисвятомъ троп. воскресенъ: „Воскресъ изъ гроба" точію. Отпустъ великій недҍли. — в) На Литургіи по входҍ: троп. воскр. и Всҍмъ Святымъ. Слава: конд. воскр., И нынҍ: конд. Всҍмъ Святымъ. Проким. гл. 8.: „Помолитеся". Ап. 330. Ев. отъ Мав. 38. Прочая обычайно. (Гдҍ храмъ церкви мированіе и обходъ бываетъ) — г) Въ тойже день на Вечерни начинается Октоихъ. На Господи воззвахъ стихиры Октоиха 3, и св. Митрофану 3, Слава и Нынҍ: Богород. Входа нҍтъ. На Стиховнҍхъ стихиры всҍ изъ Октоиха. Сл. и Нынҍ: тамже. По Нынҍ отпущаеши: троп. Святаго; Слава и Нынҍ: Богород.: „Воспитавшейся". Отпустъ повседневный.

Примҍчаніе: Съ симъ Понедҍлькомъ начинаемъ Постъ къ праздннику св. Ап. Петра и Павла.

4) 10-го. **Недҍля 2-ая по Сош. св. Духа.** Гл. 1. а) Въ Субботу на великой Вечерни каө. 1-ая. На Господи воззвахъ стихиры Окт. 7, и святаго 3, Слава и Нынҍ догматъ гл. 1 го. Входъ. На стиховнҍхъ стихиры Окт. 4, Слава и Нынҍ: Догматикъ гл. 1-го. По Нынҍ отпущаеши: троп. воскр., Слава: Святаго, И нынҍ Богород.: „Еже отъ вҍка" и отпустъ недҍльный. — б) На Утрени на „Богъ Господь" троп. воскр. 2-ды, Слава: Святаго, И нынҍ: „Еже отъ вҍка". По обычныхъ каө. сҍд. Окт. Ангелскій Соборъ поется, Упакой и Степенна гл. чтется. Прокименъ воскресенъ. Еванг. воскресно 2-ое отъ Марка 70. Воскресеніе Христово разъ. Пс. 50-ый. На стихъ: „Помилуй мя Боже" стихира: „Воскресъ Іисусъ отъ гроба". Канонъ Октоиха и Святаго, Катавасія: „Отверзу уста моя". На 9-ой пҍсни: Честнҍйшую. По канонҍ ект. малая и Святъ Господь Богъ нашъ 3-ды. Свҍтиленъ воскресенъ читается. На Хвалитехъ стихиры воскресны изъ Октоиха 8, Слава: Стихира Евангельская 2-ая, И нынҍ: „Преблагословенна". По Славословіи и Трисвятомъ троп. воскресенъ: „Днесь спасеніе міру бысть". Отпустъ недҍльный. — в) На Литургіи Изобразительная. По входҍ: троп. воскр. Слава: конд. воскресенъ, И нынҍ: кондакъ храма, (аще храмъ Христовъ или Богородицы.) (Аще же храмъ Святаго: на „И нынҍ" поемъ конд. по гл. отъ праздниковъ Богородицы, и то: къ 1-8 гл.: кондакъ Срҍтенія.) Прокименъ гл. Ап. зач. 82. Еванг. отъ Мав. зач. 9. Прочая обычайно.

5) 11-го. Понедҍлникъ. **Святыхъ Апостоловъ Варѳоломея и Варнавы.** а) Въ Недҍлю на вел. Вечерни каөизма „Блаженъ мужъ" 1-ый Антифонъ. На Гди воззвахъ стихиры Святыхъ 8, Слава: Святыхъ, И нынҍ догматъ гласа 6-го: „Кто тебе не ублажитъ". Входъ. Прокименъ дне. Чтеніе. На Стиховнҍхъ стихиры Святыхъ 3, Сл.: Святымъ, И нынҍ доматикъ гл. 8-го: „Безневҍстная Дҍво". По Нынҍ отпущаеши: троп. Апостоламъ, Слава и Нынҍ Богородиченъ: „Тя ходатайствовавшую". Отпустъ великій. — б) На Утрени на „Богъ Гдь" троп. Апостоламъ 2-ды, Слава и Нынҍ Богородиченъ воскре-

сенъ: „Тя ходатайствовавшꙋю“. По обычныхъ кадизмахъ 2 сѣд. Апостоловъ съ Богородичны ихъ. Полиелей, Величаніе и Сѣд. 3 ій Святыхъ, Степенна гл. 4-го: „Отъ юности моея“. Прокименъ: „Въ всю землю“. Єк. отъ Іоанна 67. Пс. 50. и пр. На стихъ: „Помилꙋй мя Боже“ стихира гл. 1-ый: „Въ всю землю“. По ектеніи „Спаси Боже“. Канонъ Бцы, св. Ап. Варѳоломея и св. Ап. Варнавы. Катавасія радовая: „Отверзꙋ оуста моя“. На 9-ой пѣсни: Честнѣйшꙋю. На Хвалитехъ стихиры 4 Святыхъ, Слава гл. 5-ый: „Премꙋдрость Божія“; И нынѣ Богородиченъ: „Блажимъ тя Бце Дѣво“. Славословіе великое. По Трисвятомъ: троп. Апостоламъ, Слава и Нынѣ „Тя ходатайствовавшꙋю“. Отпꙋстъ великій. — в) На Литургіи по входѣ: Тропарь Апостоламъ и Кондакъ св. Варѳоломея; Слава: Кондакъ св. Варнавы, И нынѣ: Кондакъ Храма, гдѣ есть храмъ Христовъ или Бцды; гдѣ же есть храмъ Святаго: поемъ: „Застꙋпнице Христіанъ“. Прокименъ: „Въ всю землю“. Ап. зач. 28. Єв. отъ Лꙋки 51. Прочая обычайно.

6) 17-го. Недѣля 3-ая по Сошествіи св. Духа. Гл. 2. а) Въ Сꙋбботꙋ на вел. Вечерни кад. 1-ая вся. На Гди воззвахъ стихиры Октоиха 8, св. Манꙋила 3, Сл. Святаго, И нынѣ догматъ гл. 2-го: „Прейде сѣнь законная“. Входъ. Прокименъ. На Стиховнѣхъ стихиры Октоиха 4, Слава и Нынѣ догматикъ гласа 2-го. По Нынѣ отпꙋщаеши троп.: „Єгда снишелъ еси“, Слава: троп. Святаго, И нынѣ Богород: „Єже отъ вѣка“. Отпꙋстъ недѣльный. — б) На Утрени на „Богъ Господь“: тропарь воскресенъ 2-ды, Сл. тропарь Святаго, И нынѣ: „Єже отъ вѣка“. По обычныхъ кадизмахъ (2., 3. и 17.) сѣдалны Октоиха. Ангелскій Соборъ. Vпакой и Степенна гл. читается. Прокименъ воскр. гл. Єв. воскресное 3-ее отъ Марка 71. Воскресеніе Христово разъ и прочая обычайно. Канонъ Октоиха и Святаго. Катавасія радовая: „Отверзꙋ оуста моя“. На 9-ой пѣсни: Честнѣйшꙋю. По канонѣ: ект. малая и „Святъ Гдь Богъ нашъ“ 3-ды. На Хвалитехъ стихиры Октоиха 8, Сл.: Стихира 3-ая Євангелская, И нынѣ: „Преблагословенна еси“. По Славословіи великомъ и Трисвятомъ троп. „Воскресъ изъ гроба“. Єкт. 2 и отпꙋстъ недѣльный. — в) На Литургіи по входѣ: троп: воскресенъ, Сл. конд. воскресенъ, И нынѣ: конд. Храма. (Идѣже есть храмъ Святаго на „И нынѣ“ поемъ кондакъ Оуспенія: „Въ молитвахъ неꙋсыпающꙋю“) Прокименъ гл. Ап. 88. Єв. отъ Матѳея 18. Прочая обычайно. — г) Въ тꙋюже Недѣлю на Вечерни на Гди воззвахъ стихиры Окт. 3. и св. Леонтія 3. Сл. Леонтія, И нынѣ изъ Октоиха. Входа нѣтъ. На Стиховнѣхъ стихиры изъ Октоиха. Слава: Святаго. И нынѣ: „Радꙋйся свѣта облаче“. По Нынѣ отпꙋщаеши: тропарь Святаго, Сл. и Нынѣ Богород. „Воспитавшейся“. Отпꙋстъ повседневный.

7) 19-го. Вторникъ Св. Апостола Юды, брата Господня. а) Въ Понедѣлникъ вел. Вечерни по ектеніи мирной „Блаженъ мꙋжъ“ 1-ый антифонъ. На Гди воззвахъ стихиры Апостола 8. Сл.: Святаго, И нынѣ догматъ гл. 8: „Царь небесный“. Входъ. Прокименъ дне. Чтеніе. На Стиховнѣхъ стихиры Святаго 3. Сл.: Святаго, И нынѣ догматикъ гл. 2-го: „О чꙋдесе новаго“. По Нынѣ отпꙋщаеши троп. Святаго. Сл. и Нынѣ Богород. „Гавріилꙋ вѣщ...шꙋ“. Отпꙋстъ вели-

кій. — б) На Утрени на „Богъ Гдь“: троп. Апост. 2-ды. Сл. и Нынѣ: „Гавріилу вѣщавшу“. По кадизмахъ сѣдалны 2 Апостола съ Богородичны ихъ. Полелей. Величаніе и Сѣдаленъ 3-ій. Степенна: „Отъ юности моея“. Прокименъ: „Въ всю землю“. Ев. отъ Іоанна 67. Пс. 50-ый и проч. На ст хъ: „Помилуй мя Боже“ стихира на гл. 1-ый: „Въ всю землю“. По ект. „Спаси Боже“ канонъ Бцы и Апостола, Катавасія радованія: „Отверзу оуста моя“. На 9-ой пѣсни: „Честнѣйшую. На Хвалитехъ стихиры Апостола 4, Сл.: Апостола, И нынѣ Богородиченъ: „Спаси отъ бѣдъ“. Славословіе великое. По Трисвятомъ троп. Апостола, Сл. и Нынѣ: Богородиченъ: „Гавріилу вѣщавшу“. Отпустъ великій. — в) На Литургіи по входѣ: троп. Апостола, Сл.: кондакъ Апостола, И Нынѣ: конд. Храма. (Идѣже храмъ Святаго: „Заступнице Христіанъ“.) Прокименъ: „Въ всю землю“. Апостолъ 77. Ев. отъ Іоанна 48. Прочее обычно.

8) 24-го. Недѣля 4-ая по Сошествіи св. Духа и рождество св. Іоанна Крестителя. Гл. 3. а) Въ Субботу на Вечерни кад. 1-ая вся. На Гди воззвахъ стихиры Октоиха 4. и св. Іоанна Крестителя 6., Сл.: св. Іоанн Крестителя, И нынѣ догматъ гл. 3-го. Входъ. Прокименъ дне. Чтеніе. На Стиховнѣхъ стихиры Окт. 4, Сл. св. Іоанна Крестителя, И нынѣ: „Виждь Елисаветъ“. По Нынѣ отпущаеши: троп. воскр., Сл. св. Іоанна Крестителя, И нынѣ Богородиченъ: „Еже отъ вѣка“. Отпустъ недѣльный. — б) На Утрени на „Богъ Гдь“ троп. воскр. 2-ды, Сл.: св. Іоанна Крест., И нынѣ Богород.: „Еже отъ вѣка“. По обычныхъ кадизмахъ сѣдалны воскресныя. Полелей, Величаніе, по Величаніи Слава и Нынѣ Болгарскій припѣвъ оставляется и абіе Ангелскій Соборъ. Упакой сѣдалны Святаго 3 и Степенна гл. читаются. Прокименъ воскр. 3-го гл. Ев. воскр. 4-ое отъ Луки зач. 112. Воскресеніе Христово. Псаломъ 50. На Слава святый споминается прочая обычайно. Канонъ воскресенъ и св. Іоанна Катавасія: „Отверзу оуста моя“. На 9-ой пѣсни „Честнѣйшую“. „Святъ Гдь Богъ нашъ“ 3-ды. На Хвалитехъ стих. воскр. 4 и Святаго 4 съ наславникомъ и припѣвы его. Слава Стих. Еванг. 4-ая, И нынѣ: Преблагословенна. Славословіе великое. По Трисвятомъ троп.: „Днесь спасеніе міру бысть“. Отпустъ недѣльный. — в) На Литургіи по входѣ: троп. воскресенъ и св. Іоанна, таже кондакъ воскресенъ, Сл.: Кондакъ св Іоанна, И нынѣ: Кондакъ храма. (Идѣже храмъ Святаго: „Заступнице“.) Прокименъ гл. и св. Іоанна, Ап. 93. и 112. Ев. отъ Маѳ. 25. и отъ Луки 1. Прочая обычайно. — г) Въ тужже Недѣлю на Вечерни кад. нѣтъ; на Господи воззвахъ стихиры Іоанна 3 и св. Февроніи 3, Сл. и Нынѣ: „Виждь Елисаветъ“. Входа нѣтъ. На Стиховнѣхъ изъ Октоиха Сл. и Нынѣ: „Елисаветъ Зачатъ“. По Нынѣ отпущаеши: Троп., св. Іоанна Слава: св. Февроніи, И нынѣ: „Воспитавшейся“. Отпустъ повседневный.

9) 29-го. Пятокъ. Святыхъ Апостоловъ Петра и Павла. а) Въ Четвертокъ на малой Вечерни на Гди воззвахъ стихиры Апост. 4 изъ Минеи. Слава гл. 8-ый: „Досадитель и гонитель“, И нынѣ Богород.: „Кровь твой Бдце Дѣво“. Входа нѣтъ. На стиховнѣхъ стихиры Святыхъ 3. Слава: „Христосъ тя перваго избралъ“; И нынѣ Богород.: „Избави насъ отъ бѣдъ“. По Нынѣ отпущаеши:

троп. Апостоловъ; Слава и Нынѣ: „Еже отъ вѣка“. Ект. Помилуй насъ Боже и отпустъ наименьшій. — б) На великой Вечерни съ Литіею. По обычному началѣ и ект. мирной: „Блаженъ мужъ“ 1-ый антифонъ. На Гди воззвахъ стихиры 8. Апост. изъ Минеи; Слава гл. 4-ый! „Трикратнымъ вопрошеніемъ“, И нынѣ: „Иже тебе ради“. Входъ. Прокименъ дне. Чтеніе. Стихира на Литіи Святыхъ Слава гл. 5-ый: „Премудрость Божія“, И нынѣ „Блажимъ тя Богородице“. Ект. „Спаси Боже“. На стиховнѣхъ стихиры Апостоловъ 3, Слава гл. 6-ый: „Праздникъ радостенъ возсія“, И нынѣ догматикъ: „Творецъ и Избавитель мой“. По Нынѣ отпущаеши: троп. Апостоловъ 2-ды и „Богородице Дѣво“ 1-ды (безъ Слава и Нынѣ). Молитва на благословеніе хлѣбовъ. Буди имя Господне 3-ды и псаломъ „Благословлю Господа“, послѣ котораго пѣвецъ возглашаетъ: „Именемъ Гднимъ благослови Отче“, и Іерей стоя предъ царскими дверьми возглашаетъ: „Слава святѣй“ и начинается Оутреня. — в) На Утрени на „Богъ Гдь“ тропарь Апостоловъ 2-ды, Сл. и Нынѣ: „Еже отъ вѣка оутаенное“. По кадизмахъ сѣд. Апостоловъ. Полиелей. Величаніе и сѣдаленъ 3-ый. Степенна гл. 4-го 1-ый Антифонъ: „Отъ юности моея“. Прокименъ: „Въ всю землю“; Ев. отъ Іоанна 67. Псаломъ 50-ый и проч. На стихъ: „Помилуй мя Боже“ стихира гл. 6-ый: „Благочестія истинныя проповѣдники“. По ект. „Спаси Боже“ каноны 2 Апостоловъ Катавасія: „Отверзу оуста моя“. На 9-ой пѣсни: „Величай“. По канонѣ ект. малая и Свѣтиленъ св. Апостолъ. На Хвалитехъ стихиры Апостоловъ 4, Сл. гл. 6-ый: „Всечестный Апостоловъ“, И нынѣ: „Богородице ты еси лоза“. Славословіе великое. По Трисвятомъ: троп. Апостоловъ, Сл. и Нынѣ: „Еже отъ вѣка оутаенное“. Ект. 2 и отпустъ великій. — г) На Литургіи по входѣ троп. Апостоловъ, Сл.: конд Апостоловъ, И нынѣ: конд. Храма. (Аще храмъ Святаго: „Заступнице христіанъ“.) Проким.: „Въ всю землю“. Ап. 193. Ев. отъ Мад. 67. Вмѣсто Достойно: Величаніе. Мированіе. Прочая обычайно.

10) 30-го. Суббота. **Соборъ св. 12. Апостоловъ.** а) Въ Пятокъ на повседневной Вечерни кадизму не чтемъ ради бывшаго труда бдѣннаго. На Гди воззвахъ стихиры св. Ап. Петра и Павла 3, и 12 Апост. 3, Сл. гл. 6. Петру и Павлу: „Всечестный Апостоловъ“, И нынѣ догматъ: „Кто тебе не оублажитъ“. Входа нѣтъ. На Стиховнѣхъ стих. Апостоловъ 3 изъ Минеи, Сл. и Нынѣ: тамже. По Нынѣ отпущ.: троп. св. Ап. Петра и Павла: „Апостоловъ первопрестольницы“ и пр., Сл. троп. 12 Апостолъ гл. 8-ый: „Въ всю землю“, И нынѣ Богород. гл. 8-ый: „Иже насъ ради“ и пр. Отпустъ повседневный. — в) На Утрени на „Богъ Гдь“: троп. „Апостоловъ первопрестольницы“; Сл.: троп. „Въ всю землю“, И нынѣ: „Иже насъ ради“. По обычныхъ кадизмахъ сѣдалны Апостоловъ изъ Минеи 2 и абіе псаломъ 50-ый. (Полиелея и Евангелія нѣтъ.) Каноны 2 и то: 1-ый св. Ап. Петра и Павла, 2-ый же 12 Апостоламъ. Катавасія: „Отверзу оуста моя“. На 9-ой пѣсни: Честнѣйшую. На Хвалитехъ 4 стихиры 12 Апостоловъ изъ Минеи, Сл. и Нынѣ тамже. Славословіе великое. По Трисвятомъ: троп. „Апостоловъ первопрестольницы“. Сл.: „Въ всю землю“, И нынѣ: „Иже насъ ради“ и пр. Ект. 2 и

отпѹстъ великій. — в) На Литургіи по входѣ: троп. Петра и Павла и троп. 12 Апост., Сл.: конд. 12 Ап., И нынѣ: Конд. св. Апост. Петра и Павла. Прок.: „Въ всю землю". Апост. зач. 131. Єв. отъ Марка 12. Проч. обычно.

VII. Юлій.

1) 1-го. Недѣля 5-ая по Сошествіи св. Духа. Гл. 4. а) Въ Сѹботѹ на великой Вечерни каѳ. 1-ая. На Гди воззвахъ стихиры Окт. 4 и Свят. 6, Слава Святымъ, И нынѣ догматъ гл. 4-го. Входъ. Прокименъ: „Гдь воцарися". На стиховнѣхъ стихиры Окт. 4, Слава Святымъ, И нынѣ догматикъ гл. 6. По Нынѣ отпѹщаеши троп. воскресенъ, Сл.: троп. Святымъ, И нынѣ Богород.: „Иже насъ ради". Отпѹстъ недѣльный. — б) На Утрени на „Богъ Господь" троп. воскресенъ 2-ды, Сл.: троп. Святымъ; И нынѣ: „Иже насъ ради". Каѳ. рядовыя и сѣдалны Окт. и абіе Ангелскій Соборъ и такъ Ѵпакой и Степенна гл. Прок. воскр. Єв. воскресное 5-ое отъ Лѹки 113. Воскресеніе Христово и проч. обычно. Канонъ Окт. и Святаго. Катавасія рядовая: „Отверзѹ оуста моя". На 9-ой пѣсни: Честнѣйшѹю. По канонѣ: Єктенія малая и Святъ „Господь Богъ нашъ". На Хвалитехъ стихиры Окт. 8, Слава: стихира Євангельская, И нынѣ. „Преблагословенна". Великое Славословіе. По Трисвятомъ троп.: „Воскресъ отъ гроба". Отпѹстъ недѣльный. — в) На Литургіи троп. воскр., Слава: Кондакъ воскр., И нынѣ: Кондакъ храма. (Идѣже Храмъ Святаго Кондакъ Рожд. Бцы.) Прокименъ гл. Ап. 103. Єв. отъ Маѳ. 28. Прочая обычно.

2) 2-го. Понедѣлокъ. Положеніе Ч. Ризы Пр. Богородицы. а) Въ Недѣлю на вел. Вечерни по обычномъ началѣ поемъ „Блаженъ мѹжъ" 1-ый антифонъ. На Гди воззв. стих. 8 изъ Минеи, Сл. и Нынѣ тамже. Входъ. Прокименъ дне. Чтеніе Бцы. На Стиховнѣхъ стих. изъ Минеи 3, Сл. и Нынѣ: тамже. По Нынѣ отпѹщаеши точію троп.: „Богородице Приснодѣво". Отпѹстъ великій. — б) На Утрени на „Богъ Гдь" троп. Бцы 3-ды. По обычныхъ каѳ. сѣд. 2 Бцы. Полѵелей Величаніе и сѣд. 3-ій Бцы. Степенна гл. 4-го 1-ый антифонъ: „Отъ юности моея". Прокименъ: „Помянѹ имя твое". Єв. отъ Лѹки 4. Пс. 50-ый. Слава: „Молитвъ ради Пресвятыя Бцы", И нынѣ: тойже. На стихъ: „Помилѹй мя Боже" стихира гл. 2-ый: „Яко вѣнцемъ пресвѣтлымъ". По ект. „Спаси Боже". Каноны Богородицы 2. Катав.: „Отверзѹ оуста моя". На 9-ой пѣсни: „Честнѣйшѹю". На Хвалитехъ стихиры Бцы изъ Минеи 4, Сл. и Нынѣ: тамже. Славословіе великое. По Трисвятомъ точію троп. „Богородице Приснодѣво". Єкт. 2 и отпѹстъ великій — в) На Литургіи по входѣ троп. „Бце Приснодѣво", Сл. и Нынѣ конд.: „Одѣяніе всѣмъ вѣрнымъ". Прокименъ: „Величитъ дѹша моя". Ап. 320. Єв. отъ Лѹки 54. Причастенъ: „Чашѹ спасенія". Проч. обычно.

3) 5-го. Четвертокъ Св. святителей Кирилла и Меѳодія, учителей славянъ. а) Въ Середѹ на Вечерни каѳ. „Блаженъ мѹжъ" 1-ый

Антифонъ. На Господи воззвахъ стихиры св. Кирилла и св. Меѳодія 5 (берꙋтся изъ Слꙋжбы Общей Свѧтителемъ двѣма и многимъ) и св. Аѳанасію Аѳонскомꙋ 3, Слава: Кирилла и Меѳ. изъ Общины гл. 6.: „Человѣцы Божіи“. И нынѣ догматъ гл. 6-го: „Кто тебе не оублажитъ“. Входъ. Прокименъ дне. Чтеніе Свѧтителемъ изъ Общины, и то: Притчей Чтеніе: „Памѧть Праведнаго“ и проч. Ект. 2. На стиховнахъ Свѧтителемъ изъ Общины 3. Слава: тамже. И нынѣ догматикъ по гласꙋ Свѧтыхъ. По Нынѣ отпꙋщаеши троп. Свѧтителемъ: „Яко Апостоломъ единонравніи“. (Зри Молитвословъ 1895.

Мѣс. Григор.	Имена дней седмичныхъ	Имена праздничныхъ и поминательныхъ дней
Нед. 5-ая по Сош. св. Духа. Гл. 4. Оутр. Ев. воскр. 5-ое отъ Лꙋки зач. 113. На Лит. Ап. 103. Ев. отъ Маѳ. 28.		
1	Нед.	Козма и Даміанъ
2	Пон.	† Пол. Ризы Пр. Д. М.
3	Втор	Іоакимъ
4	Сер.	Св. Андрей критскій
5	Четв.	† Кириллъ и Меѳодій
6	Пѧт.	Сисой Вел.
7	Сꙋбб	Ѳома и Акакій
Нед. 6-ая по Сош. св. Духа. Гл. 5. Оутр. Ев. воскр. 6-ое отъ Лꙋки зач. 114. На Лит. Ап. 110. Ев. отъ Маѳ. 29.		
8	Нед.	Прокопій
9	Пон.	Пакратій
10	Втор	Св. 42 мꙋч. никопольск.
11	Сер.	Св. мꙋч. Евфимія
12	Четв.	Св. Прок., Илар. Мих.
13	Пѧт.	Соборъ арх. Гавріила
14	Сꙋбб	Св. Акила ап.
Нед. 7-ая по Сош. св. Духа и св. Отецъ Гл. 6. Оутр. Ев. воскр. 7-ое отъ Іоанна зач. 63. На Лит. Ап. зач. 116. и 334 Ев. отъ Маѳ. зач. 33. и Іоанна 56.		

Мѣс. Григор.	Имена дней седмичныхъ	Имена праздничныхъ и поминательныхъ дней
15	Нед.	Кирикъ и Іꙋлитта
16	Пон.	Аѳиногенъ свмꙋч.
17	Втор	Марина преп.
18	Сер.	Іакинѳъ и Емиліанъ
19	Четв.	Макрина преп.
20	Пѧт.	✠ Св. Илія Пророкъ
21	Сꙋбб	Симеонъ и Іоаннъ Юрод.
Нед. 8-ая по Сош. св. Духа. Гл. 7. Оутр. Ев. воскр. 8-ое отъ Іоанна зач. 64. На Лит. Ап. зач. 124. Ев. отъ Маѳ. 58.		
22	Нед.	Марія Магдалина
23	Пон.	Трофимъ и Ѳеофилъ
24	Втор	Христина мꙋченица
25	Сер.	† Оусп. св. Анны
26	Четв.	Ермолай свмꙋч.
27	Пѧт.	† Пантелеймонъ
28	Сꙋбб	Прохоръ діаконъ
Нед. 9-ая по Сош. св. Духа. Гл. 8. Оутр. Ев. воскр. 9-ое отъ Іоанна зач. 65. На Лит. Ап. зач. 128. Ев. отъ Маѳ. зач. 59.		
29	Нед.	Калиникъ свмꙋч.
30	Пон.	Сила Апостолъ
31	Втор	Евдокимъ

страна 817.) Слава: троп. св. Аѳанасіѧ, И нынѣ Богородиченъ: „Тѧ ходатайствовавшꙋю“. Отпꙋстъ великій. — б) На Утрени на „Богъ Господь“: троп. Свѧтителемъ 2-ды. Слава: тропарь Аѳанасіѧ, И нынѣ: „Тѧ ходатайствовавшꙋю“. По обычныхъ каѳ. сѣдальны Свѧтителемъ съ Богородичны ихъ. Полѵелей. Величаніе Свѧтителемъ. („Величаемъ васъ, свѧтіи равноапостольніи Кирилле и Меѳодіе, вса словенскіѧ страны оученьми своими просвѣтившыѧ и къ Христꙋ привелшіѧ“. (Зри Молитвословъ 1895. 817.) Стихи берꙋтсѧ изъ Псалма: „Оуслышите сіѧ вси языцы“. Виждь Слꙋжбꙋ общꙋю Свѧтителемъ двомъ.) По Величаніи сѣдаленъ полѵелейный. И нынѣ

Богородиченъ: тамже, Степенна 4 го гл. „Отъ юности моея". Прокименъ Святителемъ. Еванг. отъ Іоанна 35. Пс. 50-ый. Слава: „Молитвъ ради Святыхъ Святителей Кирилла и Меѳодія", И нынѣ: „Молитвами Пр. Богородицы". На стихъ „Помилуй мя Боже" стихира изъ Общины. Канонъ Святителемъ и Аѳанасію. Катавасія: „Отверзу уста моя". На 9-ой пѣсни: „Честнѣйшую". На Хвалитехъ стихиры Святителемъ 3 и Аѳанасію 3, Слава: Святителемъ, И нынѣ: Богородиченъ по гласу и по дню. Славословіе великое. По Трисвятомъ троп. Святителемъ, Слава Аѳанасія, И нынѣ: „Тя ходатайствовавшую". Ект. 2. Отпустъ великій. — в) На Литургіи по входѣ троп. Святителемъ; Слава: Кондакъ: Святителемъ, И нынѣ Храму. (Идѣже Храмъ Свят. „Заступнице"). Прок. „Честна предъ Господнемъ смерть". Ап. 335. Ев. отъ Маѳ. 11. Проч. обычайно.

4) 8-го. Нед. 6-ая по Сошествіи св. Духа. Гл. 5. а) Въ Субботу на Вечерни на Гди воззвахъ стих. Окт. 4 и св. великомученикамъ 6. Слава великомученикамъ, И нынѣ догм. гл. 5-го. Входъ. Проким. На Стиховнѣхъ стихиры Окт. 4. Слава великомуч., И нынѣ догматикъ 8-го гл. По Нынѣ отпущаеши: тропарь воскр, Сл.: Святымъ, И нынѣ Богород.: „Еже отъ вѣка". — б) На Утрени на „Богъ Гдь" тропарь воскресенъ 2-ды, Слава: тропарь Мученикамъ, И нынѣ: „Еже отъ вѣка". Прочее все воскресное. Ев. воскр. 6-ое отъ Луки 114. Воскресеніе Христово и прочая. Канонъ воскресенъ и Мученикамъ. Катавасія: „Отверзу уста моя" и проч. На 9-ой пѣсни: Честнѣйшую и проч. „Святъ Господь Богъ нашъ" 3-ды. На Хвалитехъ стихиры Окт. 8. Слава Стихира Евангельская 6-ая. И нынѣ: „Преблагословенна". Славословіе великое. Прочая обычайно Недѣли. — в) На Литургіи по входѣ тропарь воскресенъ; Слава: конд. воскр., И нынѣ: Кондакъ Храма. (А идѣже Храмъ Святаго: „Заступнице"). Ап. 110. Ев. отъ Маѳ. 29. Прочая обычайно Недѣли. — г) Въ тойже день на повседневной Вечерни каѳизмы нѣтъ. На Гди воззвахъ стихиры Окт. 3, и свят. Пагкратія 3, Слава и Нынѣ Богород. изъ Минеи. Входа нѣтъ. На Стиховнѣхъ стихиры Окт. Сл. и Нынѣ Богород изъ Октоиха. По Нынѣ отпущаеши: троп. Свят., Слава и Нынѣ Богород. „Воспитавшейся". Отп. повседневный.

5) 15-го. Нед. 7-ая по Сошествіи св. Духа и св. Отецъ шести Соборовъ. Гл. 6. (Отправу св. Кирика и Іулитты прелагаемъ на Повечеріе. а) Въ Субботу на вел. Вечерни каѳ. 1. вся. На Гди воззвахъ стихиры Окт. 4, и св. Отецъ 6. Слава: св. Отецъ, И нынѣ догматъ гл.: „Кто тебе не ублажитъ". Входъ. Прокименъ дне. Чтеніе св. Отецъ. На Стиховнѣхъ стихиры Окт. 4. Слава: св. Отецъ, И нынѣ догматикъ: „Призри на моленія". По Нынѣ отпущаеши троп. воскр. гл. 6-ый; Слава св. Отецъ, И нынѣ Богород.: „Иже насъ ради". Отпустъ недѣльный. — б) На Утрени на „Богъ Господь" тропарь воскресенъ 2-ды, Слава: св. Отецъ, И нынѣ: „Иже насъ ради" и проч. По обычныхъ каѳизмахъ Сѣдалны воскресныя и Ангелскій Соборъ. Упакой и Степенна гласа читаются. Прок. воскр. гл. Ев. воскресное 7-ое отъ Іоанна 63. Воскресеніе Христово и пр. обычайно. Канонъ воскресенъ одинъ и св. Отецъ два. Катавасія: „Отверзу уста моя". На 9-ой пѣсни: Честнѣйшую По канонѣ ект. малая и „Святъ Господь Богъ нашъ". На Хвалитехъ стихиры воскресныя

4 и св. Отецъ 4 съ припѣвы ихъ. Слава св. Отецъ: „Св. Отцевъ ликъ“, И нынѣ: Преблагословенна. Славословіе великое. По Трисвятомъ тропарь воскресенъ: „Воскресъ изъ гроба“. Отпустъ недѣльный. — в) На Литургіи по входѣ: тропарь воскресенъ и св. Отецъ, таже кондакъ воскресенъ. Слава: кондакъ св. Отецъ, И нынѣ: конд. храма. (Идѣже храмъ Святаго: „Заступнице“.) Прокименъ гл. и св. Отецъ. Ап. 116. и 334. Ев отъ Матеея 33. и отъ Іоанна 56. Прочая обычайно. — г) Въ тужже недѣлю на Вечерни каѳ. нѣтъ; на Гди воззвахъ стихиры Октоиха 3, и св. 3. Слава и Нынѣ Богородиченъ изъ Минеи. Входа нѣтъ. На Стиховнѣхъ все изъ Окт. По Нынѣ отпущаеши: тропарь Св., Слава и Нынѣ: „Воспитавшейся“. Прочая обычно. Отпустъ повседневный.

6) 20-го. Пятокъ. Святаго Иліи Пророка. а) Въ Четвертокъ на вел. Вечерни Блаженъ мужъ 1-ый антифонъ. На Господи воззвахъ стихиры Святаго 8, Слава гл. 6 ый: „Пріидите православныхъ“; И нынѣ догматъ: „Кто тебе не ублажитъ“. Входъ. Прокименъ дне и Чтеніе. На Стиховнѣхъ стихиры Иліи изъ Минеи 3. Слава гл. 6.: „Пророче Проповѣдниче Христовъ“, И нынѣ „Творецъ и Избавитель“. По Нынѣ отпущаеши: тропарь Святаго, Слава и Нынѣ: „Еже отъ вѣка“ и проч. Отпустъ великій. — б) На Утрени на „Богъ Господь“ троп. Святаго 2-ды, Слава и Нынѣ: „Еже отъ вѣка“ и проч. По каѳизмахъ сѣдалны Святаго. Полиелей. Величаніе. Сѣдаленъ 3 ій Святаго. Степенна: „Отъ юности моея“. Прокименъ: „Ты еси Іерей“ и проч. Ев. отъ Луки 14. Псаломъ 50-ый. Слава: „Молитвъ ради св. Пророка Иліи“ и проч. И нынѣ: „Молитвъ ради Пр. Бцы“. На стихъ: „Помилуй мя Боже“ стихира гл. 4-ый: „На огненнѣ колесницѣ“. По ект. „Спаси Боже“ канонъ Богородицы и Святаго дка. Катавасія: „Отверзу уста моя“. На 9-ой пѣсни: Честнѣйшую. На Хвалитехъ стихиры Святаго 6, Слава: Святаго, И нынѣ Богород.: „Владычице пріими молитву“, Славословіе великое“. По Трисвятомъ: Тропарь Святаго, Слава и Нынѣ: „Еже отъ вѣка“. Отпустъ великій. — в) На Литургіи во входѣ: тропарь Святаго, Слава: кондакъ Святаго. И нынѣ: кондакъ Храма. (Идѣже Храмъ Свят.: „Заступнице Христіанъ“.) Прокименъ: „Ты еси Іерей“ и проч. Ап. 57. Ев. отъ Луки 14. Прочая обычно. — г) Въ той день на Вечерни каѳ. рядовая, на Гди воззв. стихиры Преподобныхъ 3, и св. Пророка Іезекіила 3. Слава и Нынѣ: Догматъ гл. 6-го. Входа нѣтъ. На Стиховнѣхъ все Октоиха По Нынѣ отпущаеши: тропарь Преподобныхъ, Слава: тропарь Пророка, И нынѣ Богород.: „Вся паче“ и проч. Отпустъ повседневный.

7) 22-го. Нед. 8-ая по Сош. св. Духа. Гл. 7. а) Въ Субботу на вел. Вечерни каѳ. 1. На Господи воззвахъ стих. Окт. 4, Святыя 3, и св. Фоки 3. Слава Святыя, И нынѣ догматъ гл. 7-го. Входъ. Прокименъ. На стиховнѣхъ стих. Окт. 4. Слава Святыя, И нынѣ догматикъ гл. 8. По Нынѣ отпущаеши: троп. воскр. и Святыя, Слава св. Фоки, И нынѣ: „Еже отъ вѣка“ Отпустъ недѣльный. — б) На Утрени на „Богъ Гдь“ троп. воскр. 1-ды и Святыя, Сл.: троп. Святаго, И нынѣ: „Еже отъ вѣка“. По обыч. каѳ. сѣдалны Октоиха. Ангелскій Соборъ. Упакой и Степенна гласа читаются. Про-

кименъ воскр. Єв. воскр. 8-ое отъ Іоанна 64. Прочая обычайно. Канонъ воскресенъ и Святыхъ. Катавасія: „Отверзѹ ѹста моя“. На 9-ой пѣсни: „Честнѣйшѹю“. На Хвалитехъ стих. Окт. 8. Слава Стихира 8-ая Евангельская. И нынѣ: Преблагословенна. Славословіе великое. По Славословіи троп.: „Днесь спасеніе“. Прочая обычайно. — в) На Литургіи по входѣ: тропарь воскресенъ, Слава кондакъ воскресенъ, И нынѣ: Кондакъ Храма. (Идѣже Храмъ Святаго: „Застѹпнице“). Прокименъ гл. Ап. 124. Єв. отъ Мат. 58. Прочая обычно. — г) Въ тойже день на повседневной Вечерни стих. Окт. 3 и Святыхъ 3, Сл. и Нынѣ изъ Минеи. Входа нѣтъ. На стиховнахъ все изъ Октоиха. По „Нынѣ отпѹщаеши“: троп. Святыхъ, Сл. и Нынѣ: „Воспитавшейся“. Єкт. и отпѹстъ повседневный.

8) 25-го. Середа. Успеніе св. Анны Матере Пресв. Богородицы. (Отправѹ св. Женъ Олимпіады и Євпраксіи поемъ на Повечеріе.) а) Въ Вторникъ на великой Вечерни кад. 1-ая: „Блаженъ мѹжъ“ 1-ый антидонъ. На Господи воззвахъ стих. св. Анны 8, Слава и Нынѣ: тамже Входъ. Прокименъ дне. Чтеніе. На Стиховнѣхъ стихиры св. Анны 3. Слава и Нынѣ: тамже. По Нынѣ отпѹщаеши точію: троп. св. Анны. Отпѹстъ великій. — б) На Утрени на „Богъ Господь“ тропарь св. Анны 3-жды. По обычныхъ каѳизмахъ сѣдалны св. Анны. Полиелей. Величаніе. Сѣдаленъ 3-ій. Степенна: „Отъ юности моея“. Прокименъ: „Возваша праведніи“. Єв. отъ Мат. 56. Псаломъ 50. Слава: „Молитвами Богородицы“, И нынѣ: тойже. На стихъ: „Помилѹй мя Боже“ стихира гл. 6-ый: „Пріидите вси концы земніи“. По ектеніи „Спаси Боже“ канонъ Богородицы. Катавасія: „Отверзѹ ѹста моя“. На 9-ой пѣсни: Честнѣйшѹю. На Хвалитехъ стихиры св. Анны 4. Слава и Нынѣ: „Пріидите люболѣпственніи“. Славословіе великое. По Трисвятомъ: точію тропарь св. Анны. Отпѹстъ великій. — в) На Литургіи по входѣ: тропарь св. Анны. Сл. и Нынѣ: кондакъ Свят. Анны. Прокименъ: „Дивенъ Богъ въ Святыхъ своихъ“. Ап. 210. Єв. отъ Лѹки 36. Прочая обычно.

9) 27-го. Пятокъ. Св. великомученика и Цѣлителя Пантелеймона. а) Въ Четвертокъ на великой Вечерни „Блаженъ мѹжъ“ 1-ый антифонъ. На Господи воззвахъ стихиры Святаго 6 изъ Минеи, Слава Святомѹ гл. 6-ый: „Возсія днесь“, И нынѣ догматъ: „Кто тебе не ѹблажитъ“. Входъ. Прокименъ дне. Чтеніе. (Ищи мѣсяца Апрѣля въ 23-ый день.) Єкт. 2. На Стиховнѣхъ стихиры Святаго 3, Слава Святаго гл. 8.: „Матернее возлюбивъ благочестіе“; И нынѣ Богородиченъ: „Владычице пріими мольбы“. По Нынѣ отпѹщаеши: троп. Святаго, Слава и Нынѣ: „Тя ходатайствовавшѹю“. Отпѹстъ великій. — б) На Утрени на „Богъ Господь“ тропарь Святаго 2-жды, Слава и Нынѣ: „Тя ходатайствовавшѹю“. Кад. Сѣдалны 2 Святаго изъ Общины. Полиелей. Величаніе. Сѣд. 3-ій Степенна: „Отъ юности“. Прокименъ: „Праведникъ яко финиксъ“. Єв. отъ Лѹки 106. Псаломъ 50. Слава: „Молитвъ ради св. великомѹченика Пантелеймона“. И нынѣ: „Молитвъ ради Пр. Богородицы“. На стихъ: „Помилѹй мя Боже“ стихира гл. 6-ый: „Милостиваго Христа“. По ектеніи „Спаси Боже“. Канонъ Богородицы и Свят. Катавасія: „Отверзѹ ѹста моя“. На 9-ой пѣсни: Честнѣйшѹю. На Хвалитехъ стихиры Святаго 4, Сл. Святаго: „Днесь просія“, И нынѣ Богород.:

„Отъ всѧкихъ бѣдъ“. Славословіе великое. По Трисвѧтомъ: тропарь Свѧтаго, Слава и Нынѣ: „Тѧ ходатайствовавшꙋю“. Ектеніи 2 и отпꙋстъ великій. — в) На Литургіи по входѣ троп. Свѧтаго, Сл.: Кондакъ Свѧтаго, И нынѣ: Кондакъ Храма. (Идѣже храмъ Свѧтаго: „Застꙋпнице христіанъ“.) Прок. „Дивенъ Богъ“. Ап. 292. Ев. отъ Іоанна 52. Прочаѧ обычно.

10) 29-го. Недѣля 9-ая по Сошествіи св. Духа. Гл. 8. а) Въ Сꙋбботꙋ на великой Вечерни каѳ. 1. На Господи воззвахъ стих. Окт. 7 и Свѧтаго 3. Слава: Свѧтаго, И нынѣ догматъ гласа 8-го. Входъ. Прокименъ дне. На стиховнѣхъ стих. Октоиха. Слава и Нынѣ: Догматикъ 8-го гл. По Нынѣ отпꙋщаеши: тропарь воскресенъ, Слава: Свѧтаго, И нынѣ: „Еже отъ вѣка“. Отпꙋстъ недѣльный. — б) На Утрени на „Богъ Господь“ тропарь воскресенъ 2-ды, Слава: тропарь Свѧтаго, И нынѣ: „Еже отъ вѣка“. По обычныхъ каѳизмахъ сѣдальны Октоиха. Ангелскій Соборъ. Ѵпакой и Степенна гласа читаютсѧ. Прокименъ воскр. Еванг. воскр. 9-ое отъ Іоанна 65. Прочаѧ обычайно. Канонъ воскресенъ и Свѧтаго. Катавасіѧ: „Отверзꙋ оуста моѧ“. На 9-ой пѣсни: Честнѣйшꙋю и проч. На Хвалитехъ стих. Окт. 8. Слава Стихира 9-аѧ Евангельскаѧ, И нынѣ: Преблагословенна. Славословіе великое. Троп. „Воскресъ изъ гроба“. Прочаѧ обычайно. — в) На Литургіи по входѣ: Троп. воскресенъ, Сл.: кондакъ воскресенъ, И нынѣ: Кондакъ Храма. (Идѣже Храмъ Свѧтаго: Кондакъ Благовѣщеніѧ). Прокименъ гл. Ап. 128. Ев. отъ Маѳ. 59. Прочаѧ обычно. — г) Въ тойже день на Вечерни на Господи воззвахъ стихиры Октоиха 3. и ск. Апостолъ 3. Слава и Нынѣ: Богород. изъ Минеи. Входа нѣтъ. На Стиховнахъ все изъ Октоиха. По „Нынѣ отпꙋщаеши“: троп. Свѧт., Слава и Нынѣ: Богород.: „Красотѣ дѣвства“. Прочаѧ порѧдочно.

VIII. Авгꙋстъ.

1) 1-го. Середа. Происхожденіе честныхъ Древъ честнаго и животворящаго Креста. а) Въ Вторникъ на повседневной Вечерни на Господи воззвахъ стихиры ск. Креста 3 и ск. Мꙋченикъ Маккавей 3, Сл.: св. Мꙋчениковъ, И нынѣ: „Егоже древле“. Входа нѣтъ. На Стиховнѣхъ стихиры Октоиха 3, Слава: св. Мꙋченикъ, И нынѣ ск. Креста: „Гласъ Пророка твоего“. По Нынѣ отпꙋщаеши: троп. ск. Маккавей, Слава и Нынѣ троп. Креста: „Спаси Гди“. Отпꙋстъ малый. — б) На Утрени на „Богъ Господь“: тропарь Креста 2-ды, Слава: тропарь св. Мꙋченикъ, И нынѣ: тропарь ск. Креста. По обычныхъ каѳ. сѣдальны дне изъ Октоиха и абіе Пс. 50-ый. (Полѵелеѧ и Еванг. нѣтъ.) Канонъ Креста и ск. Маккавей. Катавасіѧ: „Крестъ начертавъ“. На 9-ой пѣсни: Честнѣйшꙋю. На Хвалитехъ стихиры Креста 3 и ск. Маккавей 3. Сл.: св. Маккавей. И нынѣ Креста. Славословіе великое. По Трисвѧтомъ: троп. ск. Маккавей, Сл. и Нынѣ: троп. Креста. Ект. 2 и отпꙋстъ великій. (Изнесеніе и поклоненіе св. Креста оу каѳ. Храмѣ не бываетъ.) — в) На Литургіи по входѣ: троп. Креста, Сл. и Нынѣ: конд. Креста. Прок. Креста:

„Спаси Гди люди“. Ап. 125. Єв. отъ Іоанна 60. и пр. — г) Водосвятіе. По заамвонной молитвѣ Ієрей идетъ къ тетраподу, идѣже есть пріуготовленна вода, пѣвецъ же первѣе чтетъ Пс. 142-ый, а посему поетъ „Богъ Гдь и явися намъ“ 2-ды съ тропаремъ: „Ко Богородицѣ прилѣжно“. Сл. и Нынѣ: „Не умолчимъ никогдаже, Бце“. Пс. 50 ый, по которомъ Ієрей поетъ тропари къ честь Бцы: „Єже радуйся Ангеломъ пріємшая“, предъ которыма же пѣвецъ припѣваетъ первѣе: „Пресвятая Бдце спаси насъ“; посему „Сл. и Нынѣ“. По Сл. и Нынѣ Ієрей поетъ вновь троп. къ Бцѣ, Архангеламъ и Ангеламъ, Предтечи, Апостоламъ, Мученикамъ и Безсребренникамъ.

Мѣс. Григор.	Имена дней седмичныхъ	Имена праздничныхъ и поминательныхъ дней
1	Сер.	⊙ Происх. Ч. Др. Ч. Кр.
2	Четв.	Перенес. мощей св. Стеф.
3	Пат.	Ісаакій
4	Субб.	Ск. 7 Отрок. въ Єфесѣ
Нед. 10-ая по Сош. св. Духа. Гл. 1. Утр. Єв. воскр. 10-ое отъ Іоанна 66. На Лит. Ап. зач. 131. Єв. отъ Мат. 72.		
5	Нед.	Євсигній
6	Пон.	⊕ Преображеніе Господне
7	Втор.	Дометій пр.
8	Сер.	Ємиліанъ
9	Четв.	† Матфій Апостолъ
10	Пат.	Лаврентій
11	Субб.	Єуплъ Архидіаконъ
Нед. 11-ая по Сош. св. Духа. Гл. 2. Утр. Єв. воскр. 11-ое отъ Іоанна 67. На Лит. Ап. зач. 141. Єв. отъ Мат. зач. 77.		
12	Нед.	Фотій
13	Пон.	⊙ Максимъ (Отд. Пр.)
14	Втор.	Михей (Предпр. Усп.)
15	Сер.	⊕ Успеніе Пр. Богородицы
16	Четв.	⊙ Перенес. нер. Образа
17	Пат.	Миронъ
18	Субб.	Флоръ и Лавръ
Нед. 12-ая по Сош. св. Духа. Гл. 3. Утр. Єв. воскр. 1-ое отъ Мат. зач. 116. На Лит. Ап. зач. 158. Єв. отъ Мат. 79.		
19	Нед.	Андрей Стратилатъ
20	Пон.	⊕ Стефанъ ц. угорскій
21	Втор	Фаддей
22	Сер.	Агафоникъ
23	Четв.	⊙ Лупъ (Отд. Усп.)
24	Пат.	Євтихъ
25	Субб	Варфоломей и Титъ
Нед. 13-ая по Сош. св. Духа. Гл. 4. Утр. Єв. воскр. 2-ое отъ Марка зач. 70. На Лит. Ап. зач. 166. Єв. отъ Мат. зач. 87.		
26	Нед.	Адріанъ и Наталія
27	Пон.	Пименъ
28	Втор	Мойсей и Августинъ
29	Сер.	⊕ Усѣкн. Гл. Іоанна Крест.
30	Четв.	Александеръ, Іоаннъ, Пав.
31	Пат.	⊙ Пол. ч. Пояса Пр. Д.

Пѣвецъ же и предъ сими тропарями припѣваетъ первѣе: „Пресвятая Бце спаси насъ“, посему „Святіи Архангелы и Ангели молите Бога о насъ“; — далѣе: „Св. Предтече моли Бога о насъ“, — посему: „Святіи Апостолы и Мученицы молите Бога о насъ“, — далѣе же: „Святіи Безсребренники молите Бога о насъ“, на послѣдъ же „Слава и Нынѣ“ и поется отъ пѣвца троп.: „Милосердія двери“. На что Ієрей возглашаетъ: Гду пом. и „Яко святъ еси Боже нашъ“ и поются троп. самогласнѣ: „Нынѣ наста время“ по Трисвятымъ. Вонмимъ, миръ всѣмъ и Прокименъ: „Гдь просвѣщеніе мое“. Ап. 306. Єв. отъ

Іоан. 14. По скончаніи Єв. ект. мирнаѧ, ꙗкоже есть выполненна въ Требникѹ. Посемѹ Іерей велегласно возглашаетъ: „Гдѹ помолимсѧ“ и четъ молитвѹ: „Гди Боже нашъ“, во которой, когда Іерей сіи слова глаголетъ: „И нынѣ низпосли благодать св. Твоего Дѹха“, благословитъ водѹ крестообразно, погрѹжаѧ въ ней персты свои трижды, — далѣе въ продолженіи сей молитвы сіи слова: „И сохрани Гди раба твоего благовѣрнаго царѧ нашего Франциска Іосифа“ велегласно глаголетъ трижды, на что ликъ поетъ: „Гди помилѹй“ 3-ды съ краснопѣніемъ, — и оканчиваетъ обычно съ возгласомъ. Посемѹ: „Миръ всѣмъ“, „Главы ваша“ на что ликъ поетъ длѣнніе: „Тебѣ Гди“, и такъ слѣдѹетъ возгласъ. По возгласѣ Іерей благословитъ водѹ крестообразно погрѹжаѧ крестъ въ водѹ 3-ды, низводѧ и возводѧ его, поетъ тропарь: „Спаси Гди“, который и ликъ повторѧетъ 2-ды. Посемѹ Іерей крестъ поцѣловавъ и людѧмъ даваѧ длѧ цѣлованіѧ, окропитъ всѣхъ присѹтствѹющихъ свѧщенною водою, таже и св. олтарь и св. церковь. Пѣвецъ же поетъ стихиры „Источникъ исцѣленій“. Послѣ которыхъ слѣдѹетъ „Бѹди имѧ Господне“ 3 ды и отпѹстъ св. Литѹргіи.

Примѣчаніе: Отъ сего днѧ начинаемъ Постъ къ Оуспенію Пр. Дѣвы.

2) 5-го. Недѣля 10-ая по Сош. св. Духа. Гл. 1. а) Въ Сѹбботѹ на вел. Вечерни каѳ. 1. На Гди воззвахъ стихиры Окт. 4, Предпразденства 3 и Свѧтыхъ 3. Слава Предпразденства, И нынѣ догматъ гл. 1-го: „Всемірнѹю славѹ“. Входъ. Прокименъ: „Гдь воцарисѧ“. На Стиховнѣхъ стихиры Окт. 4. Слава и Нынѣ: Предпразденства. По Нынѣ отпѹщаеши тропарь воскресенъ, Слава: тропарь Свѧтыхъ, И нынѣ предпразд. Отпѹстъ недѣльный. — б) На Утрени на „Богъ Гдь“: Тропарь воскресенъ 2-ды, Слава: тропарь Свѧтыхъ, И нынѣ: предпразденства. По обычныхъ кадизмахъ сѣдалны Окт. и Ангелскій Соборъ. Упакой и Степ. гл. четсѧ. Прокименъ воскр. гл. Еванг. воскр. 10-ое отъ Іоанна 66. Воскресеніе Христово разъ, проч. же обычайно. Канонъ воскресенъ и Свѧтыхъ. Катавасіѧ: „Крестъ начертавъ Мойсей“. На 9-ой пѣсни: Честнѣйшѹю. По канонѣ: Ект. малаѧ и „Свѧтъ Гдь“ 3-ды. На Хвалитехъ стихиры Октоиха 4 и предпразденства 4 со славнымъ. Слава Стихира 10 ая Евангельскаѧ, И нынѣ: „П. благословенна еси“. Славословіе великое. По Трисвѧтомъ точію тропарь „Днесь спасеніе мірѹ бысть“. Ект. 2 и отп. недѣльный. — в) На Литургіи по входѣ: троп. воскресенъ и предпразденства, Слава: кондакъ воскресенъ, И нынѣ: кондакъ предпраз. Прокименъ гласа. Ап. 131. Ев. отъ Матѳеѧ 72. Прочаѧ обычно.

3) 6 го. Понедѣлокъ. Преображеніе Господне. а) Въ Недѣлю на малой Вечерни вмѣсто ект. мирной Господи помилѹй 12, на Господи воззвахъ стихиры праздника 4, Слава и Нынѣ праздника: „Мракъ законный“. Входа нѣтъ. Вмѣсто „Исполнимъ“ Господи помилѹй 12. На Стиховнѣхъ всѧ праздника. По Нынѣ отпѹщаеши: точію троп. праздника разъ. Єктеніѧ „Помилѹй насъ Боже“ и отпѹстъ наименьшій праздника. — в) На великой Вечерни съ Литіею по „Слава свѧтѣй“ глаголемъ „Пріидите поклонимсѧ 3. Прочаѧ обычайно. По єктеніи мирной кадизмы нѣтъ. На Господи воззвахъ стихиры праз-

дника 8. Слава и Нынѣ гл. 6: „Прообразꙋѧ воскресеніе твое". Входъ. Прокименъ дне. Чтеніе. Рцемъ вси. Сподоби. Исполнимъ. Стихиры на Литіи (подъ которыми Іерей взыйдетъ къ тетраподꙋ, на немже сꙋть пріꙋготовленны предложеніѧ), по Слава и Нынѣ Ектеніѧ: „Спаси Боже". На Стиховнѣхъ стихиры праздника. Сл. и Нынѣ. По Нынѣ отпꙋщаеши: троп. праздника 3-ды. Молитва на Благословеніе хлѣбовъ. По молитвѣ „Бꙋди имѧ Господне" 3-ды и по Псалмѣ 33-омъ Іерей предъ царскими дверьми стоѧ, благословлѧетъ народъ пѣвцꙋ возглаголющꙋ „Именемъ Господнимъ благослови Отче", начинаетъ Оутреню съ „Слава свѧтѣй". — в) На Утрени на „Богъ Господь" тропарь праздника 3-ды. По обычныхъ кадизмахъ сѣдалны 2 праздника. Полиелей. Величаніе. Сѣдаленъ 3-ій праздника съ Богородичнымъ его. Степенна: „Отъ юности". Прокименъ: „Ѳаворъ и Ермонъ". Еванг. отъ Лꙋки 45. (Воскресеніе Христово не глаголемъ). Псалмъ 50. Славн на 2-ый гл. болгарскій: „Всѧческаѧ днесь". И нынѣ: тойже. На стихъ: „Помилꙋй мѧ Боже" стихира: „Божества твоего Спасе". По ектеніѧ „Спаси Боже" каноны два праздника. Катавасіѧ: „Крестъ начертавъ". На 9-ой пѣсни: Величай. (Свѧтъ Гдь не глаголемъ.) На Хвалитехъ стихиры праздника 4. Слава и Нынѣ: тамже. Славословіе великое. По Трисвѧтомъ точію тропарь праздн. Ект. 2 и отпꙋстъ великій праздника. — г) На Литургіи антифоны и входное праздника. По входѣ: тропарь праздн., Слава и Нынѣ: кондакъ праздника. Прокименъ праздника. Апост. 65. Ев. отъ Маѳеѧ 70. Вмѣсто Достойно ірмосъ 9-ой пѣсни съ припѣвомъ. По „Бꙋди имѧ Господне" бываетъ благословеніе новой пшеницы и новаго гроздіѧ изъ Требникꙋ. Отпꙋстъ праздника. — д) Въ тойже день на повседневной Вечерни на Гди воззвахъ стихиры праздника 3 и св. Дометіѧ 3, Слава и Нынѣ: праздника. Входъ. Прокименъ великій: „Богъ нашъ на небеси". Рцемъ вси. „Сподоби Гди" Исполнимъ. На Стиховнѣхъ всѧ праздника. По Нынѣ отпꙋщаеши: троп. Свѧтаго; Слава и Нынѣ: праздника. Отпꙋстъ праздника до отданіѧ.

4) 9-го. Четвертокъ. Св. Апостола Матѳіѧ. а) Въ Середꙋ на великой Вечерни кад. „Блаженъ мꙋжъ" 1-ый антифонъ. На Господи воззвахъ стихиры праздника 3 и Свѧтаго 5. Слава: Свѧт., И нынѣ праздника. Входъ. Прок. дне. Чтеніе. Ектеніи. На Стиховнѣхъ стих. праздника. Слава: Апостолꙋ, И нынѣ: празднику. По „Нынѣ отпꙋщаеши" троп. Свѧтаго, Слава и Нынѣ: праздника. Отпꙋстъ великій. — б) На Утрени троп. праздника 2-ды, Слава: Свѧтаго, И нынѣ: праздника. Сѣд. Свѧтаго. Полиелей и Величаніе. Сѣдаленъ 3-ій Свѧтаго. Степенна: „Отъ юности моеѧ". Прокименъ: Свѧтаго, Еванг. отъ Іоанна 67. По 50-омъ псалмѣ на Слава: „Молитвами Свѧтаго Апостола Матѳіѧ", на И нынѣ: „Молитвами Бг. Богородицы". На стих. „Помилꙋй мѧ Боже", стихира: „Изліѧсѧ благодать". Канонъ праздн. и Свѧтаго. Катавасіѧ праздн. „Лицы Ізраильстіи". На Хвалитехъ стих. праздн. 3. и Свѧтаго 3. Слава: Свѧтаго, И нынѣ: праздн. Славословіе великое. По Трисвѧтомъ тропарь Свѧтаго, Сл. и Нынѣ: праздника. Ектеніи 2 и отпꙋстъ великій праздника. — в) На Литургіи по входѣ: троп. праздн. и Свѧтаго, Сл.: конд. Свѧтаго, И нынѣ: конд. праздн. Ап. 2. Ев. отъ Лꙋки 40. Отпꙋстъ праздника.

5) 12-го. **Недѣля 11-ая по Сошествіи св. Духа.** Гл. 2. а) Въ Сꙋбботꙋ на великой Вечерни каѳ. 1. Стихиры на Господи воззвахъ Окт. 4. св. мꙋченикꙋ 3. и Преподобномꙋ 3. Слава Преподобномꙋ, И нынѣ догматъ гл. 2. Входъ. Прокименъ дне. Ект. 2. На стиховнѣхъ стихиры Окт. 4, Слава Преподобномꙋ, И нынѣ: по празд. По Нынѣ отпꙋщаеши: тропарь воскр. и Мꙋченикꙋ, Слава Преподобномꙋ, И нынѣ: по празд. Отпꙋстъ недѣльный. — б) На Утрени на „Богъ Господь“ тропарь воскресенъ 1-ды и мꙋченикꙋ, Слава: тропарь Преподобномꙋ, И нынѣ: по празд. По каѳ. (2., 3. и 17.) сѣд. Октоиха. Ангелскій соборъ. Прок. воскр. Еванг. воскресное 11-ое отъ Іоанна 67. Воскр. Христово. Канонъ воскр.; по празд. и Свят. Катавасія по празд. „Лицы израильстій“. Прочая обычайно недѣли. На Хвалитехъ стихиры 4, по празд. 4 съ наславникомъ, Слава: стихира Ев. 11-ая. И нынѣ Преблагословенна Славословіе великое. По Трисвятомъ троп. воскр. Ект. 2 и отпꙋстъ недѣльный. — в) На Литургіи по входѣ тропарь воскр. и празд., Слава: кондакъ воскресенъ, И нынѣ: конд. празд. Проким. гл. Ап. 141. Ев. отъ Матѳея зач. 77. Прочая обычайно.

6) 13-го. Понедѣлокъ. **Отданіе Преображенія.** (Слꙋжбꙋ святаго Максима исповѣдника поемъ предварительно.) а) Въ Недѣлю на Вечерни на Господи воззвахъ стихиры 6 поемыя на самый праздникъ. Слава и Нынѣ: праздника. Входа нѣтъ. На стиховнѣхъ стихиры съ Слава и Нынѣ: праздника. По Нынѣ отпꙋщаеши точію тропарь праздника. Отпꙋстъ малый праздника въ немже и Свят., иже на рядꙋ поминаемъ. — б) На Утрени на „Богъ Господь“ троп. праздника 3-ды. По обычныхъ каѳизмахъ сѣдальны оба праздника. (Полиелея и Евангелія нѣтъ.) Псаломъ 50-ый. Каноны оба праздн. Катавасія: „Крестъ начертавъ Мойсей“. На 9-ой пѣсни: „Величай дꙋше моя“. На Хвалитехъ вся праздника. Славословіе великое. По Трисвятомъ: точію тропарь праздника. Ект. 2 и отпꙋстъ великій праздника. — в) На Литургіи Изобразительная. На входѣ: „Пріидите поклонимся“ и припѣвъ окончательный праздника. По входѣ: тропарь праздника, Слава и Нынѣ: кондакъ праздника. Ап. 179. Ев. отъ Марка 2. Вмѣсто Достойно: Припѣвъ и ірмосъ 9-ой пѣсни изъ канона праздничнаго. Прокименъ и Причастенъ праздника. Отпꙋстъ праздничный.

7) 15-го. Середа. **Успеніе Пр. Бцы.** а) Въ Вторникъ на малой Вечерни по обычномъ началѣ вмѣсто ект. мирной Гди пом. 12. и абіе на Гди воззвахъ стакимъ стихиры 4 праздника съ Слава и Нынѣ. Входа нѣтъ. Прокимена дне. Вмѣсто Исполнимъ Гди пом. 12. На Стиховнѣхъ вся праздника. По Нынѣ отпꙋщ.: точію троп. праздника Ектенія „Помилꙋй насъ Боже“ и отпꙋстъ наименьшій. — в) Въ Недѣлю вечеромъ 6-го часа отправляемъ Акаѳистъ къ Оуспенію Пр. Дѣвы Маріи. Ієрей въ епитрахилѣ стоя предъ царскими дверьми возглашаетъ: „Благословенъ Богъ нашъ“. Пѣвецъ же: Аминь и абіе Царю небесный. Трисвятое. Отче нашъ и возгласъ. По возгласѣ Ієрей входитъ въ св. Олтарь, а пѣвцы поютъ тропари за всякое прошеніе: „Помилꙋй насъ Гди“, Слава: „Гди помилꙋй насъ“, И нынѣ: „Милосердія двери“. По семꙋ Гди пом. 12. Слава и Нынѣ:

Прійдите покл. 3 ды, и абіе пс. 142-ый: „Гди оуслыши“. По псалмѣ: Слава и Нынѣ: Аллилѹіа 3. Гди пом. 12. Слава и Нынѣ тропарь: „Въ рождествѣ дѣвство“ одиножды. По семѹ: Гди помилѹй 3. Слава и Нынѣ и псалмъ 50-ый: „Помилѹй мя Боже“. Посемѹ Іерей въ фелонѣ выходитъ на амвонъ, гдѣ передъ тетраподомъ, положеннымъ передъ иконою Бцы, поетъ перемѣнаючи 13 кондаковъ и 13 ікосовъ, и заключаетъ 1-ымъ кондакомъ: „Избранной отъ всѣхъ родовъ“. Кондаки Іерей окончиваетъ на Аллилѹіа (изъявше 1-ый и послѣдный), а ікосы на „Радѹйся обрадованная въ оуспеніи твоемъ насъ не оставляющая“. Сія окончанія и пѣвцы всегда повторительно поютъ. Посемѹ поется Свѣтиленъ Оуспенія: „Апостолы отъ конецъ земли“, и то 3-ды. По свѣтилномъ Іерей стоя предъ тетраподомъ возглашаетъ: „Паки и паки Гдѹ помолимся“ и на колѣнахъ чтетъ 1-ѹю молитвѹ: „О Пресвятая Бце“. По 1-ой молитвѣ вновь возглашаетъ: „Гдѹ помолимся“ и чтетъ 2-ѹю молитвѹ: „Царице моя преблагая“. По молитвахъ пѣвцы поютъ: „Достойно есть“, и абіе глаголютъ: Трисвятое. Отче нашъ съ возгласомъ и поется тропарь „Въ рождествѣ дѣвство“. Ектенія Полѹнощницы: (Зри Молитвословъ, въ Бѹдапештѣ 1878. стр. 267. О давшимъ на молитвѹ.) Гди пом. 3-ды. И возгласъ: „Оуслыши ны Боже“. Отпѹстъ наменьшій Оуспенія отъ: „Слава тебѣ Христе“ и Благословеніе. — в) Вечерня съ Литіею. По „Слава святѣй“ Прійдите поклонимся 3-ды; по мирной ектеніи: Блаженъ мѹжъ 1-ый антифонъ. На Гди воззвахъ стихиры праздника 8. Слава и Нынѣ: „Боголачальнымъ мановеніемъ“. Входъ. Прокименъ дне. Чтеніе. На Литіи стихиры съ Слава и Нынѣ. Посемѹ слѣдѹетъ ект. литійная: „Спаси Боже“. На Стиховнѣхъ вся праздника. По Нынѣ отпѹщаеши: троп. праздн. 3-ды. Посемѹ глаголется молитва на благословеніе хлѣбовъ. Бѹди имя Гдне 3-ды, и по псалмѣ 33-емъ Іерей стоя предъ царскими дверьми благословляетъ народъ. На слова „Именемъ Гднимъ благослови Отче“ начинаетъ Оутреню отъ „Слава святѣй“. — г) На Утрени на „Богъ Гдь“ троп. праздника 3-ды. По обычныхъ кадизмахъ сѣдалны два праздника. Полѵелей. Величаніе. Сѣдаленъ 3-ій праздника. Степенна: „Отъ юности моея“. Прок. праздника. Ев. отъ Лѹки 4. Псалмъ 50-ый. Слава: Молитв ми Пр. Бцы. И нынѣ: тойже. На стихъ „Помилѹй мя Боже“ стих. гл. 6-ый: „Егда преставленіе пречистаго твоего Тѣла“. По ект. „Спаси Боже“ каноны праздника два. Катавасія: „Превкрашенная“ и проч. На 9-ой пѣсни припѣвъ: „Ангелы Оуспеніе“. Свѣтиленъ: „Апостолы отъ конецъ“ и проч. поется 3-ды. На Хвалитехъ стихиры праздн. 4. Слава и Нынѣ гл. 6-ый: „На безсмертное твое оуспеніе“. Славословіе великое. По трисвятомъ: тропарь праздника точію. Отпѹстъ великій Оуспенія. — д) На Литургіи поемъ Изобразительная. На входѣ: „Прійдите поклонимся“ и припѣвъ Бцы. По входѣ: троп. праздника, Слава и Нынѣ: кондакъ его. Прок. праздн. Ап. 240. Ев. отъ Лѹки 54. Вмѣсто Достойно: Припѣвъ и ірмосъ 9-ой пѣсни до отданія. Прочая обычайно. Отпѹстъ Оуспенія до отданія, изъявше недѣлю.

8) 16-го Четвертокъ. Перенесеніе отъ Едеса въ Константиноградъ нерукотвореннаго Образа Господня. а) Въ Середѹ на повседнев-

ной Вечерни на Гди воззвахъ стихиры Оуспеніѧ 3, и Образа 3, Слава: Образа; И нынѣ: праздника. Прок. дне. (Входа нѣтъ.) На Стиховнѣхъ стихиры праздн. Сл.: Образа. И нынѣ праздн. и проч. По Нынѣ отпѹщаеши: тропарь Образа, Слава и Нынѣ: тропарь праздн. и Отпѹстъ Образа. — б) На Утрени на „Богъ Гдь" троп. Образа 2-ды, Слава и Нынѣ праздн. По обычныхъ каѳ. сѣдалны изъ Минеи. (Полѵелеѧ и Еванг. нѣтъ). По псалмѣ 50-омъ Канонъ праздн. и Образа. Катавасіѧ праздника: „Преѹкрашеннаѧ". На 9-ой пѣсни: Честнѣйшѹю. На Хвалитехъ стихиры Образа 4 съ припѣвы его. Слава: Образа, И нынѣ: праздника. Славословіе великое. По Трисвѧтомъ тропарь Образа, Сл. и Нынѣ праздника. Ект. 2 и отпѹстъ Образа. — в) На Литургіи по входѣ: тропарь праздника и Образа. Слава: кондакъ Образа, И нынѣ: кондакъ праздника. Прокименъ Образа Ап. 173 Еванг. отъ Лѹки 48. отъ пол̾. Вмѣсто Достойно: Припѣвъ и ірмосъ праздн. Причастенъ Образа. Отпѹстъ Образа.

9) 18-го. Сѹббота. День Рожденія Благовѣрнаго Царя нашего Франциска Іосифа I-го. — На Литургіи тропарь, Апост. и Еванг. за всѧкое прошеніе По Литѹргіи многолѣтствіе.

10) 19-го. Недѣля 12-ая по Сошествіи св. Духа. Гл. 3. а) Въ Сѹбботѹ на великой Вечерни каѳ. 1-аѧ всѧ. На Господи воззвахъ стих. Октоиха 4, попразденствѹ 3, и св. мѹченика 3. Сл. праздн., И нынѣ догматъ гл. 3-го. Входъ. Прок. „Господь воцарисѧ". На стиховнахъ стих. Окт. 4, Слава и Нынѣ: праздн. По „Нынѣ отпѹщаеши" троп. воскресенъ, Сл. Свѧтаго, И нынѣ: праздн. Отпѹстъ недѣльный. — б) На Утрени на „Богъ Господь" тропарь воскресенъ 2-ды; Сл. Св., И нынѣ: праздн. По обычныхъ каѳизмахъ сѣдалны Октоиха съ Богородичны ихъ. Ангелскій соборъ. Ѵпакой, Степенна и Прок. воскр. Ев. воскр. 7-ое отъ Маѳ. 116 Воскресеніе Христово. Пс. 50. Прочее обычно. По ектеніи „Спаси Боже" Канонъ воскресенъ Праздника и Свѧтаго. Катавасіѧ: „Преѹкрашеннаѧ". На 9-ой пѣсни: Честнѣйшѹю. По Канонѣ ект. малаѧ и „Свѧтъ Господь Богъ нашъ". На Хвалитехъ стихиры Октоиха 4 и праздника съ славнымъ 4. Слава стихира Еванг. 7-аѧ; И нынѣ: Преблагословенна еси. Славословіе великое. По трисвѧтомъ троп. воскр.: „Днесь спасеніе". Ект. 2 и Отпѹстъ недѣли. — в) На Литургіи по входѣ тропарь воскресенъ и праздн. Сл.: Кондакъ воскр., И нынѣ: праздн. Прок. гл. и праздн. Апост. 158. Еванг. отъ Маѳ. 79. Вмѣсто Достойно: Прочее обычайно.

11) 20-го. Понедѣлокъ. Св. Стефана, I-го Равноапостольнаго царя Угорскаго. (Св. Самѹила прелагаемъ на Повечеріе). а) Въ Недѣлю на Вечерни „Блаженъ мѹжъ" 1-ый антифонъ. На Господи воззвахъ стихиры праздника 3 и св. Стефана (изъ Общины единомѹ Апостолѹ) 5, Слава: Свѧтаго; И нынѣ праздника: „На безсмертное твое". Входъ. Прокименъ дне и Чтеніе. (Апостолѹ единомѹ изъ Общины.) На Стиховнѣхъ стихиры Свѧт. 3 (изъ Общины Апостолѹ единомѹ); Слава Свѧтаго гл. 2-ый: „Оставилъ землнаѧ"; И нынѣ праздника: „Егда преставленіе". По Нынѣ отпѹщаеши тропарь Свѧтаго: „Равноапостоле св. Стефане моли милостиваго Бога" и пр. Слава и Нынѣ:

праздника. Отпуст праздника и проч., в немже и св. Стефана и св. Самуила поминаем. — б) На Утрени на „Бог Господь“ троп. праздника 2-ды, Слава: тропарь Святаго, И нынѣ: праздника. По обычных кадизмах 2 сѣдалны Святаго (из Общины единому Апостолу); Слава и Нынѣ: праздника. Полиелей. Величаніе: „Величаем тя благовѣрный и равноапостольный Царю Стефане, и чтем святую память твою, ідолы поправшаго, и всю землю угорскую просвѣтившаго“. (Зри Молитвослов, Унгвар 1895. стран 861.) Стихи к сему Величанію припѣваем из Псалма: „Небеса повѣдают славу Божію“. По Величаніи Сѣдален 3-ій Святаго с Богородичным его. Степенна: „От юности моея“. Прокимен: „В всю землю“. Єв. от Іоанна 36. Псалм 50. Слава: „Молитвами св. Равноапостольнаго Царя Стефана“, И нынѣ: „Молитвами Пр. Бцы“. На стих: „Помилуй мя Боже“ стихира (из Общины единому Апостолу) гл. 6-ый: „Из божественнаго Духа“. Канон праздника: „Воду прошед“ и Святаго: „Пѣснь возслем“. Катавасія попразденства: „Лицы Ізраильстіи“. На 9-ой пѣсни Честнѣйшую. На Хвалитех стихиры праздника 3, и Святаго 3. Слава Святаго: „Оставив земная“, И нынѣ праздника: „Закона и пророков“. Славословіе великое. По Трисятом: тропарь Святаго, Слава и Нынѣ: праздника. Отпуст праздника, как на Вечерни. — в) На Литургіи Изобразителная. На входѣ: „Пріидите поклонимся“ и припѣв окончательный праздника. По входѣ: троп. праздника и троп. Святаго; Слава кондак Святаго: „Яко звѣзду“, И нынѣ: кондак праздника. Прокимен Святаго: „В всю землю“. Ап. зач 131. Єв. от Луки зач. 51. Вмѣсто Достойно: Припѣв праздника. Отпуст праздника. — г) В тойже день на Вечерни на Гди воззвах стихиры перв. свят. 3 и св. мученици 3. Сл. и Нынѣ праздн. Входа нѣт. На Стиховнѣх все праздн. По Нынѣ отпущаеши: тропарь св. Апост., Сл. ск. мученици, И нынѣ: праздн. Отпуст повседневный.

12) 23-го. Четверток. Отданіе Успенія. а) В Середу на повседневной Вечерни на Господи воззвах стихиры вся со Сл. и Нынѣ праздника, писанныя на самый праздник. Входа нѣт. Прокимен дне. На стиховнах стихиры с Слава и Нынѣ: праздника. По Нынѣ отпущаеши тропарь праздника 1-ды. Отпуст малый праздн. — б) На Утрени на „Бог Гдь“ троп. праздника 3-ды. По обычных кадизм. Сѣдалны Праздн. (Полиелея и Єв. нѣт.) Пс. 50. Канон праздн. 2, Катавасія „Преукрашенная“. На 9-ой пѣсни: Величай. На Хвалитех вся праздника. Славословіе великое. По Трисятом точію троп. праздн. Отпуст великій праздника. — в) На Литургіи по входѣ троп. праздника, Слава и Нынѣ кондак его. Прокимен праздн. Ап. 190. Єванг. от Марка 14. Вмѣсто Достойно: Величай. Отпуст праздника.

13) 26-го. Недѣля 13-ая по Сошествіи св. Духа. Гл. 4. а) В Субботу на вел. Вечерни каѳ. 1. На Гди воззвах стихиры Окт. 7, и Свят. 3. Слава Святым, И нынѣ догмат гл. 4-го. Вход. Прокимен: „Господь воцарися“. На Стиховнѣх стихиры Октоиха 4. Слава Святых, И нынѣ догматик гл. 4-го. По Нынѣ отпущаеши тропарь воскресен, Слава: тропарь Святых, И нынѣ: „Єже от вѣка“. Отпуст недѣльный. — б) На Утрени на „Бог

Господь": тропарь воскресенъ 2-ды, Сл. тропарь Святыхъ, И нынѣ: „Еже отъ вѣка". По обычныхъ каѳизмахъ Сѣдалны Октоиха и Ангелскій Соборъ. Упакой и Степенна гласъ чтется. Прок. воскр. Еванг. воскр. 2-ое отъ Марка 70. Воскресеніе Христово разъ, прочая же обычайно. Канонъ воскресенъ и Святыхъ Катавасія: „Крестъ начертавъ Мойсей". На 9-ой пѣсни: Честнѣйшую. По канонѣ ект. малая и „Святъ Господь" 3-ды. На Хвалитехъ стихиры Окт. 8. Слава Стихира 2-ая Евангельская, И нынѣ: „Преблагословенна еси". Славословіе великое. По Трисвятомъ тропарь воскр. „Воскресъ изъ гроба". Отп. Недѣли. — в) На Литургіи по входѣ: тропарь воскр. Слава: конд. воскресенъ, И нынѣ: Храма. (Идѣже Храмъ Святаго: Кондакъ Рождества Бцы.) Прок. гл. Ап. 166. Еванг. отъ Маѳ. 87. Прочее обычно. — г) Въ тойже день на Вечерни на Гди воззвахъ стихиры Октоиха 3, и св. Пимена 3, Слава: св. Пимена, И нынѣ Богород. изъ Октоиха „Слово себезначалное". Входа нѣтъ. На Стиховнѣхъ стихиры всѣ изъ Окт. Сл Свят.: И нынѣ Богород.: „Архангела Гавріила". По Нынѣ отпущаеши: троп. Свят., Сл. и Нынѣ: Богород.: „Радуйся Ангеломъ". Отпустъ повседневный.

14) 29-го. Середа. Усѣкновеніе Ч. Главы св. Іоанна Крестителя. (Въ сей день бываетъ строгій постъ.) Въ Вторникъ на вел. Вечерни каѳ. „Блаженъ мужъ" 1-ый антифонъ. На Гди воззвахъ стихиры Святаго 8. Слава: Святаго, И нынѣ: „Кто тебе не ублажитъ". Входъ. Прокименъ дне. Чтеніе. На Стиховнѣхъ стихиры Святаго 3, Слава Святаго гл. 8-ый: „Предтече Спасовъ", И нынѣ догматикъ „Безневѣстная Дѣво". По Нынѣ отпущаеши: троп. Святаго, Слава и Нынѣ Богород.: „Вся паче смысла". Отпустъ великій. — б) На Утрени на „Богъ Гдь": тропарь Святаго 2-ды, Слава и Нынѣ: „Вся паче смысла". По обычныхъ каѳ. сѣдалны Святаго 2 съ Богород. ихъ. Полиелей. Величаніе и Сѣдаленъ 3-ій Святаго. Степенна „Отъ юности моея". Прокименъ: „Честна предъ Гднемъ" и проч. Ев. отъ Маѳ. 57. Пс. 50-ый. Слава: „Молитвами св. Предтечи Іоанна" и проч. И нынѣ: „Молитвами Пр. Бцы". На стихъ „Помилуй мя Боже" стихира гл. 6.: „Пляса ученица всеľукаваго". По ектеніи „Спаси Боже" каноны Святаго два. Катавасія: „Крестъ начертавъ Мойсей". На 9-ой пѣсни: Честнѣйшую. На Хвалитехъ стихиры Святаго 4. Слава гласъ 6-ый: „Паки Иродія бѣсится". И нынѣ: „Богородице ты еси лоза". Славословіе великое. По Трисвятомъ тропарь Святаго; Слава и Нынѣ: „Вся паче смысла". Ект. два и Отпустъ великій. — в) На Литургіи по входѣ: Тропарь Святаго, Слава: кондакъ Святаго, И нынѣ: Кондакъ храма. (Идѣже храмъ Святаго: Застѣпнице христіанъ.) Прокименъ: „Возвеселится праведникъ. Ап. 38. Ев. отъ Марка 24. Причастенъ: „Въ память вѣчную". Прочая обычайно. — г) Въ тойже день на Гди воззвахъ стихиры Предтечи 3, и св. Патріарховъ 3, Сл. Предт. гл. 6. „Паки Іродія", И нынѣ Богород. изъ Окт. гл. 6. Входа нѣтъ. На стиховнѣхъ стихиры Окт., Слава Предт. гл. 4. И нынѣ Богород. гл. 4.: „Имущие тя". По Нынѣ отпущаеши троп. Предт., Слава Свят., И нынѣ Богород.: „Слово Отчее". Ектенія и Отпустъ повседневный.

15) 31-го. Пятокъ. Положеніе ч. Пояса Пр. Богородицы. а) Въ Четверь на великой Вечерни на Гди воззв. стихиры Пояса изъ Ми-

ніи 8, Слава и Нынѣ гл. 2-ый: „Яко вѣнцемъ пресвѣтлымъ". Входъ. Прокименъ дне. Чтеніе (Ищи Августа въ 5 день.) На Стиховнѣхъ стихиры Пояса 3, Слава и Нынѣ: тажже. По Нынѣ отпущаеши троп. Пояса точію и Отпустъ великій — б) На Утрени на Богъ Гдь тропарь Пояса 3-ды. По обычныхъ каѳ. сѣдалны два Пояса. Полиелей. Величаніе и Сѣдаленъ 3-ій Пояса. Степенна: „Отъ юности моея". Прокименъ: „Помяну имя твое". Ев. отъ Луки 4. Псал. 50 ый. Слава: „Молитвами Пресвят. Богородицы". И нынѣ: тойже. На стихъ: „Помилуй мя Боже" стихира гл 6.: „Дивна православныхъ торжестка". Каноны Бцы 2; Катавасія: „Кресь начертавъ". На 9-ой пѣсни: Честнѣйшую. На Хвалитехъ стихиры Пояса 4, Сл. и Нынѣ гл. 2.: „Смыслъ очистивше и оумъ". Славословіе великое". По Трисвятомъ: тропарь Бцы точію. Ект. два и отпустъ великій. — в) На Литургіи по входѣ троп. Бцы, Слава и Нынѣ: конд. ея. Прокименъ: „Величитъ душа моя". Ап. 320. Ев. отъ Луки 54. Причастенъ Чашу спасенія и проч.

IX. Сентябрь.

1) 1-го. Суббота. Начало Індикта, сирѣчь новаго лѣта. а) Въ Пятокъ на великой Вечерни по ектеніи мирной „Блаженъ мужъ" 1-ый антифонъ. На Господи воззвахъ стихиры Індикта 3, и Преподобнаго Симеона 3. Слава: Індикта, И нынѣ: Догматъ гл. 4. Входъ. Прокименъ дне. Чтеніе. На Стиховнѣхъ стихиры Індикта 4 съ стихи его, Сл. св. Симеона, И нынѣ: Індикта. По Нынѣ отпущаеши: троп. Індикта, Слава: Свят., И нынѣ: „Радуйся обрадованная". Отпустъ великій. — б) На Утрени на „Богъ Господь" троп. Індикта 2-ды, Слава троп. Свят., И нынѣ: „Радуйся обрадованная". По обычныхъ каѳизмахъ сѣдалны два Індикта. (Полиелея и Ев. нѣтъ.) По сѣдалныхъ абіе Пс. 50. Каноны Індикта и Святаго. Катавасія: „Крестъ начертавъ Моисей". На 9-ой пѣсни: „Честнѣйшую". На Хвалитехъ стихиры Індикта 4, Слава: Святаго, И нынѣ: Індикта. Славословіе великое. По Трисвятомъ: троп. Індикта, Слава: Святаго, И нынѣ: „Радуйся Обрадованная". Ект. 2 и Отпустъ великій. — в) На Литургіи по входѣ: троп. Індикта, Слава: конд. Індикта, И нынѣ: „Радуйся обрадованная". Прокименъ: „Веліи Господь нашъ". Апост. 282. Ев. отъ Луки 13. Причастенъ: „Благословиши вѣнецъ лѣта". Прочая обычайно.

2) 2-го. Недѣля 14-ая по Сошествіи св. Духа. Гл. 5. а) Въ Субботу на великой Вечерни каѳ. 1. вся. На Господи воззвахъ стихиры воскр. 7; и Святому 3, Слава: святому, И нынѣ догматъ гл. Входъ. Прокименъ. На стиховнѣхъ стихиры Октоиха 4, Слава: святому, И нынѣ: „Призри на моленія". По Нынѣ отпущаеши: тропарь воскресенъ, Слава: троп. святаго, И нынѣ: „Еже отъ вѣка". Отпустъ великій недѣли. — б) На Утрени на „Богъ Господь": троп. воскресенъ 2-ды., Сл.: свят., И нынѣ: „Еже отъ вѣка". По обычныхъ каѳ. (2., 3. и 17.) сѣдалны Окт. Ангелскій Соборъ. Упакой,

Степенна и Прокім. воскр. Єк. воскресное 3-ое отъ Марка 71. Воскресеніе Христово и проч. обычайно. Канонъ: воскресенъ и свѧтаго. Катавасіѧ: „Крестъ начертавъ Моѵсей“. На 9-ой пѣсни: Честнѣйшꙋю. По Канонѣ: Єктеніѧ малаѧ и „Свѧтъ Господь Богъ нашъ“. На Хвалитехъ стихиры Окт. 8. Слава: Стихира Євангельскаѧ 3-аѧ, И нынѣ: „Преблагословенна еси“. Славословіе великое. По Трисвѧтомъ троп.: „Днесь спасеніе мірꙋ“ и отпꙋстъ великій недѣли. — в) На Литургіи по входѣ: троп. воскресенъ, Слава: кондакъ воскресенъ, И

Мѣс. Григор.	Имена дней седмичныхъ	Имена праздничныхъ и поминательныхъ дней
1	Сꙋбб.	☉ Начало Індикта
Нед. 14-ая по Сош. св. Духа. Гл. 5. Оутр. Єванг. воскр. 3. отъ Марка 71. На Лит. Ап. 170. Єк. отъ Маѳ. 89.		
2	Нед.	Мамантъ
3	Пон.	Анѳимъ и Ѳеоктистъ
4	Втор	Вавила и Моѵсей
5	Сер.	Захарій пророкъ
6	Четв.	Воспом. чꙋд. въ Колосс.
7	Пѧт.	Созонтъ (Предпр. Рожд.)
8	Субб.	⊕ Рождество Богородицы
Нед. 15-ая по Сош. св. Духа и предъ Воздвиженіемъ св. Креста. Гл. 6. Оутр. Єк. воскр. 4-ое отъ Лꙋки зач. 112. На Лит. Ап зач. 176. и 215. Єв. отъ Маѳ. 92. и Іоанна 9.		
9	Нед.	Іоакимъ и Анна
10	Пон.	Мино-, Митро-, Нимф.
11	Втор.	Ѳеодора преподобнаѧ
12	Сер.	☉ Автономъ (От. Р.)
13	Четв.	☉ Обн. Хр. на Гол.
14	Пят.	✠ Воздвиженіе ч. Креста
15	Сꙋбб	Никита великомꙋч
Нед. 16-ая по Сош. св. Духа и по Воздвиж. св. Креста. Гл. 7. Оутр. Єк. воскр. 5-ое отъ Лꙋки зач. 113. На Лит. Ап. зач. 181. и 203. Єк. отъ Маѳ. зач 105. и Марк. 37		
16	Нед.	Єѵфиміѧ
17	Пон.	Софіѧ
18	Втор.	Євменій
19	Сер.	Трофимъ
20	Четв.	Євстафій
21	Пѧт.	☉ Кодр. (Отд. Воздвиж.)
22	Сꙋбб.	Фока мꙋченикъ
Нед. 17-ая по Сош. св. Духа. Гл. 8. Оутр. Єв. воскр. 6-ое отъ Лꙋки зач. 114. На Лит. Ап. зач. 182. и 210. Єк. отъ Маѳ. 62. и отъ Лꙋки 2.		
23	Нед.	☉ Зачатіе Іоанна Крест.
24	Пон.	Ѳекла первомꙋч.
25	Втор.	Єѵфросиніѧ
26	Сер.	† Преставл. Іоанна Єв.
27	Четв.	Калистратъ
28	Пѧт.	☉ Харитонъ
29	Сꙋбб	Кvріакъ
Нед. 18-ая по Сош. св. Духа. Гл. 1. Оутр. Єк. воскр. 7-ое отъ Іоан. зач. 63. На Лит Ап. зач. 188. Єк. отъ Лꙋки зач. 17.		
30	Нед.	Георгій свмꙋч.

нынѣ: кондакъ храма. (Идѣже храмъ Свѧтаго: „Застꙋпнице“.) Прокименъ гл. Апост. 170. Єванг. отъ Маѳ. 89. Прочаѧ обычно. — г) Въ тꙋюже Недѣлю на Вечерни на Господи воззвахъ стихиры св. Анѳимꙋ 3 и Свѧт. Ѳеоктистꙋ 3, Сл.: св. Анѳимꙋ, И нынѣ изъ Октоиха: „Слово собезначалное“ гл. 6. Входа нѣтъ. На Стиховнѣхъ Стихиры Октоиха. Сл.: Свѧт. Ѳеоктистꙋ, И нынѣ изъ Минеи: „Архангелски воспоемъ“. По Нынѣ отпꙋщаеши, тропарь св. Анѳимꙋ,

Слава Ѳеоктисту, И нынѣ: „Радуйся Ангеломъ". Отпустъ повседневный.

3) 8-го. Суббота. **Рождество Пресвятыя Богородицы и Суббота предъ Воздвиженіемъ.** а) Къ 9 Часокъ на малой Вечерни вмѣсто ект. мирной Господи помилуй 12., на Господи воззвахъ стихиры праздника 4 съ Слава и Нынѣ. Входа нѣтъ. Вмѣсто ект. „Исполнимъ" Господи помилуй 12., на Стиховнѣхъ вся праздника. По Нынѣ отпущаеши: точію троп. праздника. Ект. „Помилуй насъ Боже" и отпустъ наименьшій. — б) На **великой Вечерни съ Литіею.** Іерей кадитъ всю церковь и посему предъ отворенными царскими дверьми возглашающу пѣвцу: „Повелите" начинаетъ отправу глаголя: „Гди благослови, Слава святѣй" и проч. Посему Іерей запираетъ царскія двери, пѣвецъ же глаголетъ Пріидите покл. 3-ды. Псаломъ предначинательный: „Благослови душе моя". По ектеніи мирной „Блаженъ мужъ" 1-ый антифонъ. На Гди воззвахъ стихиры праздника 8. Сл. и Нынѣ: тамже. Входъ. Прокименъ дне. Чтеніе. На Литіи стихиры праздника съ Слава и Нынѣ. Ектенія на Литіи: „Спаси Боже". На Стиховнѣхъ стихиры праздника 3. Слава и Нынѣ: тамже. По Нынѣ отпущаеши: троп. праздника 3-ды, когда Іерей кадитъ предложеніе. Посему молитва на „Благословеніе хлѣбовъ", „Буди имя Господне" 3-ды, Псаломъ 33 Священникъ отходитъ на амвонъ благословляетъ народъ, пѣвецъ же возглашаетъ. Именемъ Гднимъ благослови Отче" Іерей предъ царскими дверьми начинаетъ Оутреню съ „Слава святѣй". — в) На Утрени „Богъ Господь" тропарь праздника 3-ды. По обычныхъ кад. сѣдалны праздника 2. Полиелей. Величаніе. Сѣдаленъ 3-ій праздника. Степенна: „Отъ юности моея". Прок. праздн. Ев. отъ Луки 4. Псаломъ 50. Сл.: Молитвами Пресв. Богородицы, И нынѣ: тойже. На стихъ „Помилуй мя Боже". Каноны Богородицы 2. Катавасія: „Крестъ начертавъ Мойсей" На 9-ой пѣсни: „Величай". На Хвалитехъ стихиры праздника 4 Сл. и Нынѣ: тамже. Славословіе великое. По Трисвятомъ: точію троп. праздн. Ект. два и отпустъ великій. — в) На Литургіи на входѣ: „Пріидите поклонимся" и припѣвъ окончательный Богородицы. По входѣ же троп. праздн., Сл. и Нынѣ: конд. праздн. Прокименъ: „Величитъ душа моя". Ап. 240. и 126. Ев. отъ Луки 54. и Маѳея 39. Вмѣсто Достойно ірмосъ 9-ой пѣсни съ припѣвомъ его: „Чужде Матеремъ" и проч. до отданія. По Литургіи мированіе. Прочая обычайно.

4) 9-го. **Недѣля 15-ая по Сошествіи св. Духа и предъ Воздвиженіемъ. Сей день служба берется за Святѣйшого архіерея Венедикта XV-го. Гл. 6.** а) Въ Субботу на Вечерни на Господи воззвахъ стихиры Окт. 4, праздника 3 и Свят. 3. Слава праздника, И нынѣ догматъ гл,: „Кто тебе неублажитъ". Входъ. Прокименъ дне. На Стиховнѣхъ стих. Окт. 4, Слава и Нынѣ: праздн. По Нынѣ отпущаеши: троп. воскресенъ, Слава: Свят., И нынѣ: праздника. Отпустъ недѣльный. — б) На Утрени на „Богъ Господь" троп. воскресенъ 2-ды, Слава: Свят., И нынѣ: праздника. Прочее все воскресное. Ев. воскресное 4-ое отъ Луки 112. Воскресеніе Христово. Прочее обычно. Канонъ воскресенъ, праздника и Святыя. Катавасія: „Крестъ начертавъ Мойсей". На 9-ой пѣсни: „Честнѣйшую". По 9-ой пѣсни:

„Свѧтъ Господь Богъ нашъ" 3-ды и свѣтиленъ воскресенъ; Сл.: Свѧтыхъ, И нынѣ: праздника. На Хвалитехъ стихиры Окт. 4, и праздника 4 съ наславникомъ. Сл. стихира Ев. 4-аѧ. И нынѣ: Преблагословенна. Славословіе великое. Прочее обычно. Отпѹстъ недѣльный. — в) На Литургіи по входѣ: троп. воскресенъ и праздника. Слава: конд. воскресенъ; И нынѣ: конд. праздника. Прок. Недѣли предъ Воздвиженіемъ гл. 6. „Спаси Гди" и праздника. „Величитъ дѹша моѧ". Ап. 176. и 215. Ев. отъ Маѳ. 92. и Іоан. 9. Вмѣсто Достойно: Величай. Отпѹстъ недѣльный. Многолѣтствіе бываетъ. — г) Въ тойже день на Вечерни на Гди воззвахъ стихиры праздн. 3 и Свѧтыхъ 3. Сл. и Нынѣ: праздн. Входа нѣтъ. На Стиховнѣхъ стихиры праздн. 3, Сл. и Нынѣ: праздн. По „Нынѣ отпѹщаеши" троп. Свѧтыхъ, Сл. и Нынѣ праздн. Отпѹстъ праздника.

5) 12-го. Середа. **Отданіе Рождества Богородицы.** а) Въ Вторникъ на повседневной Вечерни на Господи воззвахъ стихиры 6, поемыѧ на самый праздникъ. Сл. и Нынѣ: праздника. Входа нѣтъ. Прокименъ дне. На Стиховнѣхъ всѧ праздн. По Нынѣ отпѹщаеши: троп. праздника точію. Отпѹстъ малый, въ немже и Свѧтаго, иже на рѧдѹ поминаемъ. — б) На Утрени на „Богъ Гдь": троп. праздн. 3-ды. По обычныхъ каѳ. сѣдалны 2 праздника и абіе Пс. 50. (Полѵелеѧ и Еванг. нѣтъ.) Каноны праздника два. Катавасіѧ: „Крестъ начертавъ". На 9-ой пѣсни: „Величай". На Хвалитехъ всѧ праздн. Славословіе великое. По Трисвѧтомъ: троп. праздника одиножды. Отпѹстъ праздника. — в) На Литургіи по входѣ: троп. праздника; Сл. и Нынѣ: конд. праздника. Прок. праздн. „Величитъ дѹша моѧ". Ап. 214. Ев. отъ Марка 29. Вмѣсто Достойно: ірмосъ 9-ой пѣсни и припѣвъ праздника. Отпѹстъ праздника.

6) 13-го. Четвертокъ. **Память Обновленія Храма Господня на Голгоѳѣ.** а) Въ Середѹ на Вечерни на Господи воззвахъ поемъ стихиры Обновленіѧ 3, и св. Мѹч. Корниліѧ 3. Сл. Обновленіѧ гл. 6.: „Памѧть обновленіѧ", И нынѣ предпразденства: „Днесь древо ѧвисѧ". Входъ. Прокименъ дне. Чтеніе. На стиховнѣхъ стих. предпраздн. 3. Сл. Обновл., И нынѣ предпразденства. По Нынѣ отпѹщаеши: троп. Обновленіѧ, Сл.: троп. Мѹченика, И нынѣ: тропарь предпразденства. Отпѹстъ великій. — б) На Утрени на „Богъ Гдь": троп. Обновленіѧ 2-ды, Сл. Мѹченика, И нынѣ предпразденства. По обычныхъ каѳ. Сѣдалны Минеи и абіе Пс. 50. (Полѵелеѧ и Еванг. нѣтъ.) Канонъ Обновленіѧ, предпразденства и Свѧтаго. Катавасіѧ: „Крестъ начертавъ". На Хвалитехъ всѧ изъ Минеи. Славословіе великое. По Трисвѧтомъ троп. Обновленіѧ. Слава Свѧтаго, И нынѣ предпразденства. Ект. 2. Отпѹстъ великій. — в) На Литургіи по входѣ: троп. Обновленіѧ и Предпразденства. Слава: Кондакъ Обновленіѧ, И нынѣ предпразденства. Прокименъ „Домѹ твоемѹ". Ап. 216. Ев. отъ Марка 30. Отпѹстъ обычайно.

7) 14-го. Пѧтокъ. **Всемірное Воздвиженіе ч. Креста Господня.** (Строгій постъ.) а) Въ Четвертокъ на малой Вечерни на Гди воззвахъ стихиры праздн. 4. Сл. и Нынѣ праздника. Входа нѣтъ. На Стиховнѣхъ всѧ праздн. По Нынѣ отпѹщаеши: точію троп. праздн. Ект.: „Помилѹй насъ Боже" и отпѹстъ наименьшій. — б) На вел.

Вечерни съ Литіею. По „Слава святѣй“ пѣвецъ глаголетъ: „Пріидите поклонимся“ 3-ды. По ектеніи мирной кад. нѣтъ На Господи воззвахъ стихиры Креста ѕ. Слава и Нынѣ: „Пріидите вси языцы“. Входъ. Проким. дне Чтеніе. На Литіи стихиры съ Слава и Нынѣ: праздника. Посемѹ Ект. Литійная: „Спаси Боже“. На Стиховнѣхъ вся праздника. По Нынѣ отпущаеши: троп. праздника 3-ды. (Когда Іерей стоя при тетраподѣ кадитъ предложенія), посемѹ молитва на Благословеніе хлѣбовъ. По молитвѣ „Буди имя Господне 3-ды, Пс. 33-ый, священникъ отходитъ на амвонъ благословляетъ народъ и начинается Оутреня съ „Слава святѣй“. - к) На Утрени на „Богъ Господь“: тропарь праздника 3-ды. По обычныхъ кадизмахъ Сѣдалны праздника два. Полелей, Величаніе и Сѣдаленъ 3-ій праздн. Степенна; „Отъ юности моея“. Прокименъ праздн. Ев. отъ Іоанна 42. отъ полѹ. Воскресеніе Христово разъ глаголемъ. Псаломъ 50. Прочее обычно. На стихъ „Помилуй мя Боже“ стихира гл. 6-ый: „Кресте Христовъ“. По ектеніи „Спаси Боже“. Канонъ праздника. Катавасія: тойже. На 9-ой пѣсни: „Величай“. На Хвалитехъ стихиры 4 праздника. Слава и Нынѣ: тамже. (Предъ Славословіемъ Іерей облекается къ всю священническѹю одеждѹ.) Славословіе великое. По великомъ Славословіи священникъ поетъ „Святый Бож“ 1-ды, а пѣвецъ 2-ды протяженно, Іерей же идетъ къ святой Трапезѣ, кадитъ тѹтъ выложенный св. Крестъ и несетъ его около св. Престола, взимая его на главѣ, предъ царскія двери предидѹщимъ свѣщеносцамъ, и тамо ставъ ожидаетъ конецъ Трисвятаго. По скончаніи сего возглашаетъ: „Премѹдрость прости“, на что ликъ поетъ: „Спаси Гди люди твоя“. Посемѹ Іерей идетъ къ назначенномѹ столѹ и полагаетъ верхѹ его честный Крестъ кадитъ его и поклоньшеся емѹ, возьметъ его въ рѹки, станетъ предъ тетраподомъ къ востоку и возглашаетъ ектенію: „Помилуй насъ Боже“ и проч., на что ликъ по обычаю нашего кад. храма воспоетъ: „Гди пом. 12.“ низшимъ и высшимъ голосомъ, (ведля же предписа Типика глаголемъ однѹ сотницѹ: Гди помилуй), подъ которымъ пѣніемъ Іерей пѹщаетъ и воздвижаетъ ч. Крестъ благословляя имъ народъ. Посемѹ отходитъ на правѹю странѹ, смотря на сѣверъ и продолжаетъ ектенію: „Еще молимся о благовѣрномъ Царѣ нашемъ“ и проч., на что ликъ вновь поетъ: 12-разъ Гди пом., какъ первѣе, подъ которымъ Іерей вновь пѹщаетъ и воздвижаетъ ч. Крестъ и благословитъ имъ народъ. Далѣе идетъ на ѕ-ѹю странѹ и обращаяся къ западу продолжаетъ ектенію: „Еще молимся о боголюбивомъ Еппѣ“ и проч., на что ликъ вновь поетъ: Гди пом. 12 высшимъ и низшимъ голосомъ, Іерей же подъ самымъ пѣніемъ низпѹщаетъ и воздвижаетъ св. Крестъ и чинитъ нимъ благословеніе. На конецъ идетъ на четвертѹю странѹ, смотря на югъ и поетъ: „Еще молимся о предстоящихъ людехъ“ и проч. и ликъ вновь поетъ: Гди пом. 12., и все подобно бываетъ, какъ первѣе. Посемѹ Іерей стоя предъ тетраподомъ поетъ возгласъ, по скончаніи котораго полагаетъ ч. Крестъ на тетраподѣ и поется: „Крестѹ твоемѹ“ 3-ды съ поклонами. Послѣ сего же Іерей цѣлѹетъ св. Крестъ и отходитъ къ св. Престолѹ, а народъ подъ симъ цѣлѹетъ св. Крестъ, и поются стихиры: „Пріидите вѣрніи“ и проч.,

пока совершится цѣлованіе. Посемъ Іерей стоя при св. Трапезѣ поетъ ектенію: „Исполнимъ" и проч. Отпустъ великій. — г) На Литургіи Антифоны и Входное праздн. По входѣ троп.: „Спаси Гди люди твоя". Слава и Нынѣ кондакъ: „Вознесыйся на Крестъ волею". Вмѣсто Трисвятаго: „Кресту твоему", (по обычаю Храма каѳедральнаго ежедневно на Литургіи до отданія). Прок.: „Возносите Гда". Ап. 125. Ев. отъ Іоанна 60. Вмѣсто Достойно: Ірмосъ 9-ой пѣсни съ припѣвомъ до отданія. Прочая обычайно. (По Литургіи по опредѣленію Епархіальнаго правительства подъ числомъ 7799:1899. данномъ въ каѳ. Храмѣ обходъ около церкве бываетъ, яко есть Храмъ Церкви. На обходѣ читаются Евангелія отъ Маѳ. 20. Марк. 51. Лук. 58. Іоан. 1. и поемъ Ект. Полунощницы). Мированіе и отпустъ. — к) Въ тойже день на вел. Вечерни каѳ. нѣтъ. На Гди воззв. стихиры праздн. 3 и св. Никиты 3, Слава: Святаго, И нынѣ: праздн. Входъ. Прок. великій. (Чтеній нѣтъ.) На Стиховнѣхъ стихиры праздн. 3. Сл.: Святаго, И нынѣ праздника: „Гласъ пророка твоего". По Нынѣ отпущаеши: тропарь Святаго, Сл. и Нынѣ: праздника. Отпустъ праздника до отданія.

8) 15-го. Суббота по Воздвиженію ч. Креста На Литургіи на входѣ: „Пріидите поклонимся" и припѣвъ окончательный праздн. „Спаси насъ Сыне Божій плотію распныйся поющія ти". Аллилуія. По входѣ: тропарь и кондакъ праздника. Вмѣсто Трисвятаго: „Кресту твоему". Прокименъ: „Возносите Гда Бога нашего" и проч. Ап. 125. отъ пол. Ев. отъ Іоанна 30.

9) 16-го. Нед. 16 ая по Сош. св. Духа и по Воздвиженію ч. Креста. Гл. 7. а) Въ Субботу на вел. Вечерни каѳ. 1. вся. На Гди воззвахъ стихиры Окт. 4, праздника 3 и Святыя 3. Слава: Святыя, И И нынѣ догматъ гл. 7. Входъ. Прокименъ дне. На Стиховнѣхъ стихиры Окт. 4. Сл. Святыя, И нынѣ: праздн. По Нынѣ отпущ.: троп. воскр., Сл. Святыя, И нынѣ праздн. Отпустъ недѣльный. — б) На Утрени на „Богъ Гдь": троп воскр. 2-ды, Сл. Святыя, И нынѣ: праздника. По обычныхъ каѳизмахъ сѣдалны Октоиха съ Богородичны ихъ. Ангелскій Соборъ и прочая обычайно. Прок. воскр. Ев. воскресное 5 ое отъ Луки 113. Воскресеніе Христово, прочая же обычно. Канонъ воскресенъ, праздника и Святыя. Катавасія: „Крестъ начертавъ Мойсей". На 9-ой пѣсни: Честнѣйшую. По канонѣ: Ект. малая и „Святъ Гдь Богъ нашъ". На Хвалитехъ стихиры Октоиха 4, и попразденства 4 съ наславникомъ и припѣвы его, Сл. стихира Евангельская 5-ая. И нынѣ: „Преблагословенна". Славословіе великое. По Трисвятомъ троп. „Днесь спасеніе". Отпустъ недѣльный. — в) На Литургіи Изобразительная. На входѣ: Пріидите поклонимся и припѣвъ окончательный праздн. По входѣ: троп. воскр. и праздн., Сл.: конд. воскресенъ, И нынѣ: конд. праздн. Вмѣсто Трисвятаго: „Кресту твоему". Прок. гл. и праздн. Ап. 181. и 203. Ев. отъ Маѳ. 105. и отъ Марка 37. Вмѣсто Достойно: припѣвъ и ірмосъ 9-ой пѣсни. Прочая обычайно. — г) Въ тойже день на Вечерни на Гди воззвахъ стихиры праздн. 3 и Святыя 3. Слава и Нынѣ: праздн. Входа нѣтъ. На Стиховнѣхъ стихиры праздника 3, Слава и Нынѣ праздн. По „Нынѣ отпущ" троп Свят., Сл. и Нынѣ праздн. Отп. праз

10) 21-го. Пятокъ. **Отданіе Воздвиженія ч. и животворящаго Креста.** (Служба св. Кодрата поется въ слѣдующій день съ службою св. Фоки.) а) Въ Четвертокъ на Вечерни кад. рядовая. На Гди воззв. стихиры праздника 6, поемыя на самый праздникъ. Сл. и Нынѣ: тамже. Входа нѣтъ. На Стиховнѣхъ вся праздника. По „Нынѣ отпущаеши" точію тропарь праздника. Отпустъ празд. — б) На Утрени на „Богъ Гдь" троп. празд. 3-ды. По обычныхъ кадизмахъ сѣдалны два праздника и абіе пс. 50-ый. Канонъ и Катавасія: празд. На 9-ой пѣсни: „Величай". На Хвалитехъ вся праздника. Славословіе великое. По Трисвятомъ: точію троп. празд. Отпустъ великій празд. — в) На Литургіи Изобразителная. На входѣ: „Пріидите поклонимся" и припѣвъ окончательный праздника. По входѣ: тропарь праздника; Слава и Нынѣ: кондакъ праздника. Вмѣсто Трисвятаго: „Кресту твоему". Прокименъ праздника. Апостолъ 226. Еванг. отъ Марка зач. 53. Вмѣсто Достойно: Припѣвъ и Ірмосъ 9-ой пѣсни. По Буди имя Господне исходитъ Іерей съ кадиломъ къ тетраподу и кадитъ ч. Крестъ, посему взимая его на главу, несетъ его на св. Престолъ царскими дверьми, пѣвцу поющу: „Вознесыйся на крестъ волею" и положивъ его на св. Престолъ, вновъ кадитъ его, и отлагаетъ на свое мѣсто. Посему бываетъ отпустъ.

11) 23-го. **Недѣля 17-ая по Сошествіи св. Духа и Зачатіе Іоанна Крестителя.** Гл. 8. а) Въ Субботу на вел. Вечерни кад. 1-ая вся. На Гди воззвахъ стихиры Окт. 4, и Святаго 6, Слава Святаго, И нынѣ: догматъ гл. 8. Входъ. Прокименъ: „Господь воцарися". На Стиховнѣхъ стихиры воскресныя изъ Октоиха 4. Слава: Святаго, И нынѣ: „Творецъ и Избавитель". По Нынѣ отпущаеши тропарь воскресенъ, Слава: тропарь св. Іоанну, И нынѣ: „Еже отъ вѣка". — б) На Утрени на „Богъ Господь" тропарь воскресенъ дважды, Слава: Святаго, И нынѣ: „Еже отъ вѣка". По обычныхъ кадизмахъ (2. и 3.) сѣдалны воскресны съ богородичны ихъ. Таже Полиелей и абіе Ангелскій Соборъ. Ѵпакой гласа. Степенна и Прокименъ воскр. гласа. Ев. воскр. 6-ое отъ Луки зач. 114. „Воскресеніе Хртво" и прочая. На стихъ „Помилуй мя Боже" стихира: „Воскресъ Іисусъ отъ гроба". Канонъ воскресенъ и Святаго. Катавасія: „Отверзу оуста моя". На 9-ой пѣсни: „Честнѣйшую". По канонѣ: Ект. малая и „Святъ Гдь Богъ нашъ". На Хвалитехъ стихиры Октоиха 4 и Святаго 4 съ наслакникомъ и съ двума стихами. Слава: Стихира 8-ая Евангельская. И нынѣ: Преблагословенна. Славословіе великое. По Трисвятомъ точію тропарь воскресенъ: „Воскресъ изъ гроба". Отпустъ недѣльный. — в) На Литургіи Изобразителная. По входѣ тропарь воскресенъ, троп. Святаго, и кондакъ воскресенъ, Сл.: Кондакъ Святаго, И нынѣ: кондакъ храма. (Идѣже храма Святаго кондакъ Благовѣщенія.) Прокимен гл. и Святаго. Ап. 182. и 210. Ев. отъ Матея 62. и отъ Луки 2. Отпустъ недѣльный. — г) Въ тоюже Недѣлю на повседневной Вечерни кад. нѣтъ. На Господи воззвахъ стихиры Октоиха 3 и св. Ѳеклы 3. Слава св. Ѳеклы, И нынѣ изъ Октоиха: „Слово собезначалное". Входа нѣтъ. На Стиховнѣхъ стихиры Октоиха. Слава Свят., И нынѣ „Архангела Гав-

ріила гласъ". По Нынѣ отпущаеши: тропарь Святыя, Слава и Нынѣ: „Воспитавшейся". Отпустъ малый.

12) 26-го Середа. **Представленіе св. Апостола и Евангелиста Іоанна.** а) Въ Вторникъ на вел. Вечерни кад. „Блаженъ мужъ" 1-ый антифонъ. На Господи воззвахъ стихиры Святаго 8. Слава: Свят., И нынѣ „Прейде сѣнь законная". Входъ. Прок. дне. Чтенія. На Стиховнѣхъ стих. Святаго 3, Слава: Свят., И нынѣ: „Творецъ и Избавитель мой". По „Нынѣ отпущаеши" тропарь Святаго, Слава и Нынѣ: „Вся паче смысла" и Отпустъ великій. — б) На **Утрени** на „Богъ Господь" тропарь Свят. 2-ды, Слава и Нынѣ: „Вся паче смысла". По обычныхъ кад. сѣдалны Святаго два съ Богородичны ихъ. Полелей. Величаніе и Сѣдаленъ 3-ій Святаго, Степенна: „Отъ юности моея". Прок. „Въ всю землю". Ев. отъ Іоанна 67. Пс. 50. Слава: „Молитвами св. Апостола Іоанна", И нынѣ: „Молитвами Пресвятыя Богородицы". На стихъ: „Помилуй мя Боже" стихира гл. 2-ый: „Богослове дѣвственниче" и Ектенія: „Спаси Боже". Канонъ Святаго 2, Катавасія: „Отверзу уста моя". На 9-ой пѣсни Честнѣйшую. На Хвалитехъ стихиры Святаго 4, Слава Святаго, И нынѣ Богородиченъ: „Владычице пріими". Славословіе великое. По Трисвятомъ: троп. Свят., Слава и Нынѣ: „Вся паче смысла". Ект. 2 и отпустъ великій. — в) На **Литургіи** по входѣ: тропарь Свят., Слава конд. Свят., И нынѣ: Храма (Идѣже Храмъ Святаго: „Заступнице Христіанъ". Прокименъ: „Во всю землю". Ап. 73. отъ полу. Еванг. отъ Іоанна 61. Причастенъ: „Въ всю землю". Прочее обычно.

13) 28-го. Пятокъ. **Преподобнаго Отца и Исповѣдника Харитона.** (День св. Харитона по опредѣленію Епархіальнаго правительства подъ числомъ 4227:1897. въ нашемъ каѳедральномъ храмѣ есть токмо Праздникъ Славословительный.) а) Въ Четвертокъ на **повседневной Вечерни** на Гди воззвахъ стихиры Святаго 6, Слава Святаго, И нынѣ догматъ 4-го гл. Входа и Чтеній нѣтъ. На Стиховнѣхъ стихиры Святаго 3, Слава Святаго, И нынѣ „Безневѣстная Дѣво". По Нынѣ отпущаеши: троп. Святаго, Слава и Нынѣ: „Иже насъ ради". Ектенія „Помилуй насъ Боже" и Отпустъ повседневный. — б) На **Утрени** на „Богъ Гдь" тропарь Святаго 2-ды, Слава и Нынѣ: „Иже насъ ради". По обычныхъ кад. Сѣдалны Святаго 2 съ Богородичны ихъ и абіе Псаломъ 50. (Полелея и Евангелія нѣтъ.) Канонъ Окт. и Свят. Катавасія: „Отверзу уста моя". На 9-ой пѣсни: „Честнѣйшую". На Хвалитехъ стихиры Святаго 4, Сл. Святаго, И нынѣ Богородиченъ: „Блажимъ тя Богородице Дѣво". Славословіе великое. По Трисвятомъ: тропарь Святаго, Слава и Нынѣ: „Иже насъ ради". Ектеніи 2 и отпустъ великій. — в) На **Литургіи** по входѣ тропарь Святаго, Слава: кондакъ Святаго, И нынѣ: кондакъ Храма. (Идѣже храмъ Святаго: „Заступнице христіанъ".) Прок. „Восхвалятся преподобніи". Ап. 176. Ев. отъ Луки 24. Причастенъ: „Въ память вѣчную". Прочее обычайно.

14) 30-го. **Недѣля 18-ая по Сошествіи св. Духа.** Гл. 1. а) Въ Субботу на **великой Вечерни** кад. 1. кѳя. На Гди воззвахъ стихиры Октоиха 7, Св. 3. Слава: св., И нынѣ догматъ гл. 1-ый. Входъ.

Прокименъ: „Гдь воцарися“. На Стиховнѣхъ стихиры Окт. 4, Сл.: Святаго, И нынѣ: „Творецъ и Избавитель“. По Нынѣ отпущаеши тропарь воскресенъ, Слава: тропарь Свят., И нынѣ: „Еже отъ вѣка“. Отпустъ великій недѣли“. — б) На Утрени на „Богъ Го подь“: тропарь воскресенъ 2-ды. Слава: тропарь Свят., И нынѣ: „Еже отъ вѣка оутаенное“. По обычныхъ кадизмахъ (2., 3.) сѣдалны Октоиха Полиелей. Ангелскій Соборъ. Упакой, Степенна и Прокименъ гл. Ев. воскресное 7-ое отъ Іоанна 63. Воскресеніе Христово и прочая обычайно. Канонъ воскр. и св. Катавасія: „Отверзу оуста моя“. На 9-ой пѣсни: Честнѣйшую. По канонѣ ектенія малая и „Святъ Гдь Богъ нашъ“: На Хвалитехъ стихиры Октоиха 8. Слава Стихира Евангельская 7-ая. И нынѣ: „Преблагословенна еси“. Славословіе великое. По Трисвятомъ тропарь: „Днесь спасеніе“. Ект. 2 и отпустъ великій недѣли. — в) На Литургіи по входѣ: тропарь воскресенъ, Слава: кондакъ воскресенъ, И нынѣ: кондакъ храма. (Идѣже Храмъ Святаго: конд. Стрѣтенія.) Прокименъ гл. Ап. 188. Ев. отъ Луки зач. 17. Прочая обычно.

X. Октябрь.

1) 1-го. Понедѣлокъ. Покровъ Пр. Дѣвы Маріи. (Службу св. Ананіи и св. Романа поемъ на Повечеріи.) а) Въ Недѣлю на малой Вечерни на Гди воззвахъ стих. Богородицы 4; Слава и Нынѣ: тамже. Входа нѣтъ. На Стиховнѣхъ все Богородицы По Нынѣ отпущаеши точію тропарь Богородицы. Прочее обычно. — б) На великой Вечерни съ Литіею Блаженъ мужъ ант. 1-ый. На Гди воззвахъ стих. Бцы 8. Слава и Нынѣ: тамже. Входъ. Прокименъ дне. Чтеніе. На Литіи стих. Бцы, Слава и Нынѣ: тамже. На Стиховнѣхъ стих. Бцы 3. Слава и Нынѣ гл. 6-ый. „Яко вѣнцемъ“. По Нынѣ отпущаеши: троп. Бцы 3-ды и бываетъ благословеніе хлѣбовъ. Прочее обычно. — в) На Утрени на „Богъ Господь“ тропарь Бцы 3-ды. По обычныхъ кадизм. сѣдалны Покрова 2. Полиелей. Величаніе и Сѣдаленъ 3-ій Покрова. Степенна: „Отъ юности моея“. Прокименъ: „Помяну имя твое“. Ев. отъ Луки 4. Псаломъ 50. Слава: „Молитвами Пресвятыя Богородицы“, И нынѣ: тойже. На стихъ: „Помилуй мя Боже“ стих. гл. 8-ый: „Сраду̀ются съ нами оумная“. Канонъ Покрова. Катавасія: „Отверзу оуста моя“. На 9-ой пѣсни: Величай. На Хвалитехъ стих. Покрова 4. Слава и Нынѣ: тамже. Славословіе великое. По Трисвятомъ: троп. Покрова точію. Отпустъ великій. — г) На Литургіи Изобразительная. На входѣ: „Пріидите поклонимся“ и припѣвъ окончательный: „Молитвами Богородицы поющія ти, Аллилуіа“. По входѣ: троп. Покрова, Слава и Нынѣ: кондакъ Покрова. Прокименъ: „Величитъ душа моя“. Апост. 320. Ев. отъ Луки 54. Мvрованіе и отпустъ. — д) Въ тойже день на Вечерни на Господи воззвахъ стихиры Октоиха 3 и св. Кvпріана св. Юстины 3, Слава: Святаго, И нынѣ Богород. гл. 2-го изъ Октоиха. Входа нѣтъ. Прокименъ дне. На Стиховнахъ стихиры Октоиха 3 дне.

Слава: Свѧтаго, И нынѣ Богород.: „Непроходимаѧ врата“. По Нынѣ отпѹщаеши: тропарь Свѧтаго, Слава и Нынѣ Богород.: „Ко Богородицѣ“. Ектеніѧ: „Помилѹй насъ Боже“ и Отпѹстъ повседневный.

Примѣчаніе: Покровъ Пр. Дѣвы есть праздникъ Покровительницы Епархіи нашей, когда по опредѣленію Епархіальнаго правительства, подъ числомъ 1557:1898. данномъ, въ всѣхъ церквахъ кончитсѧ Литіѧ, св. Литѹргіи же совершаютсѧ о благобытіи Епархіи нашей.

Мѣс. Григор.	Имена дней седмичныхъ	Имена праздничныхъ и поминательныхъ дней
1	Пон.	✠ Покровъ Пр. Богород.
2	Втор	Кипріанъ, Іѹстинъ
3	Сер.	Діонизій
4	Четв	Іеродей
5	Пѧт.	Харитона
6	Сѹбб	† Св. Ап. Ѳома
Нед. 19-ая по Сош. св. Духа. Гл. 2 Оутр. Ев. воскр. 8-ое отъ Іоанна зач. 64. На Лит. Ап. зач. 194. Ев. отъ Лѹки 26.		
7	Нед.	Сергій и Вакхъ
8	Пон.	Пелагіѧ и Томсіѧ
9	Втор	† Св. ап. Іаковъ Алфеовъ
10	Сер.	Евлампій
11	Четв.	Филипъ діаконъ
12	Пѧт.	Прокъ, Тарасъ и Андрей
13	Сѹбб	Карпъ мѹч.
Нед. 20-ая по Сош. св. Духа и св. Отецъ II-го Никейскаго Собора. Гл. 3. Оутр. Ев. воскр. 9-ое отъ Іоанна зач. 65. На Лит. Ап. 200. и 334. Ев. отъ Лѹки 30. и Іоанна 56.		
14	Нед.	Назарій и Гервасій
15	Пон.	Евфимій и Лѹкіанъ
16	Втор	Лонгинъ сотникъ
17	Сер.	Осіѧ пророкъ
18	Четв.	† Св. Евангелиста Лѹка
19	Пѧт.	Іоилъ пророкъ
20	Сѹбб	Артемій
Нед. 21-ая по Сош. св. Духа. Гл. 4 Оутр. Ев. воскр. 10-ое отъ Іоанна зач. 66. На Лит. Ап. зач. 203. Ев. отъ Лѹки 35.		
21	Нед.	Іларіонъ
22	Пон.	Аверкій
23	Втор	⁝) Іаковъ братъ Гдень
24	Сер.	Арефа мѹч.
25	Четв	Маркіанъ
26	Пѧт.	† Димитрій велмѹч.
27	Сѹбб	Несторъ
Нед. 22-ая по Сош. св. Духа. Гл. 5. Оутр. Ев. воскр. 11-ое отъ Іоанна зач. 67. На Лит. Ап. зач. 215. Ев. отъ Лѹки зач. 83.		
28	Нед.	Терентій и Стефанъ
29	Пон.	Анастасіѧ и Авраамій
30	Втор	Зиновій и Зиновіѧ
31	Сер.	Стахій и Амплій

2) 4-го. Четвергъ. День Тезоименія Благовѣрнаго Царя нашего Франциска Іосифа I-го. Слѹжба за всѧкое прошеніе. Многолѣтствіе.

3) 6-го. Сѹббота. Св. Апост. Ѳомы. а) Въ Пѧтокъ на вел. Вечерни „Блаженъ мѹжъ“ 1-ый антифонъ; на Господи воззвахъ стихиры Свѧтаго 8 (съ Литійными стихирами), Слава: Апостола, И нынѣ догматъ гл. 1-го. Входъ. Прокименъ дне. Чтеніе. На Стиховнахъ стихиры Апост. 3. Слава: Апостола, И нынѣ Богород.: „Богородице, ты еси лоза“. По Нынѣ отпѹщаеши: троп. Апостола, Сл. и Нынѣ Богород.: „Тѧ ходатайствовавшѹю“ и отпѹстъ великій. — б) На Утрени на „Богъ Гдь“ троп. Апостола 2-ды, Слава и Нынѣ: „Тѧ ходатайствовавшѹю“. По обычныхъ каѳ. сѣдалны Апостола 2

съ Богородичны ихъ. Полелей. Величаніе и 3-ій Сѣдаленъ Апост. Степенна: „Отъ юности моея“. Прокименъ „Во всю землю“. Еванг. отъ Іоанна 67. и абіе Пс. 50. Слава: „Молитвами св. Ап. Ѳомы“, И нынѣ: Молитвами Пр. Богородицы“. На стихъ „Помилуй мя Боже“ стихира гл. 4: „Христосъ великое солнце“. По ектеніи „Спаси Боже“, Канонъ Богородицы и Апост. Катавасія: „Отверзу уста моя“. На 9-ой пѣсни: „Честнѣйшую“. На Хвалитехъ стихиры Апостола 4, Слава гл. 6-ый: „На колесницѣ добродѣтелей“; И нынѣ Богород.: „Бога изъ тебе“. Славословіе великое. По Трисвятомъ троп. Апостола, Сл. и Нынѣ: „Тя ходатайствовавшую“. Ектеніи 2 отпустъ великій. — в) На Литургіи по входѣ троп. Апост., Слава: кондакъ Апостола, И нынѣ: храма. (Идѣже храмъ Святаго: „Заступнице христіановъ“). Прокименъ „Во всю землю“. Апост. 131. Ев. отъ Іоанна 65. Причастенъ: „Во всю землю“. Прочее обычно.

3) 7-го. Недѣля 19-ая по Сошествіи св. Духа. Гл. 2. а) Въ Субботу на великой Вечерни каѳ. 1-ая вся. На Господи воззвахъ стихиры Окт. 7 и Свят. 3, Слава: Свят., И нынѣ догматъ гл. 2-го: „Прейде сѣнь законная“. Входъ. Прокименъ „Господь воцарися“. Ект. 2. На Стиховнахъ стих. Октоиха 4. Слава: Свят., И нынѣ догматикъ 8-го гл. По „Нынѣ отпущаеши“ троп. воскресенъ, Сл.: троп. Свят., И нынѣ Богород.: „Еже отъ вѣка“ и отпустъ великій недѣли. — б) На Утрени на Богъ Господь троп. воскресенъ 2-ды. Слава: Свят., И нынѣ: „Еже отъ вѣка“. По обычныхъ каѳизмахъ (2. и 3.) сѣд. Октоиха 2 съ Богородичны ихъ. Полелей. Ангелскій Соборъ. Упакой, Степенна и Проким. гл. Ев. воскр. 8-ое Іоанна 64. Воскресеніе Христово. Пс. 50. Прочее обычайно. Канонъ воскресенъ и Свят. Катавасія: „Отверзу уста моя“. На 9-ой пѣсни: „Честнѣйшую“. По канонѣ ект. малая и „Святъ Господь Богъ нашъ“. На Хвалитехъ стихиры Октоиха 8. Слава Стихира Ев. 8-ая; И нынѣ: Преблагословенна еси. Славословіе великое. По Трисвятомъ тропарь: „Воскресъ изъ гроба“. Ект. 2. Отпустъ великій Недѣли. — в) На Литургіи по входѣ троп. воскресенъ, Слава: кондакъ воскресенъ, И нынѣ: кондакъ храма. (Идѣже храмъ Свят. поемъ: конд. Успенія.) Прокименъ гл. Ап. 194. Ев. отъ Луки 26. Прочая обычайно. — г) Въ тойже день на Вечерни каѳ. нѣтъ На Господи воззвахъ стих. Октоиха 3 и Преподобныя 3. Слава Преподобныя, И нынѣ Богород. 4-го гл.: изъ Октоиха. Входа нѣтъ. На Стиховнѣхъ вся Октоиха. По Нынѣ отпущаеши троп. Преподобныя, Слава и Нынѣ Богород.: „Радуйся Ангеломъ“. Ектенія „Помилуй насъ Боже“ и отпустъ повседневный“.

4) 9-го. Вторникъ. Св. Апостола Іакова Алфеева. (Служба Препод. Андроника поется на Повечеріи.) а) Въ Понедѣлокъ на великой Вечерни каѳ. „Блаженъ мужъ“ 1-ый антифонъ. На Господи воззвахъ стихиры Апостола 8, Слава: Апостола, И нынѣ догматъ: „Иже тебе ради“. Входъ. Прокименъ дне. Чтеніе. На Стиховнахъ стихиры Апостолъ 3. Слава: Апостола, И нынѣ Богород.: „Храмъ и дверь еси“. По Нынѣ отпущаеши: троп. Апостола, Слава и Нынѣ Богород.: „Тя ходатайствовавшую“ и Отпустъ великій. — б) На Утрени на „Богъ Господь“ троп. Апостола 2-ды, Слава и Нынѣ: „Тя

ходатайствовавшую". По обычныхъ кад. сѣдалны Апост. 2 съ Богородичны ихъ. Полиелей. Величаніе и 3-ій Сѣдаленъ Апостола. Степенна: Отъ юности моея". Прокименъ „Во всю землю". Ев. отъ Іоанна 67. и абіе Пс. 50. Прочее обычно. На стихъ „Помилуй мя Боже". стихира гл. 4-ый: „Яко тайникъ и Апостолъ". По ектеніи „Спаси Боже". Канонъ Богородицы и Апост. Катавасія: „Отверзу оуста моя". На 9-ой пѣсни: „Честнѣйшую". На Хвалитехъ стих. Апост. 4, Слава: Апост, И нынѣ Богородиченъ: „Все оупованіе мое". Славословіе великое. По Трисвятомъ троп. Апост., Слава и Нынѣ: „Тя ходатайствовавшую". Ектеніи 2 и Отпустъ великій. — к) На Литургіи по входѣ троп. Апост, Слава: конд. Апост., И нынѣ: кондакъ храма. (Идѣже храмъ Святаго: „Заступнице Христіановъ".) Прокименъ „Во всю землю". Ап. 131. Ев. отъ Луки 51. Причаст.: „Во всю землю". Прочее обычное.

5) 14-го. **Недѣля 20-ая по Сошествіи св. Духа и св. Отецъ 2 го Никейскаго Собора.** Гл. 3. (Служба Святыхъ поется на Повечеріи.) а) Въ Субботу на великой Вечерни кад. 1-ая вся. На Господи воззвахъ стихиры Октоиха 4, и св. Отецъ 6. Слава: св. Отецъ, И нынѣ догматъ гл.: „Како не дивимся". Входъ. Прокименъ. „Гдь воцарися". Чтеніе. На Стиховнахъ стих. Октоиха 4. Слава: Отецъ, И нынѣ догматикъ: „Призри на моленія". По „Нынѣ отпущаеши" тропарь воскр., Сл.: троп. Отецъ, И нынѣ Богород.: „Иже насъ ради" и отпустъ недѣльный. — в) На Утрени на „Богъ Господь" троп. воскресенъ 2-ды, Сл.: Отцевъ, И нынѣ: „Иже насъ ради". По обычныхъ кад. сѣдалны Октоиха 2. Полиелей. Ангелскій Соборъ. Упакой, Степенна и Прокименъ воскресенъ гл. Ев. воскр. 9-ое отъ Іоанна 65. Воскресеніе Христово. Пс. Прочее обычно. Канонъ воскресенъ и св. Отецъ. Катавасія: „Отверзу оуста моя". На 9-ой пѣсни: „Честнѣйшую". По Канонѣ Ектенія малая и „Святъ Господь Богъ нашъ". На Хвалитехъ стихиры Октоиха 4 и св Отецъ 4 съ стихи ихъ. Слава св. Отецъ гл. 8: „Святыхъ Отцевъ ликъ", И нынѣ: „Преблагословенна еси". Славословіе великое. По Трисвятомъ троп.: „Днесь спасеніе міру". Ектеніи 2 и Отпустъ недѣли. — в) На Литургіи по входѣ троп. воскр. и Отцевъ, таже кондакъ воскресенъ; Сл.: кондакъ Отцевъ, И нынѣ: Храма. (Идѣже храмъ Святаго: Кондакъ Покрова.) Прок. гл. и Отцевъ. Апост. 200. и 334. Ев. отъ Луки 30. и отъ Іоанна 56. и проч. — г) Въ тойже день на Вечерни на Господи воззвахъ стих. св. Евфимія 3 и св. Лукіана 3. Слава Святаго Евфимія, И нынѣ Богород.: изъ Октоиха гл. 6-го. Входа нѣтъ. На Стиховнахъ изъ Октоиха. Сл Евфимію, И нынѣ: „Страшно и преславно". По Нынѣ отпущаеши троп. Св. Евфимія, Сл. Лукіана, И нынѣ: „Воспитавшейся". Ектенія и отпустъ повседневный.

6) 18-го. **Четвертокъ. Св. Евангелисты Луки.** а) Въ Середу на великой Вечерни кадизма „Блаженъ мужъ" 1-ый антифонъ. На Гди воззвахъ стихиры Святаго 8, Сл. Святаго: „Апостоле Христовъ", И нынѣ догматъ гл. 6-го: „Кто тебе не оублажитъ". Входъ. Прокименъ дне. Чтеніе. На Стиховнѣхъ стихиры Святаго 3. Сл. Святаго гл. 6-ый: „Всемудрый ловче", И нынѣ догматикъ по гласу

наслажника: „Творецъ и Избавитель мой". По Нынѣ отпущаеши: троп. Святаго, Сл. и Нынѣ Богород.: „Тя ходатайствовавшую". Отпустъ великій. — б) На Утрени на „Богъ Господь": троп. Святаго 2-ды, Сл. и Нынѣ: „Тя ходатайствовавшую". По обычныхъ кадизмахъ сѣдалны Святаго 2 съ Богородичны ихъ. Полиелей, Величаніе и Сѣдаленъ 3-ій Святаго. Степенна „Отъ юности моея". Прокименъ: „Въ всю землю" и пр Ев. отъ Іоанна 67. Псаломъ 50. Сл.: „Молитвами св. Апост., И нынѣ: „Молитвами Пресвятыя Богородицы". На стихъ „Помилуй мя Боже" стихира гл. 3-ій: „Путеходникъ ты". По ектеніи „Спаси Боже". Канонъ Богородицы и Апостола. Катавасія: „Отверзу оуста моя". На 9-ой пѣсни: „Честнѣйшую. На Хвалитехъ стихиры Святаго 4. Сл. гл. 8-мый: „Давидски сошедшеся", И нынѣ Богород.: „Владычице пріими". Славословіе великое. По Трисвятомъ троп. Святаго; Сл. и Нынѣ: „Тя ходатайствовавшую". Ектеніи двѣ и Отпустъ великій. — в) На Литургіи по входѣ: троп. Святаго, Сл. Кондакъ Святаго, И нынѣ храма (Идѣже храмъ Святаго: Заступнице Христіанъ.) Прокименъ: „Въ всю землю". Апост. 260. отъ полу. Ев. отъ Луки 51. Причастенъ: „Въ всю землю". Прочая обычайно.

7) 21-го. Недѣля 21-ая по Сошествіи св. Духа. Гл. 4-ый. а) Въ Субботу на великой Вечерни кад. 1-ая вся. На Господи воззвахъ стих. Окт. 7 и св. Іларіону 3, Сл. св. Іларіону, И нынѣ догматъ гл. „Иже тебе ради". Входъ. Прокименъ „Господь воцарися". На Стиховнахъ Октоиха. Сл. Святому, И нынѣ „Безневѣстная Дѣво". По „Нынѣ отпущаеши" тропарь воскресенъ Слава св. Іларіону, И нынѣ: „Иже насъ ради" и Отпустъ великій Недѣли. — б) На Утрени на Богъ Господь троп. воскресенъ 2-ды, Сл. св. Іларіону, И нынѣ: „Иже насъ ради". По обычныхъ кадизмахъ сѣдалны Окт. 2 съ Богородичны ихъ. Полиелей. Ангелскій соборъ. Упакой, Степенна и Прокименъ воскресенъ Ев. воскресное 10 ое отъ Іоанна 66. Воскресеніе Христово. Псаломъ 50. Прочее обычно. По ект. „Спаси Боже". Канонъ воскресенъ и Святыхъ. Катавасія „Отверзу оуста моя". На 9-ой пѣсни „Честнѣйшую". По канонѣ ект. малая и „Святъ Гдь Богъ нашъ". На Хвалитехъ вся Октоиха. Слава Стихира Еванг. 10 ая: „По еже въ адъ". И нынѣ: „Преблагословенна еси". Славословіе великое. По Трисвят. троп. воскресенъ: „Воскресъ изъ гроба". Ект. 2 и отпустъ недѣльный. — в) На Литургіи по входѣ тропарь воскр., Слава: конд. воскр., И нынѣ: конд. храма. (Идѣже храмъ Святаго: Кондакъ Рождества Бцы). Прок. гласа. Ап. 203. Ев. отъ Луки 35. Прич. „Хвалите". Прочее все обычайно. — г) Въ тойже день на Вечерни кад. нѣтъ. На Гди воззв. стих. св. Аверкія 3. и св. Отрокомъ 3. Слава св. Аверкія, И нынѣ Богород. изъ Октоиха гл. 3-го. Входа нѣтъ На стиховнахъ стих. Окт., Слава и Нынѣ: тамже. По Нынѣ отпущ троп. Свят., Слава Отрокомъ, И нынѣ Богород.: „Еже отъ вѣка". Отпустъ повседневный.

8) 23-го. Вторникъ, Св. Іакова, брата Гдня. а) Въ Понедѣльникъ на повседневной Вечерни кад. 18-ая вся. На Гди воззв. стихиры Святаго 6, Слава Святаго, И нынѣ догматъ: „Кто тебе". Входа нѣтъ. Прок. дне. На Стиховнахъ стихиры и Слава: Святаго, И

нынѣ Богород.: „Владычице пріими". По Нынѣ отпущаеши троп. Святаго, Слава и Нынѣ: „Вся паче смысла". Ектенія „Помилуй насъ Боже" и Отпустъ повседневный — б) На Утрени на „Богъ Гдь" тропарь Святаго 2-ды. Слава и Нынѣ: „Вся паче смысла". По обычныхъ каѳ. сѣдальны Святаго 2 и абіе Псал. 50 (Полелея и Еванг. нѣтъ.) Канонъ Храма и Святаго. Катавасія: „Отверзу уста моя". На 9-ой пѣсни: Честнѣйшую. На Хвалитехъ вся Святаго, Слава: Святаго, И нынѣ Богородиченъ: „Владницу и владнаго". Славословіе великое. По Трисвятомъ троп. Святаго, Слава и Нынѣ „Вся паче смысла". Ектеніи 2 и Отпустъ великій. — в) На Литургіи по входѣ троп. Святаго, Слава: кондакъ Святаго, И нынѣ: конд. храма. (Идѣже храмъ Святаго: „Заступнице Христіановъ".) Прок. „Во всю землю". Апост. 200. Еванг. отъ Маѳ. 56. Прич. „Въ всю землю". Прочее обычайно.

9) 26-го. Пятокъ. Св. Великомученика Димитрія. а) Въ Четвертокъ на Вечерни на Господи воззвахъ стихиры Святаго 8, Слава: св., И нынѣ: „Кто тебе не ублажитъ". Входъ. Прокименъ. Чтеніе. На Стиховнѣхъ стихиры писанныя на Литіи Свят. 3 съ стихи его. Сл. св. Димитрію, И нынѣ: „Безневѣстная Дѣво". По Нынѣ отпущаеши: троп. Святаго, Сл. и Нынѣ: „Тя ходатайствовавшую". Отпустъ великій. — б) На Утрени на „Богъ Гдь" тропарь Свят. 2-ды, Слава и Нынѣ: „Тя ходатайствовавшую". По обычныхъ каѳизмахъ сѣдальны Свят. Полелей. Величаніе. „Отъ юности моея" Ев. отъ Маѳ 36. и абіе пс. 50. На стихъ „Помилуй мя Боже" стихира гл. 6-ый: „Днесь созываетъ насъ". Канонъ Святаго. Катавасія: „Отверзу уста моя". На 9-ой пѣсни: „Честнѣйшую". На Хвалитехъ стихиры св. Димитрія 6, Слава: гл. 4-ый: „Копіями наслѣдовавшаго", И нынѣ: „Избави ны отъ нуждъ нашихъ". Славословіе великое. По Трисвят. тропарь Димитрія, Слава и Нынѣ: „Тя ходатайствовавшую". Отпустъ великій. — в) На Литургіи по входѣ тропарь Димитрія; Сл. кондакъ Димитрія, И нынѣ: конд. храма. (Идѣже храмъ Святаго: „Заступнице"). Прок. Святаго. Ап. 292. Еванг. отъ Іоанна. 52. Прочая обычно.

10) 28-го. Нед 22 ая по Сош. св. Духа. Гл. 5. а) Въ Субботу на вел. Вечерни каѳ. 1-ая. На Гди воззвахъ стихиры Окт. 4. св. Терентія и Неонилы 3. и св. Стефану 3. Слава и Нынѣ догматъ гласа 5-го. Входъ. Прок. На Стиховнѣхъ стих. Окт. 4, Слава и Нынѣ: тамже. По Нынѣ отпущаеши: тропарь воскр. и св Терентія и Неонилы. Слава Свят. Стефану, И нынѣ: „Иже насъ ради". Отпустъ недѣльный. — б) На Утрени на „Богъ Гдь" троп. воскр. 1-ды и св. Мученикъ, Слава св. Стефану, И нынѣ: „Иже насъ ради". По обычныхъ каѳизмахъ сѣдальны Окт. Полелей и Ангелскій Соборъ. Ѵпакой и Степенна гл. чтется. Прокименъ воскр. Ев. воскр. 11-ое отъ Іоан. 67. Воскр. Христово разъ прочая же обычайно. Канонъ воскр., и Свят. Катавасія: „Отверзу уста моя". На 9 ой пѣсни: Честнѣйшую. По канонѣ ект. малая и „Святъ Гдь Богъ нашъ" 3-ды. На Хвалитехъ стихиры Окт. 8. Слава Стихира 11-ая Евангельская; И нынѣ: Преблагословенна еси. Славословіе великое. По Трисвятомъ тропарь „Днесь спасеніе міру бысть". Отпустъ недѣль-

ный. — в) На Литургіи по входѣ тропарь воскр, Слава: Кондакъ воскр., И нынѣ конд. Храма. (Идѣже храмъ Свят. „Застѹпнице".) Прок. гл. Ап. 215. Ев. отъ Лѹки 83. Проч. обыч. — г) Въ тѹюже Недѣлю на Вечерни на Гди воззвахъ стихиры св. Анастасіи 3 и Преподобномѹ 3. Слава и Нынѣ Богородиченъ изъ Минеи. Входа нѣтъ. На Стиховнѣхъ вся изъ Окт. По Нынѣ отпѹщаеши троп. св. Анастасіи, Слава: Преподобномѹ, И нынѣ: „Радѹйся Ангеломъ". Отпѹстъ повседневный.

XI. Ноябрь.

1) 4-го. Недѣля 23-ая по Сошествіи св. Духа. Гл. 6. а) Въ Сѹбботѹ на Вечерни на Господи воззвахъ стихиры Октоиха 4. Преподобнаго 3 и св. Никандра 3. Сл. Преподобн., И нынѣ: догматъ гл. 6-ый: „Кто тебе не ѹблажитъ". Входъ. Проким. „Гдь воцарися". На Стиховнахъ стих. Окт. 4, Сл.: Преподобнаго, И нынѣ: догматикъ гл. 8-го. По Нынѣ отпѹщаеши: троп. воскресенъ и Преподобномѹ; Сл.: св. Никандра, И нынѣ: Богород.: „Еже отъ вѣка" и отпѹстъ Недѣли. — б) На Утрени на „Богъ Господь": троп. воскр. 1-ды и Преподобн. Сл.: св. Никандра; И нынѣ: „Еже отъ вѣка". По обычныхъ каѳ. сѣдалны Окт. 2 съ Богородичны ихъ. Полѵелей и Ангелскій соборъ. Таже Ѵпакой, Степенна и Прокименъ воскр. гл. Ев. воскр. 1-ое отъ Маѳея 116. „Воскресеніе Христово". Пс. 50. Прочее все обычно. Канонъ воскр. и Святыхъ. Катавасія: „Отверзѹ ѹста моя". На 9-ой пѣсни: Честнѣйшѹю. „Святъ Господь Богъ нашъ" 3-ды. На Хвалитехъ стихиры Окт. 8, Сл. Стихира Ев. 1-ая, И нынѣ: Преблагословенна еси. Славословіе великое. По Трисвятомъ троп.: „Воскресъ изъ гроба". Отпѹстъ недѣли. — в) На Литургіи по входѣ тропарь воскресенъ, Сл.: конд. воскр., И нынѣ: конд. храма. (Идѣже храмъ Святаго: „Застѹпнице". Прокименъ гл. Апост. 220. Ев. отъ Лѹки 38. Прочее обычайно. — г) Въ тойже день на Вечерни каѳ. нѣтъ. На Господи воззвахъ стихиры Окт. 3 и св. Мѹченикъ 3 и Сл. и Нынѣ Богород. изъ Минеи. Входа нѣтъ. Прокименъ „Се нынѣ". На Стиховнахъ все изъ Октоиха. По Нынѣ отпѹщаеши: троп. мѹчен., Сл. и Нынѣ: „Воспитавшейся". Отпѹстъ повседневный.

2) 8-го. Четвертокъ. Соборъ св. Архангела Михаила и прочихъ безплотныхъ Силъ. а) Въ Середѹ на Вечерни „Блаженъ мѹжъ" 1-ый Антифонъ. На Господи воззвахъ стих. Михаила 8. Сл.: Михаила, И нынѣ безплотнымъ. Входъ. Прокименъ дне. Чтеніе. На Стиховнѣхъ стихиры Михаила 3. Сл. и Нынѣ: тамже. По „Нынѣ отпѹщаеши" троп. Михаила, Сл. и Нынѣ: „Еже отъ вѣка" и отпѹстъ великій. — б) На Утрени на „Богъ Господь" троп. Михаила 2-ды. Сл. и Нынѣ: „Еже отъ вѣка". По обычныхъ каѳ. сѣдалны св. Михаила 2 съ Богород. ихъ. Полѵелей. Величаніе и Сѣдаленъ 3-ій Михаила. Степенна: „Отъ юности моея". Прокименъ „Творяй Ангелы". Еванг. отъ Маѳ. 52. Пс. 50. Сл.: „Молитвами Архангеловъ", И нынѣ: „Молитвами Пр. Богородицы". На стихъ „Помилѹй мя

Боже“ стих. гл. 6-ый: „Ангели твои“. Канонъ безплотныхъ. Катавасія: „Отверзу уста моя“. На 9-ой пѣсни: „Величай“. На Хвалитехъ вся Михаила. Славословіе великое. По Трисвятомъ троп. Михаила; Сл. и Нынѣ · „Еже отъ вѣка“. Отпустъ великій. — в) На Литургіи по входѣ: троп. Михаила, Сл.: Кондакъ его, И нынѣ Храма. (Идѣже Храмъ Святаго: „Заступнице Христіановъ“.) Ап. 305. Ев. отъ Луки 51. Прочее обычно. – г) Въ тойже день на Вечерни на Господи воззвахъ стихиры Мучениковъ 3 и Пр. Матроны 3. Сл. и Нынѣ тамже. Входа нѣтъ. На стиховнахъ вся Окт.

Мѣс. Григор.	Имена дней седмичныхъ	Имена праздничныхъ и поминательныхъ дней
1	Четв.	Косма и Даміанъ
2	Пят.	Акиндинъ съ муч.
3	Субб	Акепсинъ
		Нед. 23-ая по Сош. св. Духа. Гл. 6. Утр. Ев. воскр. 1-ое отъ Матѳея зач. 116. На Лит. Ап. 220. Ев. отъ Луки 38.
4	Нед.	Іоанникій
5	Пон.	Галактіонъ
6	Втор.	Павелъ
7	Сер.	Іеронъ
8	Четв.	✠ Михаилъ Архистр.
9	Пят.	Онисифоръ
10	Субб	Ерастъ и Олимпъ
		Нед. 24-ая по Сош. св. Духа. Гл. 7. Утр. Еванг. воскр. 2. отъ Марка 70. На Лит. Ап. 221. Ев. отъ Луки зач. 34.
11	Нед.	Викторъ и Викентій
12	Пон.	Іоаннъ и Нилъ
13	Втор	† Св. Іоаннъ Златоустъ
14	Сер.	† Св. Филиппъ ап.
15	Четв.	Гурій

Мѣс. Григор.	Имена дней седмичныхъ	Имена праздничныхъ и поминательныхъ дней
16	Пят.	† Св. Ап. и Ев. Матѳей
17	Субб	Григорій чудотворецъ
		Нед. 25-ая по Сош. св. Духа. Гл. 8. Утр. Ев. воскр. 3 ое отъ Марка зач. 71. На Лит. Ап 224. Ев. отъ Луки зач. 53.
18	Нед.	Платонъ и Романъ
19	Пон.	Авдій и Варлаамъ
20	Втор	Григорій Декап. (Пр. Вов.)
21	Сер.	✠ Входъ въ хр. Пр. Богор.
22	Четв.	Филимонъ и Кикилій
23	Пят.	Амфилохій Епископъ
24	Субб.	Екатарина
		Нед. 26-ая по Сош. св. Духа. Гл. 1. Утр. Ев. воскр. 4-ое отъ Луки зач. 112. На Лит. Ап 229. Ев. отъ Луки 66
25	Нед.	⦿ Климентъ (Отд. Вов.)
26	Пон.	Алипій
27	Втор.	Іаковъ Персянинъ
28	Сер.	Стефанъ новый
29	Четв.	Парамонъ
30	Пят.	† Св. Андрей ап.

По Нынѣ отпущаеши троп. Муч. Сл. Препод. И нынѣ: „Агнца и пастыря“. Прочее обычно.

3) 11-го. Недѣля 24-ая по Сошествіи св. Духа. Гл. 7. а) Въ Субботу на великой Вечерни каѳ. 1-ая вся. На Господи воззвахъ стих. воскр. изъ Октоиха 4, Святыхъ мучен. 3 и Преподобнаго 3. Сл.: св. мученикъ, И нынѣ: догматъ гл. 7-го. Входъ. На Стиховнѣхъ стих. Окт. 4, Сл.: Преподобнаго. И нынѣ гл. 6-го догматикъ. По Нынѣ отпущаеши: троп. воскресенъ и троп. мучениковъ; Сл.: Преподобнаго; И нынѣ: „Иже насъ ради“. Отпустъ недѣли. — б) На Утрени на „Богъ Господь“: троп. воскр. 1-жды и троп. мучен.;

Сл.: троп. Преподобн., И нынѣ: „Иже насъ ради". По обычныхъ каѳ. сѣдалны Окт. съ Богородичны ихъ. Полуелей. Ангелскій Соборъ и прочее воскресное. Еванг. воскресное 2-ое отъ Марка 70. „Воскресеніе Христово". Пс. 50. На стихъ „Помилуй мя Боже" стих. гл. 6-ый „Воскресъ Іисусъ отъ гроба". Канонъ Октоиха. Святыхъ и Преподобн. Катавасія: „Отверзу уста моя". На 9-ой пѣсни „Честнѣйшую". „Святъ Господь Богъ нашъ" 3 жды. На Хвалитехъ стих. Окт. 8, Сл. стих. Ев. 2-ая, И нынѣ: Преблагословенна еси. Славословіе великое. По Трисвятомъ: троп. воскресенъ обычайный. Отпустъ недѣли. — в) На Литургіи по входѣ троп. воскр., Сл.: конд. воскр., И нынѣ храма. (Идѣже храмъ Святаго: „Заступнице".) Ап. 221. Ев. отъ Луки 39. Прочее обычайно. — г) Въ тойже день на Вечерни на Господи воззвахъ стих. св. Іоанна 3, и Преподобнаго 3. Сл.: св. Іоанна, И нынѣ: Богород. изъ Октоиха „Множество Ангелъ". Входа нѣтъ. На Стиховнѣхъ изъ Октоиха. Сл.: Преподобному, И нынѣ: „Архангела Гавріила гласъ". По Нынѣ отпущаеши: троп. св. Іоанна. Сл.: Преподобнаго, И нынѣ Богород.: „Радуйся Ангеломъ". Отпустъ повседневный.

4) 13-го. Вторникъ. Св. Іоанна Златоустаго, Архіепископа Константинограда. а) Въ Понедѣлокъ на великой Вечерни каѳ. „Блаженъ мужъ" 1-ый антифонъ. На Гди воззв. стихиры Святаго 8; Сл. Святаго гл. 6-ый: „Преподобне треблаженне", И нынѣ догматъ: „Кто тебе не ублажитъ". Входъ. Прокименъ дне. Чтеніе. На Стиховнѣхъ стихиры и Сл.: Святаго, И нынѣ догматикъ: „Творецъ и избавитель". По Нынѣ отпущаеши: троп. Святаго, Сл. и Нынѣ Богородиченъ: „Иже насъ ради", и Отпустъ великій. — в) На Утрени на „Богъ Гдь" троп. Свят. 2-жды, Сл. и Нынѣ: „Иже насъ ради". По обычныхъ каѳ. сѣдалны Свят. 2 съ Богородичны ихъ. Полуелей. Величаніе и Сѣдаленъ 3-ій Святаго. Степенна: „Отъ юности моея". Прок. „Уста моя". Ев. отъ Іоан. 35. отъ полу и абіе Пс. 50. Сл. „Молитвами свят. Іоанна", И нынѣ: „Молитвами Пресв. Богород." На стихъ „Помилуй мя Боже" стих. гл. 6-ый: „Изліяйся благодать". По Ектеніи „Спаси Боже" канонъ Богородицы и Святаго. Катавасія: „Отверзу уста моя". На 9-ой пѣсни „Честнѣйшую". На Хвалитехъ стих. Святаго 4, Слава: Святаго, И нынѣ Богор.: „Владычице пріими". Славословіе великое. По Трисвятомъ тропарь Святаго, Слава и Нынѣ: „Иже насъ ради". Ектеніи 2 и Отпустъ великій. — в) На Литургіи по входѣ тропарь Святаго, Слава: кондакъ Святаго, И нынѣ: храма. (Идѣже храмъ Святаго: „Заступнице христіановъ".) Прокименъ: „Уста моя". Ап. 318. Ев. отъ Іоанна 36. Причастенъ: „Въ память вѣчную". Прочее обычно.

5) 14-го. Середа. Св. Апостола Филиппа. а) Въ Вторникъ на вел. Вечерни каѳ. „Блаженъ мужъ" 1-ый антифонъ. На Господи воззв. стихиры Апост. 8 (съ литійными), Слава: Апост., И нынѣ: „Кто Тебе". Входъ. Прокименъ дне. Чтеніе. На Стиховнахъ стих. Свят. 3, Слава: Святаго, И нынѣ догматикъ: „О чудесе новаго". По „Нынѣ отпущаеши": тропарь Апост., Слава и Нынѣ Богородиченъ: „Тя ходатайствовавшую" и Отпустъ великій. — б) На Утрени на „Богъ Гдь" троп. Апостола 2-жды, Слава и Нынѣ: „Тя ходатайство-

вавшую". По обычныхъ каѳ. сѣдальны Ап. 2 съ Богородичны ихъ. Полелей. Величаніе и Сѣдаленъ 3-ій Апост. Степенна: „Отъ юности моея" Прокименъ. „Въ всю землю". Ев. отъ Іоан. 67. и абіе Пс. 50. Слава: „Молитвами св. Апостола Филиппа"; И нынѣ: „Молитвами Пресв. Богородицы". На стихъ „Помилуй мя Боже" стихира гл. 7-ый: „Премудрости ловче". По Ектеніи „Спаси Боже", канонъ Богородицы и Святаго. Катавасія „Отверзу оуста моя". На 9-ой пѣсни „Честнѣйшую". На Хвалитехъ стихъ Ап. 4, Сл.: Ап., И нынѣ Богородиченъ: „Богородице предстательнице". Славословіе великое. По Трисвятомъ: троп. Ап. Слава и Нынѣ: „Тя ходатайствовавшую". Ектеніи 2 и Отпустъ великій. — в) На Литургіи по входѣ тропарь Ап., Сл.: конд. Апост., И нынѣ: кондакъ храма. (Идѣже храмъ Святаго: „Заступнице христіановъ".) Прок. „Во всю землю". Апост. 131. Ев. отъ Іоан. 5. Прич. „Во всю землю". Прочая обычно.

Примѣчаніе: Сего дня вечеромъ начинаемъ Постъ къ Рождеству Христову.

6) 16-го. Пятокъ. Св. Апостола и Евангелиста Матѳея. а) Въ Четверъ на вел Вечерни „Блаженъ мужъ" 1-ый Антифонъ. На Гди воззвахъ стихиры 8 Сл. Святаго, И нынѣ: „Иже тебе ради". Входъ. Прокименъ дне. Чтеніе. На стиховнахъ стих. Свят. 3, Сл.: Свят., И нынѣ догматикъ гл. 6-ый: „Творецъ и Избавитель". По „Нынѣ отпущаеши" троп. Святаго, Сл. и Нынѣ: „Тя ходатайствовавшую" и отпустъ великій. — б) На Утрени на „Богъ Гдь" троп. Свят. 2-ды, Сл. и Нынѣ: „Тя ходатайствовавшую". По обычныхъ каѳ. сѣдальны Свят. 2 съ Богородичны ихъ. Полелей, Величаніе и Сѣдаленъ 3-ій Святаго. Степенна: „Отъ юности моея". Прок. „Во всю землю". Еванг. отъ Іоанна 67. и абіе Псал. 50. Сл.: „Молитвами св. Апост. и Еванг. Матѳея". И нынѣ: „Молитвами Пресв. Богородицы". На стихъ: „Помилуй мя Боже" стихира гласъ 6-ый: „Восплещимъ въ пѣснехъ". По ектеніи „Спаси Боже", Канонъ Богородицы и Святаго. Катавасія „Отверзу оуста моя". На 9-ой пѣсни: „Честнѣйшую". На Хвалитехъ стихиры Свят. 4, Сл.: Святаго, И нынѣ Богородиченъ: „Спаси отъ бѣдъ". Славословіе великое. По Трисвятомъ троп. Свят. Сл. и Нынѣ „Тя ходатайствовавшую". Ект. 2 и отпустъ великій. — в) На Литургіи по входѣ троп. Ап., Сл. конд. Ап., И нынѣ: конд. храма. (Идѣже храмъ Святаго: „Заступнице христіанъ"). Прок. „Во всю землю". Ап. 131. Ев. отъ Маѳ. 30. Прочая обычно.

7) 18-го. Недѣля 25-ая по Сошествіи св. Духа. Гл. 8. а) Въ Субботу на великой Вечерни каѳ. 1-ая кся. На Господи воззвахъ стихиры Октоиха 4, ск. Платона 3 и св. Романа 3. Сл.: Святаго Платона, И нынѣ догматъ гласа: „Царь небесный". Входъ. Прок. „Господь воцарися". На Стиховнѣхъ стихиры Октоиха 4, Сл. и Нынѣ догматикъ: „Безневѣстная Дѣво". По Нынѣ отпущаеши троп. воскресенъ, Сл.: Святыхъ, И нынѣ „Еже отъ вѣка" и отпустъ великій недѣли. — б) На Утрени на Богъ Господь тропарь воскресенъ 2-ды, Сл.: троп. Святыхъ, И нынѣ: „Еже отъ вѣка". — По обычныхъ каѳ. сѣдальны Октоиха 2. Полелей. Ангелскій соборъ. Упакой и Степенна гласа читаются. Прокименъ воскр. Ев. воскр. 3-ое

отъ Марка 71. „Воскресеніе Христово". Пс. 50. Прочее обычно. По ектеніи „Спаси Боже". Канонъ воскресенъ и Святыхъ Катавасія: „Христосъ раждается". На 9-ой пѣсни Честнѣйшую. По канонѣ ект. малая и Святъ Господь Богъ нашъ". На Хвалитехъ стихиры Окт. 8. Сл. Стих. Еванг. 3-ая, И нынѣ: „Преблагословенна еси". Славословіе великое. По Трисвятомъ троп. воскресенъ: „Воскресъ изъ гроба". Ектеніи 2 и отпустъ великій Недѣли. —. в) На Литургіи по входѣ троп. воскресенъ, Сл.: конд. воскр., И нынѣ: конд. Храма. (Идѣже Храмъ Святаго: конд. Благовѣщенія.) Прокименъ гласа. Апост. 224. Ев. отъ Луки 53. Причастенъ „Хвалите Гда". Прочее обычно. — Въ тойже день на повседневной Вечерни кадизмы нѣтъ. На Господи воззвахъ стихиры св. Авдія пророка 3 и св. Мученика 3. Сл. и Нынѣ Богород. тамже. Входа нѣтъ. На стиховнахъ все изъ Октоиха. По нынѣ отпущаеши тропарь святаго Авдія, Сл. св. Мученика и Нынѣ: „Воспитавшеся". Отпустъ повседневный.

8) 21-го. Середа. **Входъ въ Храмъ Пр. Бцы.** а) Въ Вторникъ на малой Вечерни на Гди воззв. стих. праздн. 4. Сл. и Нынѣ: тамже. Входа нѣтъ. На Стиховнѣхъ вся праздника. По Нынѣ отпущаеши: тропарь праздника точію. Ектенія: „Помилуй насъ Боже" и отпустъ найменьшій. — б) На вел. Вечерни съ Литіею. По „Слава святѣй". Пріидите поклонимся 3-ды. „Блаженъ мужъ" 1-ый антифонъ. На Господи воззвахъ стихиры праздника 8. Слава и Нынѣ: „По рождествѣ Твоемъ". Входъ. Прок. дне. Чтеніе. На Литіи стихиры праздн., Слава и Нынѣ: тамже. На Стиховнѣхъ стих. праздника, Сл. и Нынѣ: тамже. По Нынѣ отпущаеши: троп. праздн. 3-ды. Посему Іерей глаголетъ молитву на Благословеніе хлѣбовъ. Буди имя Господне 3-ды. По псалмѣ 33-омъ пѣвецъ глаголетъ: „Именемъ Господнимъ благослови Отче", на что Іерей „Слава святѣй" и начинается Оутреня. — б) На Утрени на „Богъ Господь" тропарь праздника 3-ды. По обычныхъ кад. сѣдалны 2 праздника. Полиелей. Величаніе. Сѣдаленъ 3-ій праздника. Степенна: „Отъ юности моея". Прокименъ: „Слыши дщи и виждь". Ев. отъ Луки 4. Пс. 50. Слава на гл. болгарскій: „Днесь храмъ одушевленный", И нынѣ: тойже. На стихъ „Помилуй мя Боже" стих. гл. 4.: „Днесь боговмѣстнмый храмъ". Каноны 2 праздника. Катавасія: „Христосъ раждается славите". На 9-ой пѣсни: „Ангелы вхожденіе". На Хвалитехъ стих. праздн. 4, Сл. и Нынѣ: тамже. Славословіе великое. По Трисвятомъ точію тропарь праздника. Отпустъ великій. — в) На Литургіи по входѣ: троп. праздника, Сл. и Нынѣ: кондакъ праздника. Ап. 320. Ев. отъ Луки 54. Вмѣсто Достойно: припѣвъ и ірмосъ 9-ой пѣсни канона. По Литургіи мированіе и отпустъ праздника. — г) Въ тойже день на Вечерни кад. нѣтъ. На Господи воззвахъ стих. праздника 3. и Свят. 3. Сл. и Нынѣ: праздника. Входа нѣтъ. На Стиховнѣхъ вся праздника. По „Нынѣ отпущаеши" троп. Свят., Сл. и Нынѣ: праздника. Отпустъ праздника до отданія.

2) 25-го. **Недѣля 26-ая по Сошествіи св. Духа и отданіе Введенія. Гл. 1.** а) Въ Субботу на Вечерни на Господи воззвахъ стих. Окт. 4, праздника 3. и св. Климента 3. Слава праздника, И нынѣ догм. гл. 1-го. Входъ. На стиховнѣхъ стихиры Октоиха 4, Сл. и

Нынѣ: праздника. По Нынѣ отпущаеши: тропарь воскресенъ Сл. св. Климента, И нынѣ: праздн. Отпустъ недѣли. — б) На Утрени на „Богъ Гдь“ троп. воскресенъ 2-ды. Слава: св. Климента, И нынѣ: праздн. По обычныхъ кадизмахъ (2., 3.) сѣдалны Окт. Полиелей. Ангелскій соборъ. Упакой и Степенна гл. читаются. Проким. воскр. гл. Ев. воскресное 4-ое отъ Луки 112. Воскресеніе Христово. По 50-омъ псалмѣ Канонъ воскресенъ и праздн. Катавасія: „Христосъ раждается“. На 9-ой пѣсни „Честнѣйшую“. На Хвалитехъ стихиры Окт. 4, и праздн. 4. съ наславникомъ и съ припѣвы его. Слава: стихира Евангельская 4-ая. И нынѣ: „Преблагословенна“. Славословіе великое. По Трисвятомъ троп. воскр.: „Днесь спасеніе“. Ект. 2 и Отпустъ недѣльный. — в) На Литургіи по входѣ: троп. воскр. и праздн. Слава кондакъ воскр. И нынѣ: праздн. Ап. 229. Ев. отъ Луки 66. Прочая обычайно. — г) Въ тойже день на повс. Вечерни кад. нѣтъ. На Гди воззвахъ стихиры Окт. 3. и свят. 3. Слава и Нынѣ изъ Минеи. Входа нѣтъ. На стиховнѣхъ все изъ Октоиха. По Нынѣ отпущаеши: тропарь Свят., Слава и Нынѣ: „Чудо чудесъ“. Отпустъ повседневный.

10) 30-го. Пятокъ. Св. Апостола Андрея Первозваннаго. а) Въ Четвертокъ на великой Вечерни „Блаженъ мужъ“ 1-ый Антифонъ На Гди воззвахъ стихиры Святаго 8. Слава: Святаго, И нынѣ предпразденства Рождества гл. 4-ый: „Исаіе ликуй“. Входъ. Прокименъ дне. Чтеніе. На Стиховнахъ стихиры Святаго 3. Слава: Святаго, И нынѣ предпразденства гл. 3-ій: „Іосифе рцы намъ“. По Нынѣ отпущаеши тропарь Святаго, Слава и Нынѣ Богород.: „Еже отъ вѣка“ и Отпустъ великій. — б) На Утрени на „Богъ Гдь“ тропарь Святаго 2-ды, Слава и Нынѣ: „Еже отъ вѣка“. По обычныхъ кадизмахъ сѣдалны Святаго 2 съ Богородичны ихъ. Полиелей. Величаніе и Сѣдаленъ 3-ій Святаго. Степенна „Отъ юности моея“. Прокименъ: „Во всю землю изыйде вѣщаніе ихъ“. Ев. отъ Маѳея 9. Псаломъ 50. Слава „Молитвами святаго Апостола Андрея“ и пр. И нынѣ: „Молитвами Пресвятыя Богородицы“. На стихъ „Помилуй мя Боже“ стихира гласъ 8-ый: „Проповѣдника вѣры“. По ектеніи „Спаси Боже“ канонъ Богородицы и Апостола два. Катавасія: „Христосъ раждается“. На 9-ой пѣсни Честнѣйшую. На Хвалитехъ стихиры Святаго 4. Слава: Святаго, И нынѣ предпразденства гл. 8-ый: „Воспріими Виѳлееме“. Славословіе великое. По Трисвятомъ тропарь Святаго, Слава и Нынѣ: „Еже отъ вѣка утаенное“. Ектеніи 2 и отпустъ великій. — в) На Литургіи по входѣ тропарь Святаго, Сл. конд. Святаго, И нынѣ конд. храма. (Идѣже храмъ Святаго: „Заступнице христіановъ“.) Прок. „Въ всю землю“. Ап. 131. Еван. отъ Іоанна 4. Причастнкъ: „Во всю землю“. Прочее обычайно.

XII. Декабрь.

1) 2-го. Недѣля 27-ая по Сошествіи св. Духа. Гл. 2. а) Въ Субботу на великой Вечерни кад. 1-ая кся. На Господи воззвахъ сти-

хиры Октоиха 7 и св. Пророка 3, Сл. и Нынѣ догматъ гл. Входъ. Прокименъ. На Стиховнахъ стих. Окт. Сл. и Нынѣ догматикъ 2-го гл. По „Нынѣ отпѹщаеши“ троп. воскресенъ, Сл.: Свѧтаго, И нынѣ: „Всѧ паче“. Отпѹстъ великій Недѣли. — б) На Утрени на „Богъ Господь“ тропарь воскресенъ 2-ды, Сл.: Свѧтаго, И нынѣ: „Всѧ паче“. По обычныхъ кад. сѣдалны Октоиха 2 съ Богородичны ихъ. Полиелей. Ангелскій Соборъ. Ѵпакой. Степенна и Прокименъ воскр. Єв. воскр. 5-ое отъ Лѹки 113. „Воскресеніе Христово“. Пс. 50. Прочее

Мѣс. Григор.	Имена дней седмичныхъ	Имена праздничныхъ и поминательныхъ дней
1	Сѹбб	Наѹмъ пророкъ
Нед. 27-ая по Сош. св. Духа. Гл. 2. Оутр. Єв. воскр. 5-ое отъ Лѹки зач. 113. На Лит. Ап. 233. Єв. отъ Лѹки зач. 71.		
2	Нед.	Авакѹмъ пророкъ
3	Пон.	Софоній пророкъ
4	Втор.	Варвара и Іоаннъ Дам.
5	Сер.	† Сава освѧщенній
6	Четв.	✠ Св. Отецъ Николай
7	Пѧт.	Амвросій медіол.
8	Сѹбб.	Патапій
Нед. 28-я и 29-я по Сош. св. Д. Гл. 3. Оутр. Єв. отъ Лѹки зач. 4. На Лит. Ап. 250. (28-ой Н.) и 210. Єв. отъ Лѹки 85. (29-ой Н.) и 36.		
9	Нед.	† Пренепор. зач. Пр. Богор.
10	Пон.	Мино, Єрмогенъ и Єѵг
11	Втор.	Даніилъ
12	Сер.	Спиридонъ
13	Четв.	∴ Євстратій и пр.
14	Пѧт.	Тирсъ
15	Сѹбб.	Єлеотерій
Нед. Праотецъ. Гл. 4. Оутр. Єв. воскр. 7-ое отъ Іоанна 63. На Лит. Ап. 257. Єв отъ Лѹки зач. 76.		

Мѣс. Григор.	Имена дней седмичныхъ	Имена праздничныхъ и поминательныхъ дней
16	Нед.	Аггей пророкъ
17	Пон.	Даніилъ пророкъ
18	Втор	Севастіанъ мѹч.
19	Сер.	Бонифатій
20	Четв.	Игнатій (Пр. Рожд.)
21	Пѧт.	Іѹліаніѧ
22	Сѹбб.	Анастасіѧ
Недѣля предъ Рождествомъ Христовымъ и ряд. 30-ая по Сошествіи св. Духа. Гл. 5. Оутр. Єв. воскр. 8-ое отъ Іоанна 64. На Лит. Ап. 328. и 258. Єв. отъ Матѳеѧ 1. и отъ Лѹки 91.		
23	Нед.	Св. 10 мѹч. въ Критѣ
24	Пон.	Навечеріе Рождества
25	Втор.	✠ Рождество Христово
26	Сер.	✠ Соборъ Пр. Богород.
27	Четв.	† Стефана Архидіакона
28	Пѧт.	Домна мѹч.
29	Сѹбб.	Св. 10.000 мл. Видл.
Нед. по Рождествѣ Христовѣ и Нед. по Сош. ов. Духа ряд. 31. Гл. 6. Оутр. Єв. воскр. 9-ое отъ Іоан. 65. На Лит. Ап. зач. 200 и 280. Єв. отъ Мат. зач. 4. и отъ Лѹки 93.		
30	Нед.	Анисіѧ мѹченица
31	Пон.	∴ Меланіѧ (Отд. Рожд.)

обычно. Канонъ воскресенъ и Свѧтыхъ Катавасіѧ: „Христосъ раждаетсѧ“. На 9-ой пѣсни „Честнѣйшѹю“ и прочаѧ обычное. На Хвалитехъ всѧ Окт. Сл.: Стихира Єв. 5. И нынѣ: Преблагословенна еси. Славословіе великое. По Трисвѧтомъ: троп. „Воскресъ изъ гроба“. Єктеніи и Отпѹстъ великій недѣли. — в) На Литургіи по входѣ: тропарь воскресенъ, Сл.: конд. воскресенъ, И нынѣ: кондакъ храма. (Идѣже храмъ Свѧтаго: конд. Оуспеніѧ.) Прокименъ гл. Ап. 233. Єв. отъ Лѹки 71. Прочее обычайно. — г) Въ тѹюже Недѣлю на Вечерни кад. нѣтъ. На Господи воззвахъ стих. Окт. 3 и св. Софоніѧ

3. Сл. и Нынѣ Богород. изъ Минеи. — Входа нѣтъ. На Стиховнахъ все изъ Октоиха. По „Нынѣ отпущаеши“ троп. пророка, Сл. и Нынѣ: „Благоутробіе“. Ект. и Отпустъ повседневный.

2) 5-го. Середа. Преподобн. Отца Савы. а) Въ Вторникъ на вел. Вечерни „Блаженъ мужъ“ 1-ый антифонъ. На Господи воззвахъ стих. Святаго 8 (съ литійными). Сл.: Святаго, И нынѣ догматъ „Кто Тебе“. Входъ. Прокименъ дне. Чтеніе. На Стиховнахъ стих. Свят. 3; Слава: Свят., И нынѣ догматикъ гл. 8. „Безневѣстная Дѣво“ По „Нынѣ отпущаеши“ троп. Свят., Сл. и Нынѣ Богород.: „Иже насъ ради“ и отпустъ великій. — б) На Утрени на „Богъ Господь“ троп. Свят. 2-ды, Сл. и Нынѣ: „Иже насъ ради“. По обычныхъ кадизмахъ сѣдалны Свят. 2 съ Богородичны ихъ. Полиелей. Величаніе и сѣд. 3-ій Свят. Степенна: „Отъ юности моея“. Прокименъ: „Честна предъ Господемъ“. Ев. отъ Луки 24. Пс. 50. Сл.: „Молитвами Препод. Отца Саввы“, И нынѣ: „Молитвами Пресвят. Богородицы“. На стихъ „Помилуй мя Боже“ стих. гл. 6.: „Преподобне Отче“. По Ектеніи „Спаси Боже“ канонъ Богород. и Преподобн. Катавасія: „Христосъ раждается“. На 9-ой пѣсни „Честнѣйшую“. На Хвалитехъ стих. Преподобнаго 4, Слава: Преподобн., И нынѣ: „Богородице ты еси лоза“. Славословіе великое. По Трисвятомъ троп. Препод., Сл. и Нынѣ: „Иже насъ ради“. Ект. 2 и Отпустъ великій. — в) На Литургіи по входѣ троп. Преподобнаго, Сл.: Конд. Преподобн., И нынѣ: конд. Храма. (Идѣже храмъ Святаго: „Заступнице Христіановъ“.) Прокименъ „Честна предъ Господемъ“. Апост. 213. Ев. отъ Матея 43. Причастенъ: „Въ Память вѣчную“. Прочее обычно.

3) 6-го Четверь. Св. Отца Николая чудотв. а) Въ Середу на малой Вечерни кад. нѣтъ. На Господи воззвахъ стих. 4. Сл. Николая, И нынѣ: „Никтоже притекаяй“. Входа нѣтъ. Прокименъ дне. На Стиховнѣхъ вся Николая. „По „Нынѣ отпущаеши“: тропарь Николаю, Сл. и Нынѣ Богород.: „Еже отъ вѣка“. Ектенія Помилуй насъ Боже и отпустъ найменьшій. — б) На великой Вечерни съ Литіею кадизма „Блаженъ мужъ“ 1-ый антифонъ. На Господи воззвахъ стих. св. Николая 8. Слава Николая, И нынѣ предпразденства. Входъ. Прокименъ дне. Чтеніе. Ектеніи 2. На Литіи стихира 1 храма и стихиры и Сл. Николая, И нынѣ: предпразденства. Ектенія Литійная: „Спаси Боже“. На стиховнахъ стихиры и Сл. Николая, И нынѣ предпразденства: „Безневѣстная „Дѣво“. По „Нынѣ отпущаеши“ троп. Николая 2-ды и „Богородице Дѣво“ 1-ды. Молитва на благословеніе хлѣбовъ и „Буди имя Господне“ 3-ды. По Пс. 33-емъ ликъ возглашаетъ: „Именемъ Господнимъ“ и начинается Оутреня съ „Слава святѣй. — в) На Утрени на „Богъ Гдь“ троп. Николая 2-ды. Сл. и Нынѣ Богород.: „Еже отъ вѣка“. По обычныхъ кад. Сѣдалны 2 Николая съ Богород. ихъ. Полиелей. Величаніе и Сѣдал. 3-ій Николая. Степенна: „Отъ юности моея“. Прок.: „Честна предъ Господемъ“. Ев. отъ Іоан. 36. Пс. 50. Сл.: „Молитвами св. Отца Николая“, И нынѣ: „Молитвами Пресвят. Богородицы“. На стихъ „Помилуй мя Боже. Стихира гл. 6. „Наслѣдниче Божій“. По ектеніи „Спаси Боже“. Канонъ Богородицы и Свят. 2. Катавасія: „Христосъ раждается. На

9-ой пѣсни Честнѣйшую. На Хвалитехъ стихиры 6. Сл. Николая, И нынѣ Богород.: „Вострубимъ трубою". Славословіе великое. По Трисвятомъ троп. Николая; Сл. и Нынѣ: „Еже отъ вѣка". Ектеніи 2 и отпустъ великій. — г) На Литургіи по входѣ: троп. Николая, Сл.: кондакъ Николая, И нынѣ: Храма. (Идѣже храмъ Святаго: „Заступнице Христіановъ). Прокименъ „Возвеселится". Ап. 335. Ев. отъ Луки 24. Причастенъ: „Въ память вѣчную". По Литургіи мированіе. — д) Въ тойже день на повседневной Вечерни каѳ. рядовая. На Господи воззвахъ стихиры Октоиха 3. и св. Амвросія 3. Слава и Нынѣ Крестобогородиченъ изъ Минеи. Входа нѣтъ. На Стиховнахъ вся изъ Октоиха. По „Нынѣ отпущаеши" троп. Святаго, Сл. и Нынѣ Крестобогородиченъ: „Дѣво пренепорочная". Ектенія „Помилуй насъ Боже" и отпустъ повседневный.

4) 9-го. Недѣля 28. и 29-ая по Сошествіи св. Духа и Пренепорочное Зачатіе Пр. Дѣвы отъ св. Анны. Гл. 3. а) Въ Субботу на Вечерни каѳ. 1-ая. На Гди воззвахъ стихиры Окт. 4, Зачатію 6, Сл. и Нынѣ: Зачатія. Входъ. Чтеніе. На Стиховнѣхъ стих. Окт. 4, Сл. и Нынѣ: Зачатія. По Нынѣ отпущаеши: тропарь воскресенъ, Сл. и Нынѣ: праздника. Отпустъ недѣли. — б) На Утрени на Богъ Господь троп. воскресенъ 2-ды, Сл. и Нынѣ: праздника. По обычныхъ каѳизмахъ сѣдалны воскресны. Полуелей. Величаніе. Ангелскій соборъ и Упакой гласа. Сѣдалны оба праздника. Слава и Нынѣ: Сѣдаленъ 3-ій праздника. Степенна гласа чтутся. Прок. праздника. Ев. праздника отъ Луки 4. Воскресеніе Христово. Псал. 50. Слава: гл. 2. „Радуйся естество", И нынѣ: тойже, и такъ стихира праздника. Канонъ Окт. и праздника 2. Катав. „Христосъ раждается". На 9-ой пѣсни: Честнѣйшую. „Святъ Гдь Богъ" 3-ды. На Хвалитехъ стихиры Окт. 4, и праздн. 4. Слава: праздн. И нынѣ: Преблагословенна. Славословіе великое. По Трисвятомъ: точію тропарь воскресенъ обычайный. Отпустъ недѣльный. — в) На Литургіи по входѣ: тропарь воскресенъ и праздника. Слава: кондакъ воскресенъ, И нынѣ: праздника. Прок. гл. и праздника, Ап. 250. (изъ недѣли 28-ой) и 210. Ев. отъ Луки 85. (изъ недѣли 29-ой) и отъ Луки 36. — г) Въ тойже день на Вечерни на Гди воззвахъ стихиры Окт. 3, и св. Мученикъ 3, Слава и Нынѣ: изъ Минеи. Входа нѣтъ. На Стиховнѣхъ все изъ Октоиха. По Нынѣ отпущаеши: тропарь Святыхъ, Слава и Нынѣ: „Радуйся Ангеломъ". Отпустъ повседневный.

5) 13-го. Четвертокъ. Св. Мученикъ Евстратія, Аксентія, Евгенія, Мардарія и Ореста. (День св. Мученикъ по опредѣленію Епархіальнаго правительства, подъ 4227: 1897. числомъ даннымъ, есть въ нашемъ каѳедральномъ храмѣ Праздникъ Славословительный.) а) Въ Середу на повседневной Вечерни каѳизм. нѣтъ. На Господи воззвахъ стихиры Муч. 6, Слава Муч., И нынѣ догматъ гл. 6. „Кто тебе не оублажитъ". Входа нѣтъ. На Стиховнѣхъ вся Мучениковъ. По Нынѣ отпущаеши: троп. Мучениковъ, Слава и Нынѣ: „Еже отъ вѣка". Ектенія „Помилуй насъ Боже" и Отпустъ малый. — б) На Утрени на „Богъ Гдь" тропарь Муч. 2-ды, Слава и Нынѣ „Еже отъ вѣка". По обычныхъ каѳ. Сѣдалны 2 Муч. (Полуелея и Евангелія нѣтъ). Канонъ Окт. дне, и Муч. 2. Катавасія: „Христосъ

раждается“. На Хвалитехъ вся Мученикові. Славословіе великое. Тропарь Муч., Слава и Нынѣ: „Еже отъ вѣка“. Прочее обычайно. — в) На Литургіи по входѣ тропарь Муч., Слава: кондакъ Муч., И нынѣ: кондакъ Храма. (Идѣже храмъ Святаго: „Заступнице христіанъ“.) Прок. Муч. Ап. 233. Ев. отъ Луки 106. Причастенъ: Муч. Прочее обычайно.

6) 16-го. Нед. св. Праотецъ В. Завѣта. Гл. 4. (Служба Пр. Аггея поется прежде въ Пятокъ на Повечеріи.) а) Въ Субботу на вел. Вечерни кад. 1. вся. На Гди воззвахъ стихиры Окт. 6, и св. Праотецъ 4. Слава: Праотецъ, И нынѣ догматъ гл. 4-го. Входъ. Прокименъ: „Гдь воцарися“. На Стиховнѣхъ стихиры Окт. 4. Сл.: св. Праотецъ, И нынѣ догматикъ: „Безъ сѣмене отъ божественнаго“. По Нынѣ отпущаеши тропарь воскресенъ, Слава и Нынѣ: св. Праотецъ, и Отпустъ великій Недѣли. — б) На Утрени на „Богъ Господь“ тропарь воскресенъ 2-ды, Слава и Нынѣ: св. Праотецъ. По обычныхъ кадизмахъ Сѣдалны Окт. 2 съ Богородичны ихъ. Полуелей (безъ Величанія). Ангелскій Соборъ. Упакой и Сѣдаленъ 3-ій Праотецъ, Степенна гл. и Прок. воскр. Ев. воскресное 7-ое отъ Іоанна 63. Воскресеніе Христово и Псал. 50. Прочее обычайно. По Ект. „Спаси Боже“. Канонъ воскресенъ и св. Праотецъ. Катавасія: „Христосъ раждается“. На 9-ой пѣсни: Честнѣйшую. По канонѣ ект. малая и „Святъ Господь Богъ нашъ“. На Хвалитехъ стихиры Окт. 4 и св. Праотецъ 4, Сл. Праотецъ, И нынѣ: Преблагословенна. Славословіе великое. По Трисвятомъ троп воскресенъ точію: „Воскресъ изъ гроба“. Ект. 2 и Отпустъ великій недѣли. — На Литургіи по входѣ: тропарь воскресенъ, и троп. св. Праотецъ, Слава и Нынѣ: Кондакъ Праотецъ, Прокименъ Праотецъ. Ап. 257. Ев. отъ Луки 76. Причастенъ: „Хвалите“. — г) Въ тужже недѣлю на Вечерни на Гди воззвахъ стихиры св. Даніила 3. и св. тріехъ Отроковъ 3. Сл.: св. Даніила, И нынѣ предпразденства. Входа нѣтъ. На Стиховнѣхъ стихирю Окт. 3. Слава и Нынѣ св. Даніила. По Нынѣ отпущаеши: троп. св. Даніила, Слава и Нынѣ: „Благоутробія сущи“. Отпустъ повседневный.

7) 22-го. Суббота предъ Рождествомъ Христовымъ. На Литургіи св. Іоанна Зл. Троп. и Кондакъ Предпразденству Хр. Ап. 205. Ев. отъ Луки 72.

8) 23-го. Недѣля предъ Рождествомъ Христовымъ т. е. св. Отецъ В. Завѣта и Нед. 30-ая по Сош. св. Духа. Гл. 5. (Отправа св. Мучениковъ кончится предварительно.) а) Въ Субботу на Вечерни кадизма 1-ая вся. На Гди воззвахъ стихиры Окт. 4, Предпразденства 3 и св. Отецъ 3, Слава: Отцевъ, И нынѣ: предпразденства. Входъ. Чтеніе св. Отецъ. На Стиховнахъ стихиры Октоиха 4, Слава: Отцевъ, И нынѣ: предпразденства. По Нынѣ отпущаеши: тропарь воскр., Слава: Отцевъ, И нынѣ: предпразденства и отпустъ недѣли. — в) На Утрени на „Богъ Гдь“ тропарь воскр. 2-ды, Слава: Отецъ, И нынѣ: предпразденства. По обычныхъ кад. сѣдалны Окт. 2 съ Богородичны ихъ. Ангелскій соборъ. (Полуелей въ Недѣли не поемъ отъ днесь до отданія праздника Богоявленія). Упакой, Степенна и Прок. гл. Еванг. воскр. 8-ое отъ Іоанна 64. Воскресеніе Христово и псаломъ

50. Прочее обычно. Канонъ воскр., предпразд. и св. Отецъ. Катавасія: „Христосъ раждается“. На 9-ой пѣсни: Честнѣйшую. По канонѣ ект. малая и „Святъ Гдь Богъ нашъ“. На Хвалитехъ стихиры Окт. 4 и Отцевъ 4, Слава: Отцевъ, И нынѣ: „Преблагословенна еси“. Славословіе великое. По Трисвят. троп.: „Днесь спасеніе міру бысть“. Отпустъ великій недѣли. — в) На Литургіи по входѣ тропарь воскресенъ и св. Отцевъ; Слава и Нынѣ: кондакъ Отцевъ. Прокименъ Отцевъ. Апост. 328. и 258. Еванг. отъ Матея 1. и Луки 91. Прочее обычно.

9) 24-го. Понедѣлокъ. Навечеріе Рождества. (Строгій постъ.) а) Въ Недѣлю на Вечерни на Господи воззвахъ стихиры Предпразденства 3. и св. Евгеніи 3, Сл. и Нынѣ: Предпразденства. Входа нѣтъ. Проким. дне. На Стиховнѣхъ вся предпразденства. По Нынѣ отпущаеши: троп. Святыя, Сл. и Нынѣ: предпразденства. Отпустъ повседневный. — б) На Утрени на „Богъ Господь“ троп. Предпразденства 2-ды, Сл. Святыя, И нынѣ: предпразденства. По обычныхъ каѳ. сѣд. предпразд. 2 и абіе Пс. 50. Канонъ предпразд. и Святыя. На 9-ой пѣсни: Честнѣйшую. На Хвалитехъ вся предпразд. Славословіе малое. На Стиховнѣхъ вся предпразд. Благо есть. Трисвятое, Отче нашъ. Возгласъ и троп. Святыя; Слава и Нынѣ: предпразд. Отпустъ повседневный. Предъ полуднемъ 10-го часа отправляются: — в) Часы царскіи: I) На I-омъ Часѣ Іерей зачинаетъ „Благословенъ Богъ нашъ“. Царю небесный. Трисвятое. Отче нашъ. Возгласъ. Прійдите поклонимся 3, и абіе пѣвецъ читаетъ псалмы 5., 44. и 45. Посему Сл. и Нынѣ: Аллилуія 3, и Господи помилуй 3. Посему пѣвецъ поетъ на Сл.: тропарь „Написовашеся“; на „И нынѣ“ же чтетъ: „Что тя наречемъ“. Далѣе поетъ стихиры на гл. 8-ый съ стихами ихъ. Сл. и Нынѣ: „Сія глаголетъ“. Посему: „Вонмимъ, миръ всѣмъ, премудрость вонмимъ“ и поется Прокименъ: „Господь рече ко мнѣ“, послѣ котораго бываетъ 1 Чтеніе и Апост. зач. 303. Еванг. отъ Матея 2. Посему пѣвецъ чтетъ: „Стопы моя направи“. Трисвятое. Отче нашъ и поемъ кондакъ. Гди помилуй 3-ды. Сл. и Нынѣ „Честнѣйшую Херувимъ“, „Именемъ Господнимъ“, „Боже ущедри ны“ и Молитва: „Христе свѣте истинный“. Коли же окончиваетъ Іерей молитву съ „Аминь“, пѣвецъ зачинаетъ Часъ III-ій съ „Прійдите поклонимся“. II) Часъ III-ій подобно отправляется. По Прійдите: Псалмы 66., 86. и 50-ый. Сл. троп.: „Написовашеся“, И нынѣ: „Богородице ты еси лоза“. Посему стихиры съ Сл. и Нынѣ. Прокименъ. Чтеніе 1. Апост. 208. Еванг. отъ Луки зач. 5. Посему пѣвецъ чтетъ: „Господь Богъ благословенъ“, Трисвятое и Отче нашъ. Кондакъ: „Дѣва днесь“ поется. Господи помилуй 40-разъ. „Иже на всякое время“. Господи помилуй 3, Сл. и Нынѣ. „Честнѣйшую“: Именемъ Господнимъ „Молитвами св. Отецъ нашихъ“ и Молитва: „Владыко Боже Отче“ съ Аминь. III) Часъ VI-ый: „Прійдите поклонимся“ 3-ды и Пс.: 71., 131. и 90-ый. Сл. троп.: „Написовашеся“ поется. И нынѣ: „Яко не имамы“ читается. Стихиры 3 съ Сл. и Нынѣ. Прокименъ. Чтеніе 1 и Апост. 304. Ев. отъ Матея 3. Посему пѣвецъ чтетъ „Скоро да предварятъ“. Трисвятое. Отче нашъ и кондакъ: „Дѣва днесь“ поется. Господи

помилꙋй 40-разъ: „Иже на всякое время“. Господи помилꙋй 3-ды, Сл и Нынѣ: „Честнѣйшꙋю“. Именемъ Господнимъ. Молитвами св. Отецъ нашихъ и Молитва: „Боже и Господи силъ“ съ Аминь. IV) Часъ IX-ый: „Пріидите поклонимся“ и Пс. 109., 110. и 85. и проч. На Слава тропарь „Написовашеся“ поется. И нынѣ: „Иже насъ ради“ читается. Стихиры 3 съ Сл. и Нынѣ. Посемꙋ Прокименъ. Чтеніе 1 и Апост. 306. Ев. отъ Матѳея 4. Посемꙋ пѣвецъ чтетъ „Не предаждь насъ“. Трисвят., Отче нашъ и поется кондакъ: „Дѣва днесь“. Господи помилꙋй 40-разъ. „Иже на всякое время“. Господи помилꙋй 3. Сл. и Нынѣ. Честнѣйшꙋю Именемъ Господнимъ. „Молитвами св. Отецъ нашихъ“ и Молитва: „Владыко Господи Іисꙋсе Христе“. По молитвѣ Пс. 102-ый, Сл.: Пс. 145-ый, И нынѣ: „Единородный“ и Блаженна читаются. Сл.: Соборъ св. Ангелъ, И нынѣ: „Ослаби остави“ и Отче нашъ. По возгласѣ кондакъ: „Дѣва днесь“ поется и Господи помилꙋй 40-разъ. Таже Молитва: „Всесвятая Тройце и Отпꙋстъ наименьшій отъ „Слава Тебѣ Христе Боже“, и Іерей глаголетъ: „Рождейся въ вертепѣ въ Виѳлеемѣ“ и проч. — г) Литургія св. Василія Вел. съ Вечернею. „Благословенно царство“ и абіе Пріидите поклонимся 3-ды. Пс.: „Благослови дꙋше моя“. По ект. мирной кад. нѣтъ. На Господи воззвахъ стих. праздника 8. (Подъ симъ часомъ Іерей совершаетъ Проскомидію). Сл. и Нынѣ: тамже. Входъ съ Евангеліемъ. Прокименъ дне и Чтенія токмо 3, и то (3-ое) „Пророчества Михеина Чтеніе“, (6-ое) „Пророчества Даніила Чтеніе“ и послѣдное (8-ое) „Пророчества Исаина Чтеніе“. По 3-омъ Чтеніи поется троп.: „Тайно родился еси“ съ стихи его. По 6-омъ Чтеніи троп.: „Возсіялъ еси Христе отъ Дѣвы“ съ стихи его. По послѣдномъ же Чтеніи Ектенія малая, такъ возгласъ: „Яко святъ еси Боже нашъ“ Трисвятое и Прокименъ „Господь рече ко мнѣ“. Апост. 303. Еванг. отъ Лꙋки 5. Вмѣсто Достойно: „О тебѣ радꙋется“. Причастенъ: „Хвалите Господа. Прочее обычайно.

10) 25-го. Вторникъ. Рождество Христово. а) Повечеріе великое съ Литіею. По „Слава святѣй“ глаголемъ Пріидите поклонимся 3-ды. Прочее обычайно якъ сказанно есть на Богоявленіе. По Трисвятомъ: троп. Рождества. Господи помил. 40 разъ и прочая. Сію часть окончиваетъ Іерей съ молитвою: „Гди Гди избавлей насъ“. II-ꙋю Часть Повечерія начинаетъ пѣвецъ съ „Пріидите поклонимся“. Прочая обычайно. По Трисвятомъ конд. Рождества. Гди помилꙋй 40-разъ. Окончиваетъ же сію часть Іерей съ молитвою: „Владыко Боже Отче Вседержителю“. III-ꙋю Часть Повечерія начинаетъ пѣвецъ съ „Пріидите поклонимся“. Въ сей части по „Слава въ вышнихъ Богꙋ“, которое лишь читается, пѣвецъ первѣе поетъ стихиры на Литіи съ Слава и Нынѣ. Посемꙋ Ектенія Литійная „Спаси Боже“. На Стиховнахъ вся праздн. По „Нынѣ отпꙋщаеши“ троп. праздника 3-ды. Молитва на благословеніе хлѣбовъ. Бꙋди имя Господне 3-ды. Пс. 33. „Именемъ Гднимъ благослови Отче“ и Іерей начинаетъ Оутреню съ „Слава святѣй“. — б) На Утрени на „Богъ Гдь“ троп. праздника

3-ды. По обычныхъ каѳ. сѣдальны праздн. 2. Полѵелей, Величаніе праздн. и сѣдаленъ 3-ій. Степенна: „Отъ юности моея“. Прок. Єв. отъ Маѳ. 2. Пс. 50. Слава: „Всяческая днесь“, И нынѣ: тойже. На стихъ: „Помилѹй мя Боже“ стих. гл. 6-ый: „Слава въ вышнихъ Богѹ“. По ектеніи „Спаси Боже“ каноны праздн. 2. Катавасія: „Христосъ раждается“. На 9-ой пѣсни: Величай. На Хвалитехъ вся праздн. Славословіе великое. По Трисвятомъ: точію троп. праздн. Отпѹстъ великій праздн. — в) На Литургіи Антифоны и входное праздн. По входѣ троп. праздн., Слава и Нынѣ: конд. праздн. Вмѣсто Трисвятаго: „Єлицы въ Христа“. Ап. 209. Єв. отъ Маѳ. 3. Вмѣсто Достойно: припѣвъ и ірмосъ 9-ой пѣсни. Отпѹстъ праздника.

11) 26-го. Середа. Соборъ Пр. Богородицы. а) Въ Вторникъ на вел. Вечерни каѳ. нѣтъ. На Гди воззвахъ стих. праздн. 6. Слава и Нынѣ: праздн. Входъ. Прок. великій: „Кто Богъ велій“ 4-разъ. На Стиховнахъ вся праздн. По „Нынѣ отпѹщаеши“ точію троп. праздн. Отпѹстъ великій праздн. — б) На Утрени на „Богъ Гдь“ троп. праздн. 3-ды. По обычныхъ каѳ. сѣдальны праздн. 2 и абіе Пс. 50. Канонъ и Катавасія праздн. (Полѵелея и Єв. нѣтъ, канонъ же св. Євѳимія поется на Повечеріи). На 9-ой пѣсни „Величай“. На Хвалитехъ вся праздн. Славословіе великое. По Трисвят. троп. праздн. Єктеніи и Отпѹстъ великій праздн. — в) На Литургіи Изобразительная. На входѣ „Пріидите поклонимся“ и припѣвъ окончательный праздн. По входѣ троп. праздн., Слава и Нынѣ конд.: „Иже прежде денницы“. Прок.: „Величитъ дѹша моя“. Ап. 306. Єв. отъ Маѳ. 4. Прочая обычно. По Литѹргіи мированіе и отпѹстъ праздника.

12) 27-го Четвертокъ. Св. Стефана Архидіакона и Первомученика. а) Въ Середѹ на вел. Вечерни каѳ. „Блаженъ мѹжъ“ 1-ый Антифонъ. На Господи воззвахъ стихиры св. Стефана 5 изъ Минеи, первыя два повторяюще и Преп. Ѳеодора 3. Слава гл. 2-ый: „Царю и Владыцѣ“, И нынѣ: „Веліе и преславное чѹдо“. Входъ. Прокименъ „Се нынѣ“. Чтеніе Св. Стефанѹ (Изъ Общины Мѹченикѹ єдиномѹ). На стиховнѣхъ стихиры праздника. Слава Стефанѹ гл. 6. „Первый въ мѹченицѣхъ“, И нынѣ праздника гл. тойже: „Ликѹютъ Ангелы“. По „Нынѣ отпѹщаеши“ тропарь Стефана, Слава Препод., И нынѣ праздника. Отпѹстъ праздника въ немже и святіи иже на рядѹ поминаются. — б) На Утрени на „Богъ Гдь“ троп. праздника 1-разъ и Стефанѹ 1-разъ, Слава Преп., И нынѣ праздника. По обычныхъ каѳ. Сѣдальны Святаго изъ Общины. Слава и Нынѣ праздника. Полѵелей и Величаніе Стефана. Степенна „Отъ юности моея“. Проки-

менъ: „Праведникъ яко". Еванг. отъ Луки 63. Пс. 50. Слава „Молитвами св. Апостола и Первомученика Стефана", И нынѣ: „Молитвами Пр. Богородицы". На стихъ „Помилуй мя Боже" стихира писанная сего дня на стиховнахъ гл. 6. „Первый въ мученицѣхъ". По ектеніи „Спаси Боже". Канонъ праздника, св. Стефана и Преп. Ѳеодора. Катавасія: „Христосъ раждается". На 9-ой пѣсни Честнѣйшую. На Хвалитехъ стихиры праздника (писанныя въ сей день на стиховнахъ) 3, и св. Стефана 3. Слава гл. 5. „Первомучениче Апостоле", И нынѣ праздника гл. тойже: „Непостижимое". Славословіе великое. По трисвятомъ тропарь св. Стефана, Слава Преп., И нынѣ праздника. Таже ектеніи 2 и отпустъ праздника. — в) На Литургіи на входѣ „Прійдите поклонимся" и припѣвъ окончательный праздн. По входѣ тропарь праздника и св. Стефана, Слава кондакъ св. Стефана, И нынѣ праздника. Прокименъ праздника и Святаго. Апост. 17. Ев. отъ Мад. 87. Вмѣсто Достойно: Величай. Прочее обычайно. — г) Въ тойже день на повседневной Вечерни кад. 6-ая. На Господи воззвахъ стихиры праздника 3 и св. Мученикъ 3. Слава и Нынѣ: праздника. Входа нѣтъ. На Стиховнѣхъ вся праздника. По Нынѣ отпущаеши: тропарь Мучениковъ, Слава и Нынѣ праздника. Отпустъ малый праздника.

13) 29-го. **Субота по Рождествѣ Христовѣ.** На **Литургіи** Ап 288. Ев. отъ Мадея зачало 46.

14) 30-го. **Нед. по Рождествѣ Христовомъ т. е. св. Богоотецъ и Недѣля 31-ая по Сош. св. Духа.** Гл. 6. (Службу св. Анисіи муч. поемъ на Повечеріи.) а) Въ Субботу на **Вечерни** стих. Окт. 3, праздн. 4 (поемыя на самый праздникъ) и св. Богоотецъ 3. Слава гл. 6.: „Память совершаемъ". И нынѣ: догматъ гл. 6-го: „Кто Тебе". Входъ. На Стиховнѣхъ стих. Окт. Слава: св. Богоотецъ, И нынѣ: праздн. По Нынѣ отпущаеши: троп. воскр., Слава: св. Богоотецъ, И нынѣ: праздн. Отпустъ недѣльный. — б) На **Утрени** на „Богъ Гдь" троп. воскр. 2-ды, Слава: св. Богоотецъ, И нынѣ: праздн. По обычныхъ кад. сѣдалны воскресны съ Богородичны ихъ. „Ангелскій Соборъ" и прочее воскресное. Ев. воскр. 9-ое отъ Іоанна 65. Воскр. Хрво. По Пс. 50. на стихъ „Помилуй мя Боже" Воскр. Іисусъ. Канонъ Окт., праздника и св. Богоотецъ. Катавасія: „Христосъ раждается". На 9-ой пѣсни Честнѣйшую. „Святъ Гдь" 3-ды. На Хвалитехъ стихиры воскр. 4, праздн. 4, Слава: св. Богоотецъ, И нынѣ: Преблагословенна. Прочее обычно. — в) На **Литургіи** по входѣ: тропарь воскр., праздн. и св. Богоотецъ; Слава: кондакъ Богоотецъ, И нынѣ праздн. Прокименъ гл. и Богоотецъ. Ап. 200. и 280. Ев. отъ Мадея 4. и отъ Луки 93. Отпустъ недѣльный.

15) 31-го. Понедѣлокъ. Отданіе Рождества Христова. (Службу св. Меланіи поемъ предварительно.) а) Въ недѣлю на повседневной Вечерни на Гди воззвахъ стих. 6 поемыя на самый праздникъ. Слава и Нынѣ праздн.: „Августу единоначалствующу". Входа нѣтъ. На Стиховнахъ вся праздн. По Нынѣ отпущаеши точію тропарь праздн. Отпустъ малый праздн. — б) На Утрени на „Богъ Гдь" троп. праздн. 3-ды. По обычныхъ кад. сѣдалны 2 праздн. и абіе Пс. 50. Каноны два праздника. Катавасія: „Христосъ раждается". На 9-ой пѣсни: „Величай". На Хвалитехъ вся праздника. Славословіе великое. По Трисвятомъ точію троп. праздн. Ект. 2 и отпустъ великій праздника. — в) На Литургіи Изобразителная. На входѣ: „Пріидите поклонимся" и припѣвъ окончательный праздн. По входѣ троп. и конд. праздн. Ап. и Ев. дне рядовыя т. е. Ап. зач. 83. Ев. отъ Марка 48. Вмѣсто Достойно: припѣвъ и ірмосъ 9-ой пѣсни праздн. Отпустъ праздника.

ПРИБАВЛЕНІЕ.

1. Слꙋжбꙋ Божꙋ за Свѧтѣйшого архіерея Бенедикта XV-го поемъ по 3-омъ Сентѧбрѣ слѣдꙋющꙋю Недѣлю.

2. Епархіальное правительство подъ числомъ 4227/1897. даннымъ, длѧ кад. храма и длѧ епархіи опредѣлило: а) праздники полуелейніи, б) праздники славословительніи и в) когда не позволѧетсѧ отправлѧти св. Литꙋргію за Оусопшихъ въ черныхъ ризахъ:

а) Праздники полуелейніи суть слѣдующіи: 1) 11-го Ꙗнварѧ св. Ѳеодосіѧ В. 2) 17-го Ꙗнв. св. Антоніѧ Вел. 3) 20-го Ꙗнварѧ св. Евтиміѧ Вел. 4) 25-го Ꙗнв. св. Григоріѧ Богослова. 5) 27-го Ꙗнв. Перенесеніе мощей св. Іоанна Златоꙋстаго. 6) 24. Февр. Первое и второе Обрѣтеніе ч. Главы св. Іоанна Крест. 7) 9-го Марта 40 Мꙋчениковъ. 8) 25-го Апрѣлѧ св. Ев. Марка. 9) 30-го Апрѣлѧ св. Іакова Зеведеева. 10) 8-го Маѧ св. Іоанна Еванг. 11) 10-го Маѧ св. Симона Апостола. 12) 21-го Маѧ св. Константина и св. Елены. 13) 25-го Маѧ Третіе Обрѣтеніе Главы св. Іоанна Крестителѧ. 14) 11-го Юніѧ св. Апост. Варѳоломеѧ и Варнавы. 15) 19-го Юніѧ св. Апост. Іꙋды. 16) 26-го Юліѧ Положеніе Ризы Пр. Дѣвы. 17) 5-го Юліѧ св. Кирилла и Меѳодіѧ. 18) 25-го Юліѧ Оуспеніе св. Анны. 19) 27-го Юліѧ св. Пантелеймона. 20) 9-го Авгꙋста св. Ап. Маѳіѧ. 21) 31-го Авг. Положеніе Поѧса Пр. Дѣвы. 22) 26-го Сентѧбрѧ Преставленіе св. Іоанна Евангелиста. 23) 6-го Октобрѧ св. Ап. Ѳомы. 24) 9-го Окт. св. Ап. Ꙗкова Алфеева. 25) 18-го Окт. св. Ев. Лꙋки. 26) 26-го Окт. св. Димитріѧ Великомꙋченика. 27) 13-го Номбрѧ св. Іоанна Злат. 28) 14-го Номбрѧ св. Ап. Филиппа. 29) 16-го Номбрѧ св. Ап. и Ев. Маѳеѧ. 30) 30-го Номбрѧ св. Ап. Андреѧ. 31) 5-го Декабрѧ Преподобнаго Отца Саввы. 32) 9-го Декабрѧ Пренепорочное Зачатіе Пр. Дѣвы.

б) **Праздники славословительнии суть слѣдующіи:** 1) 7-го Янв. Соборъ св. Іоанна Крестит. 2) 20-го Юнія Соборъ св. 12 Апостолъ. 3) 1-го Августа Происхожденіе ч. Древъ и животворящаго Креста. 4) 16-го Августа Перенесеніе отъ Едесы въ Константиноградъ нерукотвореннаго Образа Господня. 5) 1-го Сентября Начало Індикта. 6) 13-го Сентября Память обновленія Храма Господня на Голгоѳѣ. 7) 23-го Сентября Зачатіе св. Іоанна Крестителя. 8) 28-го Сентября Преподобнаго Отца Харитона. 9) 23-го Октобря св. Іакова, брата Господня. 10) 13-го Декабря св. Мучениковъ Евстратія, Авксентія, Мардарія, Евгенія и Ореста. 11) Суббота Сырная, еже есть всѣхъ Преподобныхъ Отецъ. 12) Суббота V-ая Вел. Поста св. Акаѳистомъ къ Пр. Дѣвы. 13) Суббота Лазарева. 14) Суббота Великая. 15) Середа Преполовенія. 16) Отданіе Середы Преполовенія. 17) 14-го Января Отданіе Богоявленія, 18) 9-го Февруара Отданіе Срѣтенія. 19) 26-го Марта Отданіе Благовѣщенія. 20) Отданіе Пасхи въ Середу предъ Вознесеніемъ. 21) Отданіе Вознесенія въ Пятокъ предъ Сошествіи св. Духа. 22) Отданіе Сошествія св. Духа въ Субботу предъ Недѣлею Всѣхъ Святыхъ. 23) 13-го Августа Отданіе Преображенія. 24) 23-го Августа Успенія Пр. Дѣвы. 25) 11-го Сентября Отданіе Рождества Пресв. Дѣвы. 26) 21-го Сентября Отданіе Воздвиженія ч. Креста. 27) 25-го Ноября Отданіе Введенія Пр. Дѣвы. 28) 31-го Декабря Отданіе Рождества Христова.

Примѣчаніе. Слѣдующіи дни: 1) 3-го Мая Успенія св. Ѳеодосія Печерскаго. 2) 9-го Мая Перенесеніе мощей св. Николая. 3) 10-го Юлія св. Антонія Печерскаго. 4) 15-го Юлія св. Владимира. 5) 24-го Юлія св. Бориса и св. Глѣба. 6) 16-го Сентября св. Іосафата. 7) 28-го Октобра св. Параскевы — суть у нашемъ каѳедральномъ храмѣ токмо дни поминательнии безъ Полѵелея и безъ Славословія Великаго.

Службу св. Стефану, первому Равноапост. Царю Угорскому, по опредѣленію Епарх. правительства беремъ съ Полѵелеемъ и славословіемъ изъ Общины одному Апостолѣ. (Зри Епарх. Ординаріатъ ч. 3212 : 1897.)

к) **Когда не позволяется отправляти св. Литургію за Усопшихъ въ черныхъ ризахъ?** Литургію за Усопшихъ въ черныхъ ризахъ въ каѳедр. храмѣ ни на головномъ, ни на побочныхъ Престолахъ не позволяется отправляти въ слѣдующіи дни: 1) Во дни недѣльнии и въ праздникахъ декретальныхъ. 2) Въ праздникахъ полѵелейныхъ, (но въ славословительнии праздники позволяется). 3) Въ навечеріе Рождества Христова и Богоявленія когда отправляются часы царскіи. 3) От Субботы Лазаревой до Недѣли Ѳоминой. (Въ Великую

Сꙋббѡтꙋ отправлѧетсѧ св. Литꙋргіи Василіѧ Вел. въ бѣлыхъ ризахъ и на престолахъ.) Въ цѣлꙋю седмицꙋ Воздвиженіѧ ч. Креста и въ седмицꙋ Недѣли Крестопоклонной, егда выложенъ есть св. Крестъ. 6) Въ Великомъ Постѣ въ каѳедральномъ храмѣ на головномъ Престолѣ св. Литꙋргію за Оусопшихъ въ черныхъ ризахъ отправлѧти лишь въ Сꙋббѡтꙋ позволѧется; но на побочныхъ Престолахъ и въ иныхъ Часовнѧхъ позволѧется и въ дрꙋгіи дни, изъѧвше седмицꙋ Недѣли Крестопоклонной и праздникъ полѵелейный.

3) По опредѣленію Єпарх. правительства подъ числ. 7645: 1897. даннымъ: 1) Въ Вел. Сꙋббѡтꙋ въ полꙋнощи плащеница въ началѣ Оутрени воскресной переноситсѧ на св. Престолъ въ свѣтлыхъ ризахъ. 2) Отпꙋстъ св. Крестомъ бываетъ черезъ цѣлꙋю Седмицꙋ Свѣтлꙋю, далѣе отъ Недѣли Ѳоминой до Вознесеніѧ въ дни недѣльныѧ, на Вечерни, Оутрени и Литꙋргіи; въ Середꙋ же Преполовенія и въ день Отданія Пасхи лишь на Литꙋргіи; въ дни праздничныѧ безъ Креста.

4) Покровъ Пр. Дѣвы есть праздникъ Покровительницы Єпархіи нашей, когда по опредѣленію Єпарх. правительства подъ числомъ 1557: 1898. даннымъ, въ всѣхъ церквахъ нашихъ кончитсѧ Литіѧ, св. Литꙋргіи же совершаютсѧ ѡ благобытіи Єпархіи нашей.

5) На праздникъ св. Стефана Первомученика по опредѣленію Єпархіальнаго правительства подъ числомъ 1740: 1898. даннымъ, на Вечерни творимъ. Входъ и чтемъ паремію, на Оутрени поемъ Полѵелей, Величаніе, Єѵангеліе и Великое Славословіе, т. е. слꙋжбꙋ его ѩкъ Свѧтомꙋ Нарочитомꙋ дополнѧемъ изъ Общины.

6) Въ церквахъ епархіи нашей единокаждый дꙋшпастырь долженъ св. Литꙋргію совершати въ слѣдꙋющіѧ Имѧнины: а) 4-го Октобрѧ за Благовѣрнаго Царѧ нашего Франциска Іосифа І-го. б) Ноѧбрѧ 19-го за оусопшꙋю Благовѣрнꙋю Царицꙋ нашꙋ Єлисаветꙋ. (Зри Єпарх. Ординаріатъ ч. 1782: 1898.)

7) а) Єпарх. правительство подъ числомъ 6516: 1901. даннымъ, — длѧ каѳедральнаго храма и длѧ Єпархіи своей — опредѣлило: а) что если въ Недѣлю или на нѣкій Праздникъ на Литꙋргіи 3 Апостолы и 3 Єѵангеліѧ треба бы читати, то въ семъ слꙋчаѣ всегда берꙋтсѧ токмо 2 Апостолы и 2 Єѵангеліѧ.

в) На всѣхъ Праздникахъ Господьскихъ, Богородичныхъ и Полѵелейныхъ Свѧтыхъ, когда на великой Вечерни 3 Чтеніѧ сꙋть предписанны, довольно токмо одно Чтеніе краснo и разꙋмѣтельно прочитати.

в) Въ Навечеріе Рождества І. Христа, такожде и въ Навечеріи Богоявленія, когда типиконъ больше (8 или 13) Парамей предписуетъ, токмо 3 Чтенія берутся; и то 3-ое и 6-ое Чтеніе, послѣ коcотыхъ такъ названныя „между тропари" спѣваются и наконецъ читается послѣдное Чтеніе.

г) Такожде въ Св. и Вел. Субботу на Литургіи св. Василія Вел. съ Вечернею — типиконъ 15 Парамей предписуетъ читати; и на сей Вечерни токмо 3 Чтенія берутся; и то 1-ое Чттеніе: „Бытія чтеніе"; 6-ое Чтеніе: „Исхода Чтеніе", послѣ которомъ спѣвается припѣвъ: „Поемъ Господеви"; и наконецъ послѣдное 15-ое Чтеніе, послѣ котораго вновь спнѣвается припѣвъ съ стихами „Гда пойте".

Ѥѵангелія

на разныхъ обходахъ (процессіяхъ) читаемыя.

I. На Богоявленіе (когда водосвятіе на рѣки бываетъ).

1) Еванг. отъ Маѳ. зач. 6., 2) Еванг. отъ Марка зач. 4. 3) Ев. отъ Луки зач. 10., 4) Ев. отъ Іоанна зач. 3.

II. На Великій Пятокъ (когда Плащеница обносится).

1. Евангеліе отъ Маѳ. зач. 113., начало: „Поздѣ бывшу", конецъ: „Прямо гроба".

2. Евангеліе отъ Марка зачало 69., начало: „Прійде Іосифъ", конецъ: „Гдѣ его полагаху".

3. Еванг. отъ Луки зач. 111., начало: „И се мужъ", конецъ: „Оумолчаша по заповѣди".

4. Евангеліе отъ Іоанна зач. 62. начало: „Въ время оно: Моли Пилата", конецъ: „Положиста Іисуса".

III. На Воскресеніе Христово. (Въ Понедѣлокъ Пасхи).

1) Ев. отъ Маѳ. зач. 115., 2) Ев. отъ Марка зач. 70., 3) Ев. отъ Луки зач. 112., 4) Ев. отъ Іоанна зач. 63.

IV. На Сош. св. Духа. (Въ Понедѣлокъ Сош. св. Духа.)

1. Ев. отъ Маѳ. зач. 47., 2. Ев. отъ Марка зач. 59., 3. Ев. отъ Луки зач. 56., 4. Ев. отъ Іоанна зач. 53.

V. На обходѣ юбилея, или когда есть храмъ церкви или вообще на отпустахъ.

1. Ев. отъ Маѳ. зач. 20. или 17., 2. Ев. отъ Марка зач. 51. или 7., 3) Ев. отъ Луки зач. 88. или 33., 4) Еванг. отъ Іоанна зач. 1. или 65.

VI. На благословеніи сѣянія.

1. Еванг. отъ Маѳ. зач. 52., 2. Ев. отъ Марка зач. 17., 3. Ев. отъ Луки зач. 66., 4. Ев. отъ Іоанна зач. 20.

1. Обходъ около Церкви трикратно бываетъ; но въ св. Вел. Пятокъ на Вечерни (когда Плащенница обносится) и на воскресеніе Христово въ Полунощи обхожденіе церкви токмо одинъ разъ бываетъ, т. е. въ сихъ двохъ случаяхъ только разъ треба обойти Церковь.

2. Задушныя Субботы суть 5 и то: 1. Суббота предъ Недѣлею мясопустною; Суббота предъ Сош. св. Духа, (сіи двѣ суть по преимуществу Задушнія Субботы); такожде еще 2., 3: и 4. Суббота св. Великаго Поста.

Слава Богу!

ЦЕРКОВНОЕ ЧТЕНІЕ.

Солодкое имя „Іисусъ“.

Читаеме въ житахъ Святыхъ, что св. Ефремъ посѣтивъ одного разу своего пріятеля. Онъ сейчасъ оувидѣвъ, что книжки, изъ котрыхъ той чоловѣкъ молився, находилися въ дуже лихомъ станѣ; отворяе одну изъ нихъ, и видитъ, что многѣ имена оу той книжцѣ а межь ними солодкое имя „Іисусъ“ были позамазованѣ такъ, что ледва ихъ можно было прочитати.

— Что ты, — закликавъ св. Ефремъ — зробивъ? Якъ же ты христіянинъ отважився знищити такъ имя Іисусъ?

— А ты не знаешь — сказавъ онъ, якъ велика грѣшница Марія Магдалина, слезами своими омывала ноги Іисуса и обтирала ихъ своимъ волосьемъ? Такъ и я хочу робити. Я грѣшникъ, колько разъ бачу оу моихъ книжкахъ имя Іисусъ, зачинаю горько плакати и змываю его своими слезами благаючи его о милосердіе и отпущеніе моихъ грѣховъ.

Сеся отповѣдь дуже здивовала и тронула св. Ефрема.

— Поступай такъ дальше — сказавъ онъ до пріятеля — а Господь Богъ буде для тебе милосерднимъ и ласкавымъ!

Вотъ такъ святое, могучое и солодкое е имя „Іисусъ“, что пробудило до слезъ и плачу, того монаха. Для того и

напишѹ вамъ парѹ словъ объ имени „Іисѹсъ", чтобы 'мь могъ наклонити васъ до довѣріѧ и любви къ Іисѹсѹ.

Св. ап. Павелъ каже, что имѧ Іисѹсъ „є понадъ всѧкое имѧ".

Мы называєме имѧ Іисѹсъ ѕвѧтымъ прото, что проходитъ оно изъ царства свѧтыхъ. Тѹ на земли тымъ большимъ и благороднѣйшимъ оуважаютъ имѧ чоловѣка, чѣмъ изъ высшого и благороднѣйшого походитъ онъ родѹ. А 'зъ водки походитъ имѧ Іисѹсъ? Самъ Архангелъ Гавріилъ передъ двома майже тысѧчками лѣтъ почѹвъ его оу Божомъ царствѣ въ небѣ и той самъ Гавріилъ звѣстивъ его Преч. Дѣвѣ Маріи и св. Іосифови. „Се породишь сына и назвешь его именемъ Іисѹсъ". Имѧ Іисѹсъ походитъ отже изъ неба.

Если ꙗкоесь имѧ припаде человѣкови богатомѹ и могѹчомѹ напр. цареви, то тогда набирае оно великой славы и значеніѧ. А комѹжь то дано было имѧ Іисѹсъ? Не ꙗкомѹсь богатомѹ человѣкови, але „цареви царей и панови пановъ". Тое имѧ носила дрѹга особа Пресвѧтой Тройцы, самъ Сынъ Божій, котрого престолъ окрѹжаютъ милліоны и милліоны ангеловъ и свѧтыхъ, котрѣ по всѣ вѣки спѣваютъ: „Свѧтъ, свѧтъ, свѧтъ". Прото и справедливо зовеме имѧ Іисѹсъ свѧтымъ. Такъ справдѣ се имѧ є свѧтымъ, ибо егоноситъ Іисѹсъ Христосъ, Спаситель и Откѹпитель свѣта.

И что то зробивъ длѧ насъ найлѹчшій Спаситель? На сей вопросъ ꙗ самъ не отповѣмъ, але оукажѹ вамъ на крестъ, на котромъ кровавыми бѹквами стоитъ написано: „Богатое оу него откѹпленіе". Онъ оумеръ на крестѣ изъ любви до насъ, пролѧвъ всю свою найдорожшѹ кровь ажь до послѣдноѣ капли, черезъ что всѣ люди можѹтъ спастисѧ и освѧтитисѧ. „За се Богъ возвысивъ его и давъ емѹ имѧ понадъ всѧкое имѧ", — каже св. ап. Павелъ. Длѧ того называеме тото имѧ свѧтымъ. Семѹ имени належитсѧ прото отъ насъ велика честь. Въ томъ имени небо познае свого Пана, землѧ свого Спасителѧ, а пекло того, кто понесъ надъ

нимъ велик8 и славн8 побѣд8. И „На се има кланяеся всякое колѣно небесныхъ, земныхъ и подземныхъ". Для того то николи не повиненъ никто не только зневажати, але даже не вымовляти на дармо сего святого имени. Добрый христіанинъ николи не повиненъ позволити, чтобы въ его прис8тности смѣвъ дакто ображати имя Іис8съ. Противно старайся всягды съ почтеніемъ вымовляти имя Спасителя по приказ8 св. Письма: „Б8ди имя Господне благословенно!"

Имя Іис8съ зовеме дальше мог8чимъ и прото маеме призывати его съ великимъ довѣріемъ и надѣею. Если тое имя є понадъ всѣ имена, тожь оно сильное и мог8чое понадъ всѣ силы „Имя Іис8съ се имя всемог8чости"! — каже Оригенъ.

Въ имени Іис8съ наверн8ли Апостолы и ихъ наслѣдники цѣлый свѣтъ. „Покаж8 въ тобѣ сил8 мою, чтобы извѣстно было имя Мое по всей земли", читаеме оу св. Письмѣ. Христосъ сказавъ до своихъ оучениковъ: „Идѣтъ и оучѣтъ всѣ народы". На се слово розыйшлися апостолы по цѣломъ свѣтѣ. Св. Петро голоситъ имя Іис8съ и першою своею бесѣдою навертае ажь три тысячи людей. Св. Апостолъ Павелъ проповѣдае Іис8са царямъ и цѣлымъ народамъ и самъ каже о себѣ: „Мы приходиме якъ высланники Христовѣ". И такъ въ короткомъ часѣ Имя Іис8съ было знаннымъ въ цѣломъ тогдашномъ свѣтѣ и нынѣ еще спѣшатъ не8томимѣ мисіонари до дикихъ и поганскихъ народовъ и племенъ оу найдальшѣ зак8тки землѣ, голосятъ тамъ имя Іис8съ и симъ способомъ розширяютъ межь ними правдив8 вѣр8 Христов8.

Имя Іис8съ страшное для пекла. Самъ Спаситель нашъ сказавъ до своихъ апостоловъ, что выганяти б8д8тъ въ его имени діяволовъ. Коли царь Давидъ еще якъ простый паст8хъ выйшовъ съ палицею и процою въ р8кахъ до борьбы съ Голіятомъ, тогды сей великанъ насмѣвався 'зъ него, Давидъ же сказавъ: „Я прихож8 въ имени Господ-

немъ“ и при тыхъ словахъ выкинувъ каменемъ изъ проци въ чело великана и отразу поваливъ его на землю. Такъ само поступали святѣ съ діяволомъ.

Въ житю святыхъ не единъ примѣръ находится, котрый доказуе, что противъ искушеній найсилнѣйшимъ средствомъ было всегда имя Іисуса.

Такъ и намъ съ именемъ Іисуса на устахъ и въ сердцю треба ити до борьбы съ діяволомъ и тымъ могучимъ именемъ отдалити всѣ искушенія. Кедь будеме боротися именемъ Іисуса, тогды ніяка сила не зможе насъ ибо „Имя Іисусъ се всемогучое имя“.

Черезъ Іисуса можеме все выпросити у небесного Отца. Онъ бо самъ сказавъ о собѣ: „Все, что только будете просити отъ Отца Моего въ имени Моемъ, все дасть ся вамъ“. Се слова правдивѣ, бо слова Христовѣ! Въ имени Іисуса Христа робили святѣ апостолы великѣ чуда. Св. ап. Петро при дверехъ Іерусалимскоѣ церкви сими словами навернувъ здоровья хворому: „Золота и срѣбра не маю, але дамъ тобѣ то, что маю. Въ имени Іисуса Христа встань и ходи“ и на сесѣ слова стався хворый совсѣмъ здоровымъ.

Въ имени Іисуса Христа молится св. Церковь; въ имени Іисусовомъ уделяе св. Таины; въ имени Іисуса прінимае чоловѣка въ свою опѣку по родженю и сокотитъ его ажъ докѣ не замкне ему очей на смертной постели. Она также хоче, чтобы першимъ и послѣднимъ словомъ христіянина было имя Іисусъ. Для того въ всѣхъ смуткахъ и бѣдахъ мѣсто нарѣкати на Божое провидѣніе, взывайме съ великою почестію и надѣею солодкое и святое, тай могучое имя Іисуса! „Мой Іисусе, милосердія! (100 дней отпусту за кождый разъ.) Най буде благословенно святое имя Твое!“

Имя Іисуса Христа зовеме также солодкимъ; и не безъ причины. Не одно имя на земли є для насъ милымъ и солодкимъ. Солодкимъ є имя доброго отца, любой

матери, солодкое има любленого обр8чника, добргоо брата и щирого пріатела. Всѣ тѣ имена пригад8ютъ намъ тоты добродѣйства, котрѣ намъ робили тѣ особы и поб8ждаютъ насъ неразъ до слезъ. О сколькожь больше милымъ и солодкимъ повинно быти для насъ има Іис8са! Онъ бо є нашимъ найл8чшимъ отцемъ и найлюбѣйшою матерію. Има Іис8съ є именемъ обр8чника нашихъ д8шъ, коли жіеме въ ласцѣ Божой; оно є именемъ нашого найдорожшого Брата, якъ Онъ самъ себе велѣвъ назвати, коли казавъ по своемъ воскресеню: „Скажѣтъ братамъ Моимъ"; оно є именемъ нашого Спасителя, котрый избавивъ насъ отъ вѣчного огня пекелного. Има Іис8съ є именемъ нашого найщирѣйшого и найсердечнѣйшого пріятеля, котрый съ нами есть всегда въ день и въ ночи въ Найсв. Тайнѣ Євхаристіи. Для того то каже св. Бернардъ: „Іис8съ є медомъ въ оустахъ, пріятною мелодіею для оуха, а радостью великою для сердця". Для того святѣ гл8боко почитали и любили има Іис8са. Блаженный Генрикъ С8зо, свята Иванна Шанталь острымъ желѣзомъ вырыли на своихъ гр8дахъ има Іис8съ. „Най жіе Іис8съ"! — се бывъ кличъ св. Франца Салезія. „Слава най в8де Іис8сови! Изъ любви до Іис8са!" — находиме на каждой сторонѣ писемъ св. Альфонса Лиг8ріого. „Мой Іис8се, милосердія!" — была безнастанна молитва св. Леонарда. Св. Апостолъ Павелъ написавъ сіе солодкое има „Іис8съ" ажъ 219 разъ въ своихъ 14 листахъ, а има „Христосъ" больше якъ 400 разъ.

Такъ, милѣ брата, сіе солодкое има Іис8съ повинно быти безнастанно на нашихъ оустахъ. Першимъ и послѣднимъ словомъ дня повинно быти има Іис8съ. „Слава Іис8с8 Христ8"! — такъ поздоровляеме, витаеме себе при стрѣчѣ. Сими словами поздоровляютъ себе всѣ монахи, колько разъ хотятъ съ собою говорити. Има Іис8съ повинно быти нашою молитвою въ всѣхъ обставинахъ нашого житя такъ въ часѣ радости якъ и см8тка въ счастю и

горю. „Слава Іисȣсȣ Христȣ!“ — сесѣ слова повиннѣ выйти ’зъ нашихъ оустъ и сердцѧ и въ годинѣ смерти! Тогды бȣде Іисȣсъ нашою потѣхою, нашою силою и счастьемъ нашимъ на вѣки!*)

ОСТАТНѢ ДНИ ІИСУСА.

Привѣтъ до Іерȣсалима.

„Осанна Тебѣ, осанна“
Нынѣ всѣмъ на оустахъ,
Витай, витай царю Ты нашъ
Кажемъ на колѣнкахъ,
Цвѣты, пальмы несȣть, сыплютъ
Дѣтѧта невѣсты,
Дорогій шовкъ простерают̾ъ
По-подъ ноги Твои.
Осанна, осанна, кликъ гȣде
Такъ витаютъ Тебе,
Нынѣ мѣсто Іерȣсалимъ
Въ радости плыве.
И цѣлый свѣтъ радȣесѧ...
Ты загостивъ ко мнѣ,
О Іисȣсе витай, витай
Осанна Тобѣ.

Въ городѣ гетсиманскомъ.

Темна ночь є, далеко отъ зорѣ
Въ гетсиманскомъ городѣ,
О Іисȣсе наймилѣйшій
О Ты сѧ тȣй молишь:
„Отче мой Ты добротливый
Дай силȣ то знести,
Но най бȣде волѧ Твоѧ
Оумрȣ за свѣтъ грѣшный“.
Оученики что съ нимъ пришли
Тȣ скоро заспали,
Іисȣсъ же на колѣнахъ
Горѧчо сѧ молитъ:
„Отче милый, отдаль чашȣ,
Єсли благоволишь!
Дарȣй же мнѣ силы твоей
Волю совершити!

*

Но приходитъ оужъ предатель
Съ вожками Юда,
Поцѣлȣе Наставника:
И такъ продавъ Христа.
Въ очахъ Єго слезы блестѧтъ:
Оученикъ нѧ продавъ!
И самъ свои рȣки свѧтѣ
Повѧзати подавъ.

Передъ Пилатомъ.

На высокомъ тронѣ своемъ
Сидитъ Пилатъ гордо,
Передъ нимъ стоитъ невинный,
Толпа кричитъ злобно.
Скажѣтъ люде, скажѣтъ менѣ
Провинȣ на него!
Но толпа лишь кричитъ, лае:
„Распни, распни Єго!“
И тѣ что въ недѣлю Христȣ
Осанна спѣвали,
Нынѣ оуже „Распни“ Ємȣ
Злобно пожадали!

На крестѣ.

Кресте, кресте свѧтый кресте,
Что съ тобой робили!
Та на тебе Невинного,
На тебе прибили!
Поглѧнȣла мати въ горȣ
На сына своего,

---

*) Кто выповѣсть имѧ: „Іисȣса!“ — достане 25 дней отпȣстȣ за каждый разъ, въ годинѣ смерти же полный отпȣстъ достанȣтъ тоты, котрѣ часто его вымовлѧли; а за слова: „Слава Іисȣсȣ Христȣ! — Слава на вѣки“ 100 дней отпȣстȣ оудѣлѧеся за каждый разъ длѧ тыхъ, что поздоровлѧютъ и отповѣдаютъ, а въ годинѣ смерти отпȣстъ полный длѧ тыхъ, котрѣ въ житю часто такъ виталися!

О Іисусе милый Сыне
О что терпишь много!
Руки, ноги Твои святѣ
Къ дереву прибили,
Гвозды тѣло ти милое
Твердо поранили!
Сердце Твое добротливо
Мечъ остра пробила,
И моему сердцу она
Болѣзнь причинило.
Небо, солнце затемнѣлось
Горы ся потрясли.
Гробы нѣмѣ отворились
И мертвѣ воскресли.

Воскресеніе.

Тяжкій камень дали на гробъ
Сторожи поганскѣ,
Жебы вѣрнѣ Тѣло Его
Не могли забрати!

Что ся стало? Где є Іисусъ?
Гробъ є вже порожный
А надъ гробомъ ангелъ каже:
Воскресе триднєвный!
Воскресъ! воскресъ! чути всюди
Въ свѣтѣ гомонѣе,
Воскресъ черезъ Іисуса свѣтъ,
Цѣлый свѣтъ радѣе.

* * *

Воскресъ черезъ Іисуса свѣтъ
Воскресъ въ нове житя!
Коли и нашъ русскій народъ
Изъ темноты вскресне?
Тяжкій камень на гробови
Нетверезый животъ
„О Іисусе словомъ Твоимъ
Воскреси нашъ народъ.“

Написала: А. НОВЯКЪ.

Радуйся обручниче приснодѣвственный великія Богоматери!

Съ духовнымъ наслажденіемъ и радостію пересмотривавъ я „Акадистникъ“ изданый въ Жолкви отцами монахами чина св. Василія великого, года 1905-го, котрый съ одобреніемъ ординаріата митрополичного львовского, т. є. съ церковнымъ одобреніемъ архіепископа графа Андрея Шептицкого появився и содержуе книжочка та въ себѣ 25 акадистовъ различныхъ, межь ними и достопамятный акадистъ въ честь св. и великого обручника Іосифа, межь нашими въ большой степени неизвѣстного, таже въ каждоденной жизни къ сожалѣнію и неупотребленного.

Жалостное сіе обстоятельство и для того, бо недостатокъ нужнѣйшихъ одобренныхъ церковныхъ книгъ, особливо же недостатокъ основательного изъясненія жизни столь первостепенного, отличного великого святого, якъ напримѣръ, св. Іосифа обручника Дѣвы Маріи и воспитателя сіятель-

ного божественного Спасителя: Бога нашего Іисуса Христа, есть жалобною и стыдною причиною того невѣжества, темноты и замѣшательства, чему наши впрочемъ многоученнѣ дописователи въ ежегодно издаваемыхъ Мѣсяцословахъ уже отъ моей памяти дваразы яснѣйшее свидѣтельство подали. Въ едномъ-другомъ изданіи (якъ напр. въ Календарѣ Федешія на 1914. годъ) появилися такѣ неѣлности и и съ святымъ преданіемъ церкви святой несоглашающіеся, по видимому изъ иновѣрныхъ источниковъ черпленное такое лжемнѣніе о св. Іосифѣ, что будь то бы св. Іосифъ вдовцемъ и отцемъ бы былъ Іакова, Іоанна, Симона и Іуды, котрѣ въ св. евангеліи хотяй братями Христовыми называются, но не были сынами св. Іосифа, дѣвственного обручника Дѣвы Маріи; во св. Іосифъ дѣвственный обручникъ ведля всемірного ученія церкви католической никогда не вступавъ въ бракъ съ иною, будьто первобрачною ему невѣстою, бо онъ якъ дѣвственникъ въ первый бракъ съ Пречистою Дѣвою Маріею вступивъ и въ томъ въ дѣвственности поживъ до самой смерти своей.

Таже ложное мнѣніе и съ преданіемъ церкви св. католической несогласное есть утверждати ту нелѣпость и небылицю, неправду, будь то бы св. Іосифъ вдовцемъ и отцомъ бывъ нѣкоторыхъ дѣтей изъ первого брака, бо тѣ дѣти, „братья Христовы" не Іосифовы были сыны, таже не братья одноотцевскѣ Христу Спасителю, но уйки и непоты, племянники были Ему, котрѣ по жидовскому нарѣчію братями называются. (Мойс. I, 11., 27, 13, 8.) „Для чего бы бывъ препоручавъ Іисусъ на крестѣ пречисту матерь своему любимому ученику Іоанну" вопрошае св. Іоаннъ Златоустый, если бы Пречиста Дѣва Марія имѣла бы была другихъ, столь близькихъ сродниковъ, якими напр. Іосифовы дѣти = братья Христовы были, котрѣ постаралися бы были о Пречистой Дѣвѣ Маріи! Но пречиста Дѣва дѣвственного мала обручника въ лицѣ св. Іосифа, таже никогда не была мачохою никому, такое утверждати

нелѣпость и грȣбость и проста небылица, сказка лжевѣрников!

Потребно бы было, жизнеописаніе св. Іосифа, обширное и по ученыхъ докȣментахъ низлагаемое, — чѣмъ скорѣйше издати и съ одобреніемъ ординаріата епархіальнаго снабдити сію книжицю, то по крайней мѣрѣ, дати бы чѣмъ скорѣе Акадистникъ напечатати, въ честь Іисȣса, Преч. Дѣвы Маріи и св. Іосифа, три альбо 5 найпотребнѣйшихъ акадистовъ, и нȣжнѣйшѣ молитвы съ ними вкȣпѣ напечатати, котрѣ бы вѣрниковъ довольно оумȣдрили и наȣчали напр. о потребнѣйшихъ знаніяхъ до совершенности житія христіанскаго належащихъ, о почитаніи святыхъ, о частѣйшемъ причащеніи, наȣкȣ о святѣйшей Евхаристіи не мимолетно, но постȣпивше въ глȣбинȣ, чтобы и наши вѣрники больше свѣтлости полȣчили и при свѣтлѣ томъ изъȣчилися Богȣ небесномȣ благоразȣмно и любовно послȣжити.

Оу нашей восточной церкви почитаніе св. Іосифа и оумоленіе св. Евхаристіи не есть довольно розвито, по недостаткȣ соотвѣтныхъ молитвенныхъ книгъ; для того при издаваніи сихъ книгъ должны есме сію млгȣ розсіявати, проганяти соотвѣнными поȣченіями, пȣтемъ св. проповѣдей. А съ оуваженіемъ найбольшого достоинства св. Іосифа соотвѣтно было бы въ всегдашнихъ оутреннихъ и вдѣнныхъ молитвахъ въ молитвѣ „Спаси Боже“ гдѣ такъ много святыхъ оупоминаеся, лишь св. Іосифъ бывае всягды оумолченный, соотвѣтно было бы послѣ имени пресв. Дѣвы Маріи и имя св. Іосифа приснодѣвственного обрȣчника внести въ текстъ молебный, и сіе можно бы и при отпȣстахъ недѣльныхъ и праздничныхъ оупотребляти, такъ чтобы народъ повсюдȣ и согласно чȣвъ провозглашеніе имени того пресвѣтлого мȣжа, о котромъ въ акадистѣ писано: „Мы же зряще тя со всепѣтою ти Обрȣчницею на челѣ сего блаженнаго лика (144.000 дѣвственницъ, о котрыхъ въ Апокалипсѣ св. Іоанна есть главво 14. сл. 1—6 стихъ Апк.) славословимъ тя поюще: Ра-

дѹйся свѣтлѣшій крине (лелія) чистоты... радѹйся прежде Євангелія совѣтъ евангелскій (всегдашнюю чистотѹ, дѣвственность) сохранивый" а въ XII-омъ икосѣ пишеся о св. Іосифѣ въ Акдѣ его: „Радѹйся сосѹде чистѣйшій въ дѣвствѣ, глѹбочайшій въ смиреніи, пламеннѣйшій въ любви, высочайшій въ ѹмопареніи! . . . Радѹйся вся мысли вся радости, вся добродѣтели подѣлявай съ Богоматеріею!" Семѹ соотвѣтно кажеся въ II-омъ кондакѹ Акадиста въ честь св. Іосифа: Страннаго сѹпрѹжества идѣже бо прочихъ отъ двою тѣлѹ составляется едино по реченномѹ: да бѹдетъ два въ плоть единѹ, здѣ же отъ двою дѹхѹ составляется единъ и дѣвство сочетавается дѣвствѹ! Все сіе и дрѹгое поѹчительное изъясненіе подае намъ Акадистъ въ честь св. Іосифа, многими столѣтіями впередъ ѹже составленный! Можно-ли яснѣйше и обширнѣйше представити величайшее достоинство, дѣвственнѹ чистотѹ, великѹ святость того преславного св. Іосифа, о котромъ св. Өерезія пише: „На самомъ дѣлѣ, не могѹ поняти ѹмомъ, якъ може дакто дѹмати на Царицю Ангеловъ безъ того, чтобы любовію не распалився вкѹпѣ и къ св. Іосифѹ: вѣдь св. Іосифа всегда тамъ видиме въ обществѣ Іисѹса и Маріи; онъ слѹживъ обоимъ и про маленького Іисѹса, ихъ — коль много терпѣвъ . . . Кто въ молитвѣ доброго наставника искае, да выбере себѣ сего славного святого, и ѹвѣряю его, что не събьется отъ праведной дороги!" Потомѹ что Отецъ небесный святого Іосифа выбравъ воспитателемъ Іисѹса Христа, ѹмоляемый Спаситель со благоговѣйною любовію и послѹшностію отношався къ св. Іосифѹ, евангеліе бо святое свѣдчитъ „и сниде съ нима и прійде въ Назаретъ и бѣ повинѹяся има" (Лѹка 2, 54.) Семѹ же Сынъ божій радостно повиновався и мы должны тѣмъ

паче прибѣгати подъ покровительство того сватого Іосифа обрꙋчника Дѣвы Маріи, о котромъ по доказательствꙋ смиренной послꙋшности къ немꙋ Сына божіа смѣло исповѣдꙋе свата церковь, что „изъемше пречистꙋ Дѣвꙋ Марію, не есть дрꙋгого сватого, егоже достоинство ровналоса бы съ достоинствомъ сватого Іосифа!“

Самъ Іисꙋсъ Христосъ препорꙋчавъ св. Маргаритѣ отъ Кортоны, чтобы къ св. Іосифꙋ, воспитателю Его, съ особеннымъ благоговѣніемъ и честью относилаcа“.

„Такъ мнѣ видитса, говоритъ и пише св. Өерезіа, бꙋдьто бы прочимъ оугодникамъ божіимъ лишь тꙋ милость даровавъ Богъ милосердный, чтобы къ прибѣгающимъ къ нимъ въ одной или дрꙋгой нꙋждѣ ихъ на помощь могли быти, пока ꙗ во сватомъ Іосифѣ славномъ застꙋпникѣ моемъ въ всѣхъ бѣдахъ на помощника надежнаго наткнꙋласа. Богъ симъ, такъ вѣрю, то хоче мнѣ дати понати оумомъ, что сладчайшій Іисꙋсъ и въ небѣ такъ само вшитко сотворитъ на просьбꙋ св. Іосифа, ꙗкъ сдѣлавъ вшитко пока еще на земли ходивъ . . . Не паматаю, чтобы ꙗ была дачто просила оу св. Іосифа, въ чемъ онъ мнѣ отказавъ бы бывъ“.

Пречиста Дѣва „Маріа есть совершеннѣйша тварь а изъ среди сватыхъ св. Іосифъ стоитъ къ ней найближайше въ совершенности“. Св. Францискъ Салезскій есть мнѣніа приведеннаго поборникомъ. „Св. Іосифа дла того называютъ праведнымъ (Мад. 1. 19.) бо онъ всѣми добродѣтелами въ полнѣйшей мѣрѣ обладавъ“ оутверждае св. Іоаннъ Златоꙋстый, котрого слꙋжбꙋ мы каждоденно оупотреблаеме. А сватый Василій пише: „Котрый Ангелъ, котрый сватый заслꙋживъ тꙋ милость, чтобъ Отцомъ

Сына божіаго называвса бы? Богъ сватого Іосифа, чрезъ има отцовское лѣпше отличивъ, якъ всѣхъ патріарховъ, пророковъ и апостоловъ. Ибо всѣ токмо слугами Христовыми называются, а св. Іосифъ получивъ има величественнѣйшее „Отца Іисуса“.

Для того съ первыхъ вѣковъ церковь свата того мнѣнія держалася, что св. Іосифъ издѣтска цѣломудренного живъ и сватымъ обѣтомъ обрекса, что во присной, въ вѣчной дѣвственности буде служити Богу. Сіе общее сватое мнѣніе оутверждае намъ акадистъ къ св. Іосифу съ истинным и достойнымъ восхваленіемъ: „Радуйса обручниче приснодѣвственный великія Богоматери!“

Но истинну сего оученія, т. є. дѣвственно-чистое житіе, приснодѣвственность св. Іосифа пожадае безконечное достоинство всесватѣйшей Тройцы, єдинаго предвѣчного Бога, пожадае то достоинство и приснодѣвственность Пречистой Богоматери!

Довольно-ли доводовъ принесено?! И вса сіи прото, чтобы посему никогда не находивса таковый лжемудрець, котрый бы народъ нашъ православно-католическій: въ такій блудъ, въ такое лжемнѣніе, въ таку глубину и пропасть невѣжества или зловѣрія низринувъ, относительно почтеннѣйшей особы св. Іосифа богоотца.

Якъ же маеме честовати св. Іосифа? Маеме изъ цѣлого сердца, изъ щирости сердечной молитиса къ Нему каждоденно и призывати его на помощь нашей крехкости, маеме его почитаніе межь знакомымъ распространати, неукихъ или зловольныхъ или легкомысленныхъ воодушевляти и научати маеме и по повиности христіанской его има „Іосифъ“ дитамъ нашимъ изъ чести ко св. Іосифу въ св. крещеніи надавати, чтобы єсме сего великого сватого заступничество и покровительство пріобрѣли якъ себѣ такъ и дѣтемъ нашимъ . . . ибо не большу-ли неблагодарность и невѣжество оуказуе то, что на многихъ сторонахъ чуждаются

невȣкѣ люди отъ имени „Іосифа“, мы братьѧ оттрѧсѣмъ сїю тьмȣ отчȣжденїѧ и легкомыслїѧ и невѣжествїѧ и тѣмъ радостнѣйше давайме дѣтемъ нашимъ имѧ „Іосифа“ и съ его именемъ его свѣтлое застȣпленїе и покровъ его заслȣжѣмъ длѧ себе.

Молѣмсѧ къ св. Іосифȣ, розмышлѧйме о его безприкладномъ отличенїи и достоинствѣ, честȣйме его образъ и особенно образъ св. Семейства, къ чемȣ насъ и апостольскїй престолъ: римскїй папа ꙗсно и старательно напоминае и „Соборъ пресв. Богородицы“, по Рождествѣ Христовомъ въ честь св. Іосифа съ особеннымъ благоговѣнїемъ свѧткȣйме, а найначе съ послѣдованїемъ его отличныхъ добродѣтелей почитайме его призываючи его въ всѧкихъ бѣдахъ, а особенно въ часъ смерти на помочь со краткими молебными воздыханїами: „Інсȣсе, Марїе, Іосифе! вамъ препорȣчаю сердце и дȣшȣ мою! Інсȣсе, Марїе, Іосифе пособствȣйте мнѣ въ послѣдней смертельной борьбѣ моей! Інсȣсе, Марїе, Іосифе! съ вами да переселитсѧ дȣхъ мой въ мирѣ!“ (300 дней отпȣста, VII. Пій папа 1807. IV. 30.)

Св. Іосифъ, дѣвственный обрȣчникъ Божїей Матери.

„Помани о св. Іосифе, цѣломȣдреннѣйшій Обрȣчниче Пречистой Дѣвы Марїи, любый застȣпниче мой, что никогда не было слышано, чтобы той, кто къ твоемȣ покровȣ и пособїю притекавъ, безъ оутѣшенїѧ остаксѧ бывъ. Со симъ оупованїемъ прибѣгаю предъ лице твое и изъ всего сердца препорȣчаю себе тебѣ. О любый воспитателю Спаси-

тела, не презри молитвȣ мою, но прійми се благосклонно. Аминь. (300 дней отпȣстъ разъ на день IX. Пій III.)
„Св. Іосифе! пріятелю чистѣйшаго сердца Іисȣса, молися за нами!“

Василій Матяцковъ.

О святѣйшей семьи.

Іисȣсъ, Маріѧ и Іосифъ!
Любовью, вѣрой голоси —
Дочь „Маріѧ?“ — сынъ бȣдь „Іосифъ“
Честь, правда то съ собойноситъ!

Любовь воспламени сердца
Къ членамъ свѧтого семейстка,
Образъ того въ домахъ ввѣшай
Всю семью тѣмъ препорȣчай!

Поклонники щирый кто Христа
О Дѣвѣ-ль забȣде когда?!
Но той Іосифа также чтитъ,
Не дѣлишь во что Богъ слȣчивъ.

Христосъ Сынъ божій, всѣхъ Творецъ
Съ Отцомъ и Дȣхомъ чтомый есть,
Но Дѣва перва средь твари
Сйже Іосифъ на сторонѣ!

Якъ Дѣва, обрȣчникъ сѧ
Бѣдъ всѧкихъ, скорби и врага,
Свободѧтъ насъ, а въ смертный часъ
Оумолѧтъ Іисȣса о насъ!

Не забывай о Іосифѣ
Но памѧть его вѣрно чти,
Молись ко свѧтѣйшей семьи:
Живыхъ крѣпи, дȣхъ въ рай внеси!

Василій Матяцковъ.

ВОСПИТАНІЕ.

Якъ треба годовати маленькихъ дѣтей?

Когда я побывавъ на своей родинѣ, въ Якубянахъ, на свои очи видѣвъ и то, что священникъ похоронивъ въ единъ день 5—6 младенцевъ, а приходъ не такъ великій. А съ такого небольшого прихода похоронити въ единъ день 5—6 дѣтей, — есть надъ чѣмъ задуматися. Вѣдь дорослый народъ сего села, съ изъятіемъ пяницъ, здоровый и жіе до глубокой старости. Къ тому сей народъ побожный, давъ собѣ збудовати едну прекрасну церковь, но и усердно жертвуе на ню, прото Якубянчане заслужатъ предъ свѣтомъ похвалу; особливо можно то сказати о Стефанѣ Бескидъ, котрый усердно собирае жертвы, и своимъ трудолюбіемъ создавъ еще едну часовню (капличку) по высше села на хвалу Божу. Заслужитъ похвалу сей ревный мужъ уже и по тому, что нигда алкоголичнѣ напитки не уживае. Лишь кобы и други селяне слѣдовали сему доброму примѣру, тогда народъ бывъ бы счастливъ, но и дѣтей меньше бы умирало.

Такъ есть, — смертность дѣтей и по другихъ селахъ нашихъ русиновъ громадна: изъ родившихся не доживае до пятилѣтного возраста и половина.

— Отъ чего же то у нашихъ русиновъ умирае такъ много дѣтей? Отъ климата-ли или отъ другихъ причинъ?

Климатъ у насъ умѣренный и благопріятный для здоровья. О нашихъ русинахъ не можно сказати, что они тяготятся своими дѣтьми, и чтобы рады были, когда они умираютъ. Нашъ русинъ любитъ своихъ дѣтей, ибо онъ имѣе утѣшеніе въ своихъ маленькихъ дѣтяхъ, а когда они станутъ дорослыми: помагаютъ ему въ трудахъ, а по смерти дѣти споминаютъ своихъ родителей въ службахъ за усопшими. Сей прекрасный обычай видно въ Якубянахъ, гдѣ въ недѣлю послѣ св. службы отправляеся панахида при совокупности народа, а на слѣдующій день стоитъ отправа за помершими родителями.

Наши русины любятъ своихъ дѣтей, посмотрите лемъ тамъ около себе, и увидите сколько труда терпятъ и выносятъ матери ради своихъ маленькихъ дѣтей: работаютъ бѣднѣ матери цѣлыми днями въ полѣ съ дѣтьми за пазухой. Днемъ измученна роботою матерь въ ночи не спитъ, когда то нужно; и если случится дѣтинѣ похворѣтися, матерь не лѣнится нести свою дѣтину къ доктору или такому человѣку, котрый бы помогъ. Если люди не знаютъ помочи, бѣдна матерь несе на своихъ плечахъ пѣш[illegible] далеко къ святымъ мѣстамъ, на отпусты и давае обѣты. — Матери-русинки любятъ и жалѣютъ своихъ дѣтей.

Правда, что наши русины со своими хворыми дѣтьми идутъ къ лѣкарямъ-докторамъ, но и то треба знати, что жизнь и здоровье дѣтей не совсѣмъ находятся въ докторскихъ рукахъ, но что больше находятся въ рукахъ отцовъ и матерей. Докторы лѣкари можутъ имъ служити, лишь якъ добрѣ совѣтники и помощники.

Когда я читаю книги, добрѣ совѣты, порады опытныхъ людей, собѣ запишу. И чтобы послужити народу въ дѣлѣ воспитанія, годованія маленькихъ дѣтей, изложу необходимѣ правила, касающѣся ухода за маленькими дѣтьми.

*

1. **Чтобы дѣти рождалися здоровыми** родители должны быти здоровы и сильны. Обыкновенно считаеся найлѣпшимъ вѣкомъ отъ 25 до 30 лѣтъ. Дѣти, рожденнѣ отъ родителей сего вѣка (возраста), обыкновенно бываютъ здоровши, чѣмъ рожденнѣ отъ дуже молодыхъ или дуже старыхъ родителей.

Дуже молода матерь не способна выносити своего плода и благополучно выкормити его грудью. Такъ и дѣти отъ мужей молодыхъ или старыхъ никогда не бываютъ такъ крѣпки (сильны), якъ дѣти отъ отцовъ середняго возраста.

При розумной жизни мужъ до 60, а женщина до 50 лѣтъ — бодры. При развратной жизни или болѣзняхъ силы тѣлеснѣ истощаются — скорше наступитъ безплодіе и старость. Все то нужно помнити, вступая въ бракъ. Отъ хилыхъ или болѣзненныхъ родителей такой же всегда родятся хилѣ и хворляковитѣ дѣти. Прото людямъ, знающимъ за собою грѣхи и тяжкѣ недуги, грѣшно и несовѣстно вступити въ бракъ, не излѣчившись отъ нихъ прежде, — иначе внесутъ въ свое семейство не радость, а смутокъ и горе.

По вступленіи въ бракъ мужъ и жена должны старатися о томъ, чтобы между ними было согласіе, миръ, покой. Кедь мужъ самодуръ, а жена сварлива, тамъ повстане межи ними неугасима война. Така жизнь — чистый адъ, пекло и для мужа и для жены, — а самое горькое существованіе для рождающихся отъ нихъ дѣтей. А якъ часто грѣшатъ мужи пянѣ! Отъ такихъ мужей рождаются не здоровѣ дѣти. Платонъ, греческій мудерецъ, еще въ древномъ вѣкѣ, совѣтовавъ пянымъ супругамъ вообще воздерживатися отъ соитія для того, чтобы не рождати слабыхъ дѣтей, зачатыхъ въ пьяномъ видѣ.

2. **Для родовъ** треба приготовити чисту и теплу комнату. Если же нѣтъ такой отдѣльной и удобной комнаты, треба отдѣлити для роженицы самое удобное и чистое мѣсто въ избѣ, и удалити на то время другихъ людей. Стыдливость женщины

есть прекрасное свойство, но шкодливыхъ предрозсудковъ и особливо шкодливыхъ послѣдствій треба избѣгати. Найлѣпше постаратися о томъ, чтобы къ родамъ была призванна, если можно, учена акушерка. Если же нѣтъ такой, то треба призвати опытну, розумну сельску бабушку, котра бывала на родахъ съ учеными акушерками и научилася отъ нихъ, якъ треба правильно обходити около родительницы и новорожденного, котрого треба приняти въ мягкое и чистое бѣлье; грубу и нечисту ткань треба избѣгати, ибо кожа у новорожденного нѣжна, файна. Пуповину способно перевязати, уста и все тѣло очистити отъ первородной слизи. Найлѣпше яичнымъ желткомъ, что потомъ смываеся чистой водой безъ мыла. Иногда помазуютъ тѣло новорожденного и масломъ. Масло але не смываеся безъ мыла, а всякое мыло раздражае тѣло новорожденного, прото лѣпше желтокъ брати. Для мытья совѣтуеся спонгія (губка). Лѣпше всего омовеніе дѣлати въ деревяномъ корытѣ. Корыто най буде новое и чистое. Если же нѣтъ нового корыта, то треба добрѣ выпарити, выскоблити старое. Въ корыто треба положити мягку подстилку. Вода для мытья най буде тепла, пріятна, а не горяча. То что для возрослого кажеся теплымъ, для новорожденного уже горячо. Отъ горячей воды кожа новорожденного дуже страдае, дѣлаеся червеной, покрываеся сыпью. Далѣе, отъ горячей воды дѣти дуже слабѣютъ и часто даже умираютъ. Мыти первый разъ треба не долго, не больше 5 минутъ.

У нашихъ русиновъ плохи обычаи, что чужи жены, бабки, кумы, сосѣдки сейчасъ приходятъ къ родильницѣ съ порадами. Но то лишь условіе для того, чтобы тамъ напитися изъ смердячой паленки. Они радятъ и родительницѣ напитися. Такихъ треба удалити изъ комнаты родильницы, ибо они ей не суть на хосенъ, а лишь шкодятъ ей, тревожаютъ ю и новорож-

денного. Обоихъ, ребенка и матерь его треба по крайней мѣрѣ содержати въ покоѣ и въ постелѣ на единъ тыждень.

3. Кормленіе ребенка. Лишь такое яденіе (пища) може быти хосновитое человѣку, котрое въ жолудку переварится.

Когда отъ коровы родится теля, оно кормится цѣльнымъ молокомъ, наконецъ, мало — по — малу переходится къ корму густому и грубому. Если бы теля кормилося иначе, непремѣнно заболѣло бы и издохло. И при кормленіи ребенка не свободно идти противъ природы его, Богомъ установленной. Первымъ кормомъ родившогося ребенка должно быти грудное молоко матери. Только тѣ дѣти здоровы, крѣпки, не страдаютъ отъ болей жолудка и поносовъ, котрѣ съ первого же раза кормятся грудью матери и больше ничѣмъ. Отъ сего правила не свободно отступити, не свободно давати цукрову воду, морковый сокъ, или коровье молоко, иначе появляются боли въ жолудку, отъ чего ребенокъ страдае и кричитъ.

Спустя 2—3 часа послѣ родовъ ребенку треба дати ссати. У роженицы есть въ грудяхъ не много такъ называемого молозива. То еще не молоко, но дуже полезно ребенку, ибо оно прочищае его отъ первородного кала.

Ссати треба давати не во всякое время, а черезъ каждѣ 2 или 3 часы днемъ и черезъ 3 или 4 часа почью. Частое кормленіе (плеканья) вредно. Когда дѣтей кормлятъ правильно, они бываютъ веселы, здоровы, добрѣ росцутъ, добрѣ спятъ. Матерь не мучится, а радуеся своему ребенку. Если ребенокъ безпокоится, кричитъ скорше того времени, когда его нужно кормити, то треба во первыхъ посмотрѣти, не безпокоятъ ли его пеленки, грубѣ складки, блохи, клопы (блощицы), мокрота отъ мочи, отъ чего болитъ го и кричитъ. То все треба уладити и успокоити ребенка ласками, а съ кормленіемъ дождати, доки не прійде тому часъ; такимъ образомъ

треба пріучити ребенка кормитися правильно. Давати треба ребенку обѣ груди, едну послѣ другой. Но если котра грудь больна, то лишь здорову треба давати, ибо отъ того легко може похворѣтися.

Кормити матерь должна сидячи, дасколько нагнувшись къ ребенку. Такъ ребенокъ лѣпше насыщаеся, якъ коли мати стоитъ или ходитъ.

Кедь ребенокъ слабо ссе, то треба подавливати грудь, чтобы молоко легше текло.

Никогда не треба заспати въ постели матери въедно съ ребенкомъ у груди. При томъ можно задусити ребенка. Кромѣ того спанье ребенка съ дорослымъ вредно (шкодливо) для ребенка. Взрослый человѣкъ часто потѣе, что губитъ воздухъ, а ребенку вредно дыхати такимъ воздухомъ. Далѣе ребенокъ може достати отъ взрослого блохи, вши.

При кормленіи матерь должна держати груди въ большой чистотѣ: обмывати по утрамъ и послѣ каждого кормленія обтирати ихъ чистымъ сухимъ полотенцемъ, иначе соски матери будутъ трескатися отъ влажности и могутъ заболѣтися.

Непремѣнно нужно каждый день, хоть бы разъ-два вытирати уста ребенку. Дѣлати треба такъ: взяти мягку ряндочку, чисту, обвинути ею свой палецъ, замочити въ чисту воду, потомъ осторожно открыти уста ребенку сесимъ пальцемъ и вытерти уста кругомъ, всѣ ясна (десна), язычокъ и за щеками. Если матерь то не буде ежедневно дѣлати, у ребенка заведеся молочница (цвѣтъ) во устахъ. Сей „цвѣтъ" происходитъ отъ нечистоты устъ, отъ заквасившогося молока, отъ соски. Сей цвѣтъ есть хворота устъ — молочница. Отъ молочницы ребенокъ не може ссати, сколько му нужно и не може питатися, якъ слѣдуе. Ребенокъ безпокойный, кричитъ отъ боли въ устахъ и отъ голода.

Матерь най мѣркуе, чтобы не была измучена

ченна трудами и неогорчена, бо то шкодитъ. Далѣе най пропитуеся простымъ, здоровымъ и питательнымъ яденiемъ: мясомъ, молокомъ, рыбою, яйцемъ, кашою, хлѣбомъ, овощами и тому подобнымъ яденiемъ. Избѣгати треба жирное и сырое (суровое) яденiе, квасну капусту, цибулю, чеснокъ, иначе у ребенка дѣлаеся поносъ и боль жолудка.

Пити матери треба воду, чай, молоко. Отъ кислого питья ребенокъ заболѣвае. Но всего шкодливо для ребенка, когда матерь пье паленку и всякiй другiй хмельный напой. Если матерь часто не трезва, то ребенокъ буде хворѣти, отъ чего и не выздоровѣеся вовсе.

4. Кажда матерь, кедь она здорова, должна плекати своего ребенка, а не чуужихъ дѣтей. Это есть законъ, данный ей самимъ Богомъ. Обще извѣстно, что дѣти, плекаемѣ материнскимъ молокомъ правильно роснутъ, меньше хворѣютъ и рѣдше умираютъ. Не добрѣ дѣлаютъ тѣ матери, котрѣ изъ корысти, за гроши идутъ въ кормилицы къ чужимъ дѣтямъ, а о своемъ ребенку ничь недбаютъ. Сiи выкинутѣ дѣти роснутъ якъ сироты, питаются плохо и мрутъ якъ мухи! Такѣ матери виновницы смерти своихъ дѣтей, они дѣлаютъ великiй грѣхъ предъ Богомъ, ибо отступаютъ отъ закона Богомъ имъ данного. „Волчицы, медвѣдицы, львицы, тигрицы и другѣ дикѣ звѣри кормлятъ своихъ дѣтей собственнымъ молокомъ; прочто же матери людей бываютъ иногда безжалостнѣйши отъ сихъ звѣрей" — говоритъ Коменскiй, великiй учитель человѣчества. Въ самомъ дѣлѣ така матерь дѣлае противно природѣ, ибо отнимае молоко отъ своего плода, котрый такъ долго носила подъ своимъ сердцемъ.

Суть обстоятельства, когда матерь не може плекати своего ребенка, такѣ:

1. тяжкѣ хвороты матери: чахотка, суха хворота или другѣ болѣзни; 2. негоднѣ соски, дуже малѣ, якъ кедь бы вдавленнѣ до груди,

такъ что ребенокъ не може ухватити ихъ и ссати; 3., когда на соскахъ бываютъ трещины. отъ котрыхъ матерь при ссаніи чувствуе боль. При такихъ случаяхъ треба посовѣтоватися (порадитися) съ докторомъ лѣкаремъ.

5. Бываютъ случаи, когда ребенка треба кормити безъ матери. Ту треба подумати, не можно-ли его поплекати у родственицъ или добрыхъ сосѣдокъ, у котрыхъ есть грудное молоко. Особенно нужно постаратися о томъ, чтобы груднымъ молокомъ кормити новорожденныхъ въ первѣ 2—3 мѣсяцѣ, и тѣмъ усерднѣйше треба постаратися о томъ, чѣмъ слабшій ребенокъ, иначе будутъ его мучити боль желудка и поносы, отъ котрыхъ онъ быстро умирае. Если не можъ достати женского молока, треба давати коровье молоко. Но треба знати, что коровье молоко густѣйше и тяжше для желудка ребенка, якъ женское грудное молоко. Чтобы его легшимъ сдѣлати для желудка ребенка, нужно его розбавляти кипячею водою и слегка посладити цукромъ. Сесе а такъ треба дѣлати:

Въ теченіи первого тыждня на едну (1) часть цѣльного молока треба брати три (3) части воды и добрѣ переварити (перекипятити). Отъ второго тыждня до двохъ мѣсяцевъ на едну (1) часть молока брати двѣ (2) части воды; на третьемъ мѣсяцѣ или послѣ 8 тыждней отъ рожденія розбавляти треба молоко по поламъ. Послѣ 4—5 мѣсяцевъ на двѣ части молока можно прибавляти едну часть воды. Послѣ 6 мѣсяцевъ можно давати уже цѣльное молоко безъ воды.

Сіи правила отъ части могутъ измѣнитися. Если послѣ разведенною водою молока у ребенка явятся поносы, тогда треба прибавку воды уменьшити. Если же явятся запоры, тогда воды треба прибавити. Если у ребенка не буде поноса или запора отъ цѣльного молока, хотя бы и послѣ 3 мѣсяцевъ, то треба давати ему неразбавленное молоко отъ того возраста. Чѣмъ скорше можно буде кормити ребенка цѣльнымъ моло-

комъ, тѣмъ лѣпше буде то для питанія ребенка, ибо при всякомъ разведеніи молока водою оно утрачае свою силу и такъ и хосенъ отъ него уменьшаеся. Къ разбавленному молоку, чтобы оно по сладости ближе было къ женскому, треба прибавляти немного цукру, именно: на чайну чашку воды — единъ обыкновенный кусокъ цукру; къ цѣльному же молоку придавати цукру не нужно.

Кедь корова кормилица, то о ней треба старатися. Она должна быти здорова, чисто ю тримати, часто выпустити на свѣжій воздухъ. Кормъ ей най буде трава и сѣно. Добрѣ давати помыи съ прибавленіемъ муки, отрубы и немного соли. При помыяхъ треба внимати, чтобы не были кислѣ, кваснѣ. Отъ такого коровього молока дѣти получаютъ поносы и умираютъ.

Молоко послѣ доенія треба тримати въ чистой посудѣ, котру до чиста треба выполокати кипячею водою.

Молоко всегда треба переварити (вскипятити), чтобы уничтожити шкодливѣ вещества, котрѣ случайно попалися до молока изъ воздуха, съ цицьокъ коровы, или отъ рукъ доящей жоны.

Молоко треба держати въ холодномъ мѣстѣ, но каждыйразъ передъ кормленіемъ немного согрѣти. Вообще дѣтямъ никогда не треба давати холодного, ибо прохолодятся и захворѣютъ. Смѣшанное молоко съ водою не треба откладати. Оно губится если подогрѣвати треба во вторый разъ. Мѣшати треба каждый разъ предъ кормленіемъ ребенка. Лѣпше всего розвести (розпустити молоко горячей водою.)

При кормленіи дѣтей коровьимъ молокомъ нужно соблюдати слѣдующѣ правила:

На первомъ мѣсяцѣ жизни ребенка треба кормити его около восемъ разъ въ сутки (= 24 часовъ т. е. день и ночь вѣедно: сутка); каждый разъ треба брати 5—6 столовыхъ ложекъ разведенного молока. На второмъ мѣсяцѣ можно

кормити сѣмь разъ въ сутки и каждый разъ давати десять столовыхъ ложекъ розведенного молока. На третьемъ мѣсяцѣ треба кормити шѣсть разъ въ сутки и давати каждый разъ около 10—12 столовыхъ ложекъ розведенного молока. Потомъ можно давати 5—6 разъ въ сутки по 16 столовыхъ ложекъ.

6. Въ первѣ мѣсяцѣ не треба кормити ребенка съ ложечки, ибо онъ при томъ нассеся воздуха, что пучитъ у него жолудокъ, а къ тому забуде ссати.

Въ первѣ мѣсяцѣ треба ребенку давати изъ стекляного рожка. Соски для рожковъ употребляются резиновѣ (каучукъ). Соски продаются въ аптекахъ. Соски треба держати въ чистотѣ, опрятности: въ чистой водѣ. Взрослѣ най никогда не берутъ въ свòи уста. У взрослыхъ бываютъ гнилѣ зубы, больнѣ ясна (десны), плоха слина. Все то посредствомъ соска попадеся въ уста и жолудокъ ребенка, отъ чего онъ може захворѣти. Якъ только ребенокъ нассався, сей часъ треба отъ него соску отняти и ю для забавы и утѣхи ребенку нигда не давати а въ чистотѣ держати. Отъ не чистой соски дитя страдае, чувствуе боль, появляеся рвота, поносъ и другѣ хвороты.

Есть плохій обычай, что новорожденному даваютъ соску, а то таку: Въ ряндочку завернутъ (завіютъ) жеваный хлѣбъ, морковъ, молочну кашу и такъ далѣе. Отъ такой соски у ребенка дѣлаеся молочница т. е. боль въ устахъ, боль въ жалудку, рвота, запоръ или поносъ. Дѣти худѣютъ, слабѣютъ и наконецъ умираютъ. И все то производитъ соска! Матерь должна кормити своего ребенка грудью и не давати ніякихъ другихъ средствъ.

7. Если есть у матери молоко, то кромѣ его ничого не нужно давати ребенку, и най сее до того часу, доки у него начнутъ появлятися зубы, что бывае около полугода. Если тогда у матери молока не достаточно, тогда можно, но

осторожно давати ребенку коровье молоко или жидкій грисъ (кашу пшеничну). Но добрѣ наблюдати за тѣмъ, не сдѣлаеся ли отъ того прикорма поносовъ или запоровъ у ребенка.

Если нѣтъ того случая, тогда по немногу можно давати ему и мягкое яйце, говяжу поливку и когда буде ему годъ отъ рожденія, мелко посѣченное мясо.

Дуже плохо дѣлаютъ, когда во первыхъ въ своихъ устахъ пожеваютъ матери ядені́е. а затѣмъ изъ своихъ устъ всунутъ въ уста ребенка, и не думаютъ о томъ, что ихъ уста могутъ быти не чистѣ, гнилѣ зубы или ясна, слина нечиста. И вся сія нечистота зайде до устъ ребенка, въ его животъ, отъ чего захворѣе и умирае.

8. Ребенка треба кормити грудью до года (рока). Но здорового ребенка можно отняти отъ груди и раньше (скорше) года. Слабого ребенка можно подкормивати грудью даже больше. У нашихъ русиновъ матери кормятъ дѣтей около полдруга года, и иногда и дальше. То не треба дѣлати, ибо молока меньше у матери, и не есть уже оно такъ питательное, якъ было прежде, но оно даже становится иногда вреднымъ.

9. При отнятіи ребенка отъ груди головное дѣло то, чтобы онъ бывъ вполнѣ здоровъ и чтобы достаточно хорошо бывъ пріученъ къ постороннему яденію, т. е. когда пріучився ѣсти все, что ему дано и что ему не вредно. На то треба мѣрковати, что лѣто не удобное время для отнятія ребенка отъ груди. Въ лѣтѣ у дѣтей бываютъ упорнѣ поносы отъ великой жары и духоты. Отнятый отъ груди ребенокъ може дуже страдати на поносъ, отъ чего истощаеся и може умерти. Прото не треба отлучати отъ груди ребенка въ лѣтѣ, найлучше зимою его отняти отъ груди.

10. Послѣ отнятія ребенка отъ груди въ яденіи его также долженъ дѣлатися постепенный переходъ отъ жидкого ядепія къ твердому. Кромѣ

молока и полужидкой кашки (грису), кто хоче, може отъ времени до времени, давати мясо, но мелко посѣченное. Когда у ребенка выроснутъ зубы и тѣломъ укрѣпнувъ, тогда можно давати мясо нарѣзанное, что самъ покусавъ своими зубами. Можно кормити хлѣбцемъ пшеничнымъ, позднѣйше и чорнымъ, но добрѣ выпеченнымъ и не свѣжимъ. Всякій знае что горячій хлѣбъ и взрослому шкодитъ. На другій или третій день треба печенного хлѣба дѣтинѣ дати, далѣе морковь, рѣпу, но все въ вареномъ видѣ, а не сурово. Плоды (овощь) особено кислѣ не треба давати. Самое лѣпшее питье: молоко и чиста вода. Гдѣ вода не добра, то лѣпше давати переварену воду. Чай дѣтинѣ не нуженъ, — пиво, вино или паленка — ядъ для дѣтины и много вредитъ. Солодкѣ лакомства (цукеръ, цукерлики) губятъ жолудокъ.

На третьемъ году можно уже давати дѣтинѣ простое ядепіе, котрымъ кормятся взрослѣ. Но порядокъ и мѣру кормленія всегда треба предъ очами тримати. Пріучити треба дѣтину къ опредѣленному времени и опредѣленной кольклсти ядѣнія.

11. На чистоту тѣла дѣтины треба дуже мѣрковати, ибо если долго останеся нечистота на нѣжной кожѣ ребенка, то на ней появляются розного рода сыпи. Новорожденного мыти нужно въ умѣренно нагрѣтой комнатѣ тепленькой водою, и безъ мыла, лѣпше брати яичный желтокъ. При мытьѣ лѣпше всего брати губки (шпонгія) или овечью шерсть або мягку ряндочку. Ребенка треба мыти каждый разъ, когда онъ запачкаеся при испражненіи. Далѣе треба промывати и очи, чтобы чистѣ были, иначе очи будутъ болѣти, что часто доходитъ до слѣпоты.

12. Каждый ребенокъ чувствителенъ къ зимному или дуже теплому воздуху. Недостатокъ теплой одежды онъ чувствуе скоро и скорше возрослого простудится, проходится и похворѣеся. Холодъ задержуе ростъ тѣла. При пло-

хой. недостаточной одеждѣ буде чахлый и малорослый, или буде тамъ даякій уродецъ. Но и дуже тепло не треба одѣвати дѣтей, ибо тѣло нѣжится, и дѣлае малорослымъ и склоняе къ хворотамъ. Одежда най не буде изъ дуже грубыхъ тканей, ибо дѣтское тѣло не выноситъ ихъ безъ вреда, кожа раздражаеся и дѣлаеся сыпь. Постаратися треба и о томъ, чтобы одежда была ни тѣсна, ни широка, ни тяжка. На головку легонькій чепчикъ треба дати, ибо подъ тяжкимъ дуже теплымъ чепчикомъ головка ребенка потѣе и то дуже вредно, ибо дѣлае склоннымъ къ прохолоджѣнью и всяка сыпь и нечистота заводится тамъ. Легонькій простый чепчикъ найлѣпшій. Ножки и животикъ треба закрывати, чтобы не остыли, ибо отъ того часто хворяютъ дѣти. Розумна поговорка говоритъ: „Держи голову въ холодѣ, а ноги въ теплѣ“. Сіе правило не забывайте. Удобну одежду и обувь треба дати дѣтинѣ, когда оставитъ комнату и иде на дворъ, на улицу, ходитъ, бѣгать. Безъ удобной одежды и обуви прохолодится, заболѣвае и умирае дѣтина. Грѣхъ великій передъ Богомъ лежитъ на отцахъ и матеряхъ, котрѣ не радѣютъ о своихъ малыхъ дѣтяхъ. Особливо родители най подумаютъ о томъ по совѣсти и совѣсть имъ скаже, что лѣпше дѣтинѣ удобну одежду и обувь купити, якъ гроши въ корчмахъ пропити.

13. Нужно-ли въ пеленки завивати дѣтей? По многихъ наблюденій стало извѣстно, что пеленанье, а особливо тугое, вредно по той причинѣ, ибо задержуе ростъ ребенка, сдавлюе грудь и животъ ребенка, стѣсняе дыханіе и правильное строленіе желудка, то-есть ядѣніе переваривается въ жолудку труднѣйше, якъ бы то требало; дѣлаются приливы крови къ головѣ. Пеленанье не исправляе горбовъ и кривыхъ ножекъ, но что больше производитъ такѣ уродства. Отъ тугаго и неудобного пеленанья искривляются мягкѣ косточки ребенка. Прото ребенокъ

кричитъ и заливаеся горькими слезами, когда его пеленають; онъ чувствуе все горе и вредъ для себе отъ сего пелененья. Ребенка, если уже подросъ, такъ треба до мягкихъ пеленокъ окрутити, чтобы онъ могъ довольно сильно розмаховати ручками и ножками. Такъ треба ребенка одѣвати, чтобы ему было въ немъ и тепло, и просторно, и свободно.

14. У новорожденного когда-тогда можно видѣти, что головка его смотритъ криво. Кривизна показуеся иногда и на туловищѣ: на грудяхъ или хрибтѣ. Иногда такъ видится, что ножечки коротеньки и кривеньки. Добрѣ-ли въ сесихъ случаяхъ даяки поправки дѣлати? Дуже осторожно треба сего дѣла коснутися, ибо не рѣдко производятся вывихи и переломы. Никогда не треба позволити такѣ поправки, ибо такое правленіе приноситъ вредъ, пользы же не приноситъ ніякой.

15. Постѣлька для ребенка должна быти устроена удобно; должна быти чиста, ровна, не тверда, но и не дуже мягка. Сдѣлати соломенникъ изъ мятой яровой соломы. Подушка (заголовокъ) най буде набитый сѣномъ или чистой конской гривой. Пуховики, перинки и пуховѣ заголовки не только не добрѣ для дѣтскихъ постелей, но даже дуже вреднѣ, въ нихъ дѣти испарятся и легко могутъ получити английску болѣзнь.

16. Добрѣ-ли колыски для дѣтей? Колыбельки, колыски дошли до насъ изъ глубокой древности, когда наши предки жили въ лѣсахъ и для охраны своихъ дѣтей отъ лѣзающихъ по землѣ гадовъ и другихъ животныхъ подвѣшивали къ конарямъ деревъ своихъ дѣтей въ особыхъ мѣшкахъ, изъ котрыхъ образовались теперѣшнѣ колыбели, колыски. Всѣ сіи колыбели дуже вредны, шкодливы. Отъ колысанья дѣтей дѣлаются приливы крови къ головѣ, дѣлаеся у дѣтины головокруженіе до безпамятства и одуренія, отъ чего дѣти и умираютъ. Дѣти легко вылетаютъ изъ колыбелей,

особенно, когда малолѣтныхъ дѣтей примушаютъ колысати. Сіи изъ гнѣва и досады сильно колысаютъ ребенка. Часто колыбель урвеся и падае на землю. Ребенокъ, если немного подросне, онъ самъ начинае вставати въ колыбели, — и якъ разъ упадае изъ неѣ.

Колыбели вредны и если матерь хоче, чтобы ребенокъ добрѣ роснувъ, най она научится обходитися безъ колыбели.

Найлѣпше ребенка укладывати въ удобну постельку. Онъ пріучится къ спокойному укладыванью и сейчасъ спокойно усне. Если же ребенокъ пріученъ къ колыбели, то онъ не засне безъ колысанья не отъ того, что колыска ему нужна, а отъ того, что его къ ней пріучили, якъ взрослый человѣкъ не може быти безъ табаку не потому, что онъ ему нуженъ, а потому, что онъ себе къ нему пріучивъ. Къ колыбели пріученный ребенокъ молчитъ, когда его колысаютъ и кедь перестануть колысати, то онъ плаче и кричитъ, и добиваеся того, чтобы его снова колысали. Такъ колыбель, колысанье дурна привычка, а отъ дурныхъ привычекъ треба отучати дѣтей отъ мала.

17. Надъ колыбелькой или постелькой звыкли устраивати пологъ, думаючи, что черезъ то ребенокъ буде лѣпше спати. А дѣти въ самомъ дѣлѣ спятъ плохо, потому что подъ нимъ дѣлаеся дуже душно. Пологъ нужно дѣлати лишь лѣтомъ изъ тоненькой и рѣдкой ткани отъ мухъ и комаровъ. Подъ густымъ пологомъ воздухъ дѣлаеся промозглымъ и даже смердитъ; лежанье подъ нимъ ослабляе ребенка, дѣлае его вялымъ, простудливымъ и подготовляе его къ хворотамъ.

18. Ребенокъ спитъ дуже много, его будитъ голодъ, моча. Когда ссавъ, снова спитъ. Даже около года отъ рожденія больше спитъ, чѣмъ бавится. На 2 и 3 году ребенокъ спитъ днемъ не больше 2 часовъ, вечеромъ скоро засне. Съ 4—5 лѣтъ дѣти рѣдко спятъ днемъ, но зато ночью спятъ 10—11 часовъ. Чтобы дѣтина была

здорова. нужно, чтобы добрѣ выспалася, чтобы ребенокъ спокойно могъ спати, постаратися треба о томъ, чтобы въ комнатѣ не было дуже тепло, душно, холодно или сыро. Передъ сномъ треба комнату (хижу) освѣжити, чтобы воздухъ бывъ чистый, свѣжій, чтобы ребенку пріятно было дыхати. Головку ребенка лишь тогда треба покрывати, когда въ хижѣ холодно. Ніякихъ средствъ не треба давати никогда, чтобы ребенокъ спавъ. то може только вредити ребенку.

19. Человѣкъ жіе въ хижѣ отъ холода, сильного тепла, дождя, снѣга, сырости и всякой другой непогоды. Чистый воздухъ, когда мы его вдыхаеме въ себе, обновляе нашу кровь и живитъ все тѣло наше и дае намъ здорову жизнь. Нечистый воздухъ ослабляе человѣка и доводитъ его до хворотъ. Чистый воздухъ лишь на дворѣ, улицѣ, въ полю и лѣсу есть. Въ хижѣ, гдѣ больше людей жіе, воздухъ испортится, погубится. У нашихъ русиновъ не рѣдко 5—10 человѣкъ помѣщаеся, такъ якъ въ едной бочкѣ, въ едной маленькой комнатѣ. Кромѣ того содержатся и кури, и гуси, и телята, и пацята. Въ такихъ хижахъ воздухъ удушливый, тяжкій; къ тому смѣтя, дымъ, копотъ. Много, дуже много гибне людей отъ такого ужасного воздуха, котрымъ они дышатъ, особенно зимою. Тутъ много дѣтей гине. Единъ докторъ-лѣкарь говоритъ, что изъ 100 покойниковъ 40 умирали отъ испорченного воздуха.

Что же дѣлати? Лѣпше безъ нужды не тѣснитися. Не брати въ хижу телятъ, куръ ягнятъ и тому подобное. Сіи животны дуже портятъ воздухъ. Окна для освѣженія воздуха въ хижѣ часто отворяти; открывати коминъ. трубу, двери. На то еслибы дакто сказавъ, что въ зимѣ выпустится и тепло, скажеме, что такое тепло ничь не стоитъ, выжените его вонъ, ибо сіе тепло вредное съ испорченнымъ воздухомъ. Кто истинно стараеся о благѣ своего семейства, то

радше зашпоруе на чемъ — другомъ (на доганѣ и паленцѣ), а не на такомъ теплѣ. Люди желая шпоровати тепло, затыкаютъ трубы въ печкахъ и платятъ дорого своимъ здоровьемъ даже и жизнью, ибо распространится въ хижѣ угаръ (углевый газъ). Отъ того человѣкъ слабѣе, даже умирае. тѣмъ скорѣе отъ испорченного воздуха умирае ребенокъ. А въ хижѣ только такое тепло здорово, если умѣренно затоплено.

20. Безъ свѣжого воздуха человѣкъ чахне и хибне дуже скоро. Ребенку дуже нуженъ чистый уличный воздухъ. Въ первѣ дни отъ рожденія лѣпше оставляти ребенка дома даже и лѣтомъ. онъ скоро зябне, еще не привыкъ къ воздуху, но послѣ 2—3 недѣль въ теплое время можно его пріучати къ вольному воздуху. Послѣ купанья и если у ребенка насморкъ, не треба съ нимъ выйти на вольный воздухъ. Также не треба оставляти его на воздухѣ въ мокрыхъ пеленкахъ. Отъ того дѣти скоро простудятся и заболѣваютъ. Чѣмъ больше дѣти бываютъ на вольномъ воздухѣ въ добру погоду, тѣмъ то лѣпше и здравше для нихъ.

Когда дѣтей держатъ въ смердячомъ, испорченномъ воздухѣ изо дня въ день цѣлу зиму и цѣлѣ годы, они дѣлаются хилыми, блѣдными, едва живыми. И все то отъ недостатка чистого воздуха.

21. На первыхъ тыждняхъ отъ рожденія опасно ребенка держати въ полусидящемъ положеніи, или сажати его между заголовками, ибо легко наживе собѣ горбъ или кривизну. Къ сидѣнью осторожно треба пріучити дѣтину. Только послѣ полугода можно позволити ребенку сидѣти долго межи заголовками. Совсѣмъ свободно може ребенокъ сидѣти послѣ 8 мѣсяца. На рукахъ носити ребенка треба попеременно, то на правой, то на лѣвой рукахъ, иначе легко може статися криво (косо) бокимъ. Ползати лишь тогда начинае ребенокъ, когда онъ крѣпко сидитъ, т. е. на 9—10 мѣсяцахъ.

22. Когда ребенокъ сидитъ или лѣзае, онъ при томъ начинае приподниматися на ноги и хоче стояти, двигае ими и пріучаеся ходити. Найлѣпшій способъ пріучити ребенка а такъ: оставляти треба его при лавкѣ, прибитой къ стѣнѣ. Онъ руками держится за лавку и ходитъ попри неѣ столько, сколько въ силахъ: якъ разъ ноги его ослабѣютъ, онъ сейчасъ сяде. Такимъ способомъ ребенокъ безъ вреда собѣ выучится и стояти и ходити. Другѣ способы: стоянки или ходульки вредны, въ котрыхъ если долго оставляютъ ребенка, слабѣ косточки ножекъ станутъ гнутися и кривитися.

23. Игрушки (бавула) сначала треба ребенку давати мягкѣ, чтобы онъ не ушибався ими. Нигда не давати игрушки стекляиѣ, или зафарбленѣ. Бере въ уста, и то шкодитъ. Также не давати мѣднѣ вещи: гроши, гомбики. Мѣдь ядовита. Малѣ вещи не давати, ребенокъ прогылтае ихъ, или запихае въ носъ и уха, отъ куда трудно выбрати ихъ. Позднѣйше дѣти дѣлаютъ въ своихъ забавахъ то, что и старшѣ дѣлаютъ, и такимъ способомъ пріучаются къ доброму если видятъ добрый примѣръ, и ко худому, злому, если видятъ худое, злое. Въ забавахъ не треба дѣтямъ мѣшати, если они не вредны и невинны. Въ забавахъ ребенокъ веселится, розвиваеся и приготовляеся къ жизни. Кедь ребенокъ веселый, значитъ, онъ здоровый, и характеръ выробится у него мужественно. Бити, толкати дѣтей не треба, тѣлеснѣ наказанія вредны. Отъ тѣлесного наказанія ребенокъ страдае, бывае хилый здоровьемъ, вялый, лживый и не добрый. Прото и пословица говоритъ: „Боятися себе заставишь, а любити не принудишь". „Духомъ кротости, а не палицею по кости". „Насильно милый не будешь". „Ласкавое слово лѣпше палицы".

24. Уходъ за зубами. Первѣ зубы, такъ называемѣ „молочнѣ", появляются у ребенка около полугода. Вопервыхъ выходятъ изъ

ясенъ рѣзцы, — числомъ 8. Сіи первѣ передпѣ зубы прорѣзуются легко. Появленіе сихъ зубовъ рѣдко вызывае боль: ребенокъ лишь слюнявится и чувствуе себе неспокойно. Въ началѣ второго года появляются первѣ коренпѣ зубы, числомъ: 4. Въ половинѣ второго года очевѣ зубы. Къ концу второго года вторѣ кореннѣ зубы. Всѣхъ молочныхъ зубовъ: 20. Они служатъ ребенку до 6-го года. При прорѣзованіи зубовъ часто бываютъ боли, поносы, горячка (жаръ) и другѣ тяжкѣ страданія. Около 6—7 лѣтъ начинаеся смѣна молочныхъ зубовъ постоянными. Сіе прорѣзываніе происходитъ въ томъ же порядкѣ, въ якомъ начиналось появленіе первыхъ молочныхъ зубовъ. Къ концу сей перемѣны зубовъ прорѣзуеся еще 8 коренныхъ зубовъ, такъ, что къ двадцятому году отъ рожденія въ устахъ бывае уже 28 постоянныхъ зубовъ. Отъ 20, до 24. лѣтъ прорѣзуются еще 4, такъ называемѣ „зубы мудрости“. Взрослый человѣкъ имѣе всего 32 зубы.

Зубы необходимы у человѣка, ними пережевывае твердое яденіе; они нужны ему, чтобы отчетливо выговоривавъ слова. Безъ зубовъ желудокъ варитъ яденіе плохо. Больнѣ зубы производятъ мученіе, страданія. Объ уходѣ за зубами треба добрѣ старатися. Дѣти портятъ (губятъ) свои зубы большею частію сластями и другими лакомствами, прото дѣтямъ давати цукру вредно. Вредно дѣйствуютъ на зубы дуже горячѣ и дуже холоднѣ яденія и напитки; особливо вредно послѣ горячого пити дуже холодное и обратно. Вотъ примѣръ: налейте горячей воды на погаръ, котрый прежде стоявъ на холодномъ мѣстѣ: онъ пукне (лопне). Такъ бывае и съ зубами, происходятъ въ нихъ мѣстами трещинки, изъ котрыхъ потомъ образуются: дѣрочки, а потомъ бывае костоѣда зубовъ, затѣмъ боль и опухленіе ясенъ. Не треба забыти и то, что послѣ каждого яденія между зубами и на зубахъ остаются частици яденія, котрѣ потомъ

гниютъ и съ тѣмъ губятъ самѣ зубы. Чтобы всего того не было, пріучати треба дѣтей послѣ каждого яденія выполокати уста лѣтнею водою и зубною щеточкою вычистити. Если такой нѣтъ, то прямо чистымъ пальцемъ сдѣлати. Кто може сдѣлати, най собѣ натовче крейды на порошокъ, съ котрымъ зубы дуже добрѣ чистити.

25. Оспа. Оспу треба прививати и если она прививаеся по воли родителей, совѣтуеся ю прививати не скорше трехъ мѣсяцевъ, по той причинѣ, что кожа тогда уже довольно груба. Тамъ, гдѣ свирѣпствуе оспа, должно ю прививати даже новорожденному ребенку. Самое лѣпщее время для прививанія оспы: весна и осень, ибо лѣтомъ и зимою дуже трудно переносити жаръ на тѣлѣ послѣ прививанія оспы. Не треба оспу прививати, т. е. поки щепити при поносѣ, ибо она тогда плохо прививаеся. Вообще тогда треба ю прививати, когда ребенокъ здоровъ.

26. О пестункахъ. Бывае, что матери на цѣлый день оставляютъ дѣтей безъ присмотра или отдаютъ старухамъ и малымъ дѣтямъ, чтобы сіи старалися о нихъ. То не добрѣ, ибо и сіи нуждаются въ присмотрѣ и уходѣ за собой. Если для хранения стада нанимаеся мудрый пастухъ, требало бы и для ухода за дѣтьми приставити пестунокъ такъ, чтобы кажда матерь спокойно бы могла пойти до роботы.

*

Вотъ сообщивъ я правила, по котрымъ слѣдуе маленькихъ дѣтей воспитывати.

Отцы и матери подержте сесѣ правила и увидите, что меньше руськихъ дѣточокъ буде умерати!

Якубянскій.

ГРАЖДАНСКОЕ ЧТЕНІЕ.

О нашихъ воинскихъ сиротахъ.

Въ сей страшной войнѣ, въ котру майже всѣ народы свѣта забаламутилися, всѣ околицы отечества нашого почувствовали бѣды, нужды и несчастья, всѣ перетерпѣли много горя, но еднако найбольше шкоды мала наша Верховина, ибо туй при нашихъ Карпатахъ велися и ведутся найбольшѣ битвы войны. Въ началѣ войны Шаришъ и Земплинъ, въ зимѣ и яри 1915. года Унгъ, Берегъ и вышній Марамарошъ бывъ мѣстомъ военныхъ событій, теперь же восточна часть Марамароша выставлена страшезнымъ атакамъ непріятеля.

Много-много русиновъ погибло на поляхъ войны, много померло отъ недостатковъ и непріемностей причиненныхъ войною, для того и воинскихъ сиротъ больше есть у насъ, якъ у другихъ народовъ края нашего.

Судьбу сихъ сиротъ премудро хоче улучшити Преосв. епископъ нашъ Антоній. Прекрасный окружный листъ розославъ въ епархіи своей, и въ томъ одушевленно описуе нашу должность къ воинскимъ сиротамъ. Между прочими такъ пише: „Олтари наши, гробы предковъ нашихъ, домы и маетки наши охороняли тѣ герои, сироты котрыхъ теперь выставлены нуждѣ и погубѣ. Велика бы была отъ насъ неблагодарность, съ холоднымъ сердцемъ смотрѣти

на залишенность нашихъ воинскихъ сиротъ, не журитися о воспитаніи ихъ и каждоденномъ хлѣбѣ. Наша должность есть: спасти воинскѣ сироты для царства небесного и для родины, подати имъ хлѣбъ и побожное воспитаніе. Симъ способомъ изъявиме тоту любовь, котру І. Христосъ сими ссовами восхваляе: „Аминь глаголю вамъ, понеже сотвористе единому сихъ братій моихъ меншихъ, мнѣ сотвористе“ (Маѳ. 25., 40.)

Преосв. епископъ Антоній для воинскихъ сиротъ рѣшивъ учредити воспиталище въ едномъ монастырѣ, гдѣ бы сироты выучовалися ремеслу и Богослуженію.

Словомъ епископъ симъ способомъ желае межи народомъ нашимъ ширити ремеселство, запровадити новый заробокъ для безземельныхъ селянъ, а разомъ ширити и побожное воспитаніе. Воинскѣ сироты въ монастырѣ выучатся столарству або другому ремеслу, изъ котрого могутъ честно выжити и притомъ упознаютъ и церковный обрядъ свой, чтобы потомъ сталися побожными горожанами и водителями своего народа.

Отцы Василіане щиро пообѣцяли поддержовати сей красный планъ епископа и охотно придалися къ собиранію пожертвованій.

Рядъ дарованій открывъ самъ преосв. епископъ, даруючи на сесю цѣль 1000 коронъ. и за нимъ пошли всѣ села наши, такъ, что подъ куртымъ полрокомъ собралося майже 30,000 коронъ. Межи прочими самъ О. Василій Дрогобецкій, парохъ тисаулоцкій 5000 коронъ фундаціи положивъ для воинскихъ сиротъ.

Видите, солодкѣ, якъ щиро, якъ повально ваша церковна власть „дбае о душахъ вашихъ“.

Дасть Богъ, что сесь прекрасный планъ епископа не о долга осуществится и наши сироты подъ водительствомъ отцовъ Василянъ уже въ

слѣдующомъ учебномъ годѣ будутъ обучоватися богослуженію и хосеннымъ ремесламъ.

Идъ тому, чтобы чѣмъ больше сиротъ можно бы приняти, нужно всѣмъ намъ придатися и свои жертвы принести на общу цѣль.

Даруйме, соберайме жертвы для воинскихъ сиротъ!

КОЛЯДА ИЗЪ СВѢТОВОЙ ВОЙНЫ.

Списавъ на полю битвы **Василій Іосипчукъ** ц. и к. цугсфиреръ 7-го полку горной арт. 1-ой батеріи изъ Великаго-Бычкова (Марамрошъ.)

Розогралися буйнѣ вѣтрове на земли
Они зруйновали усѣ царьове на земли.
На земли широкой, водѣ глубокой на морю.

Они навыкли плачи, тай горя на земли
Изъ котрыхъ слезъ были бы моря на земли.
На земли широкой и т. д.

На каждой странѣ люди рыдаютъ на земли
Котрыхъ сыны у войнѣ страдаютъ на земли.
На земли широкой и т. д.

Отцы рыдаютъ, сыновъ взираютъ на земли
А они въ гробѣ ужъ спочиваютъ на земли.
На земли широкой и т. д.

Не только люди, дѣти, тай кони на земли
Мужовъ тай татовъ чекаютъ они на земли.
На земли широкой и т. д.

Ужъ другѣ святка Роздва Христова на земли
Якъ кровь лльеся людей невинна на земли.
На земли широкой и т. д.

У каждомъ домѣ плачутъ, сумуютъ на земли
Что ужъ за сыновъ вѣстей не чуютъ на земли.
На земли широкой и т. д.

Съ слезами ѣдятъ святу вечерю на земли
Котру зварили изъ девять фильовъ на земли
На земли широкой и т. д.

Наварили они усякѣ стравы на земли
А жона плаче что не мае пары на земли.
На земли широкой и т. д.

На столѣ лежитъ страва усяка на земли
Дѣточки плачутъ, что нема тата на земли.
На земли широкой и т. д.

На столѣ лежатъ увсякѣ вина на земли
А мати плаче что нема сына на земли.
На земли широкой и т. д.

Нема ужъ сына, нема и зятя на земли
Плачутъ изъ жалю незнаютъ за ся на земли.
На земли широкой и т. д.

Нема ужъ кому повечеряти на земли
Ни нема кому колядовати на земли.
На земли широкой и т. д.

Смутное Роздво ужъ се другое на земли
Вмѣсто веселя дало намъ жалю на земли.
На земли широкой и т. д.

Всюда по свѣтѣ кровця ся ліе на земли
Многихъ сиротятъ тато не жіе на земли.
На земли широкой и т. д.

Мы колядуйме „Слава въ вышнихъ" на земли
Вбымы дождали уже святъ иншихъ на земли.
На земли широкой и т. д.

Абысме могли дождали миру на земли
Обы могъ каждый прійти до дому на земли.
На земли широкой и т. д.

Обы могъ каждый видѣти свою родину на земли
Идъ своимъ чадамъ, идъ своей жонѣ вернути на земли
На земли широкой и т. д.

Дайже вамъ Боже счастя у дому на земли
Счастливый поводъ газдѣ вашому па земли.
На земли широкой и т. д.

Дайже вамъ Боже миръ дому всему на земли
Счастливый певодъ вашому сыну на земли.
На земли широкой п т. д.

Обы они счастливо дома вернули на земли
Кроваву войну, обы обминули на земли.
На земли широкой и т. д.

Дайже вамъ Боже счастливе житя на земли
Счастя, здоровья, многая лѣта на земли.
На земли широкой, водѣ глубокой на морю.

Дарунокъ постоянный.

Лѣто было и на обѣдъ въ тѣни подъ великою липою закрыли столъ. По обѣдѣ каждый за своимъ дѣломъ смотрѣвъ. При столѣ только дѣдо и его пятилѣтній внукъ Микулка осталися. Микулка смутно смотритъ, нижню губу спустя, вопрошаеся:

— Дѣдику, куда намѣряете?

— Иду сынику въ городъ, къ дому потребнѣ покуповати, отвѣтивъ старенькій.

Дѣдо видѣвъ изъ очей внука, что и онъ бы хотѣвъ съ нимъ пойти, зато повелѣвъ матери Микулку умыти, очесати и порядочно облечи и взявъ его съ собою. Радость велика была, ибо Микулка еще и не бывъ въ городѣ.

Въ городѣ слѣзли съ повозки, дѣдо взявъ за руки Микулку и велъ по лавкамъ (склепамъ), куда онъ самъ заходивъ разнѣ вещи куповати. Хлопчикъ ходивъ терпеливо, но разъ увидѣвъ при отвореныхъ дверяхъ разного рода деревца и розличнѣ въ польномъ цвѣтѣ, въ глиняныхъ судинахъ посаженнѣ рослины, котрыхъ пріятный и благовонный запахъ и его ударивъ въ носикъ; и Микулка твердо держа руку дѣда, остановився.

Дѣдо порозумѣвъ его желаніе и зайшли въ лавку.

Ходили, смотрѣли, вконецъ Микулка ставъ передъ едною, маленькою и цвѣтущею, червеною розою, на котрой двѣ очки еще не отворилися. Роза въ зеленомъ глиняномъ горшку была посажена. Коли дѣдо выплативъ, Микулка взявъ въ руки горшокъ и съ великою радостью несъ къ повозкѣ.

Вернулися домой, Микулка поблагодаривъ дѣда за дарунокъ и по повелѣнію дѣда трираза въ день поливавъ. Въ другій и третій день и другѣ двѣ почки отворилися и цѣла комната наполнилася благовоніемъ.

Микулка думавъ, что роза постоянно буде цвѣсти, но роза больше не цвѣла, и пришла осѣнь, она пометала изъ себе листья, вытягнули изъ судины и выверглп. А Микулка принявся къ азбуцѣ и прилѣжно учився съ дѣдомъ.

Дѣдо обѣцявъ Микулови другій дарунокъ, если буде знати читати и хлопецъ такъ усиловався, что въ короткое время не только читати, но и писати научився.

Подъ тѣмъ временемъ дѣдо розмышлявъ и роздумо-

вався якій бы дарунокъ купити хлопчикови, котрый бы постоянный бывъ и въ чемъ хлопчикъ бы радости мавъ.

* * *

Въ необавки въ помянутомъ городку торгъ бывъ и дѣдо отправився туда продавати и куповати, но теперь не взявъ со собою Микулку. Продавъ что можно было и купивъ что нужное было и такъ кончивши свои дѣла изнуренный зайшовъ въ гостинницу утолити жажду и голодъ.

Сидитъ дѣдо въ гостинницѣ и розговорюе съ другими гостями, якъ вдругъ отворится дверь и выйде единъ циганъ въ руцѣ клѣтка, а въ клѣтцѣ весела сойка, передъ столомъ и начне хвалити напередъ изучеными словами: „Сойка на продажъ, весела, мудра, хоть чимъ кормится; знае говорити; чисто и розумѣтельно каже: Марко чикесъ; зовеся Яковъ. Прошу, кто купитъ“!

Дѣдо вернувшися домой въ село, показавъ внукови дарунокъ, и Яковъ не только внукови любився, но цѣла семья даже и прислужнѣ дивлялися мудрой птицѣ, котра если голодна была, всегда кричала: Марко чикесъ! Первое дѣло было нову клѣтку купити и мудрое созданіе въ парадный домъ помѣстити. Рано коли Микулка пробудився, первымъ его дѣломъ было Якова покормити; впрочемъ коли Яковъ голоденъ бывъ и самъ просивъ: „Марко чикасъ“!

Но якъ знаеме и радость не бывае постоянна. Микулка пошовъ въ комнату учитися и въ то время двери на клѣтцѣ отворилися; можно быти самъ Яковъ отворивъ, ибо часто и самъ помочію клюва открутивъ ключикъ, а можно быти дакто другій открутивъ ключикъ, — довольно на дѣлѣ, что по окончеціи ученія, Микулка не найшовъ Якова въ клѣтцѣ. Даромъ кричали: Яковъ, Марко чикесъ, дѣдо, челядь всѣ искали мудру птицу, она изчезла, якъ бы ю земля прожерла. Въ семействѣ долго незнали Якова забыти. Люди говорили, что собственно таку птицу видѣли въ едномъ селѣ у вандрующихъ цигановъ.

* * *

Вновь сидѣло семейство по обѣдѣ при столѣ и разговоръ ишовъ о дарункахъ. Тогда уже Микулка зиавъ чисто читати, писати и молитися. Въ головѣ его крутятся дарунки роза, сойка... вконецъ отозвеся: Мнѣ дѣдику постоянный дарунокъ треба бы.

И добрый дѣдо долго роздумовавъ, совѣтовався съ другими и вконецъ купивъ чтось постоянное. Купивъ описаніе и науку Іисуса Назорьянина.

Всякѣ законы, всякѣ дѣйствованія человѣческѣ перемѣняются, села, городы и народы уничтожаются, а ученіе Іисуса Христа постоянное. Зато и вы братья Подкарпатчане, коли ваши дѣти и онуки знаютъ читати и писати, купуйте такій постоянный дарунокъ, въ котромъ найдете вѣчное сокровище для всѣхъ правовѣрныхъ христіанъ. Такое сокровище есть ученіе Іисуса Христа! **В. Л.**

ВѢРА, НАДЕЖДА, ЛЮБОВЬ.

Человѣче вѣруй въ Бога
Въ Отца небесного,
Створителя неба й земли
И тебе самого!

Вѣруй въ Его Сына: Христа
Котрый такъ тя любивъ,
Что Онъ своевъ смертьовъ тебе
Отъ пекла откупивъ!

Вѣруй во Святого Духа
Той бо тя просвѣтивъ,
Умъ и сердце ласковъ свойовъ
Богато обдаривъ!

Вѣруй что тя научаютъ
Во церкви и школѣ,
И по той вѣрѣ дѣлай, жій
Все по божой волѣ!

*

Не буде ти тяжко жити
И въ бѣдахъ и нуждахъ,
Если знаешь все довѣрно
Липати на Бога!

Богъ надъ всѣми найлучшій е
Знае, что ти треба,
За бѣдовъ, тяготовъ гораздъ
Приноситъ ти всегда.

Въ твоемъ несчастью и въ бѣдахъ
Никда не скаржися,
Лишь надѣйся все на Бога
И съ сердцемъ молися!

*

Люби царя и отчизну
Всю старшину твою,
Отца, матерь всю родину
И церковцю милу!

Зваешь же: любити треба
Вшиткихъ якъ самъ себе,
Божій бо то розсказъ, держъ го
И добре ти буде!

Тверда Вѣра, права Любовь
Постойна Надежда,
Котрѣ если все подержишь
Истинно спасутъ тя!

Исидоръ Бѣлакъ.

Дачто о воздушныхъ средствахъ войны.

Едва десять лѣтъ тому назадъ, якъ ученѣ люди выдумали лѣтательнѣ машины. Блеріотъ, французскій инжиниръ бывъ первымъ, котрый

на лѣтательной машинѣ перелетѣвъ по надъ море изъ Францiи до Англiи. Цѣлый свѣтъ удивлявся сему событiю.

Человѣкъ сяде на коня и ѣхать верхомъ. Но и ту треба знати, якъ ѣхати, якъ управляти конемъ. Конный воякъ при войску обучаеся

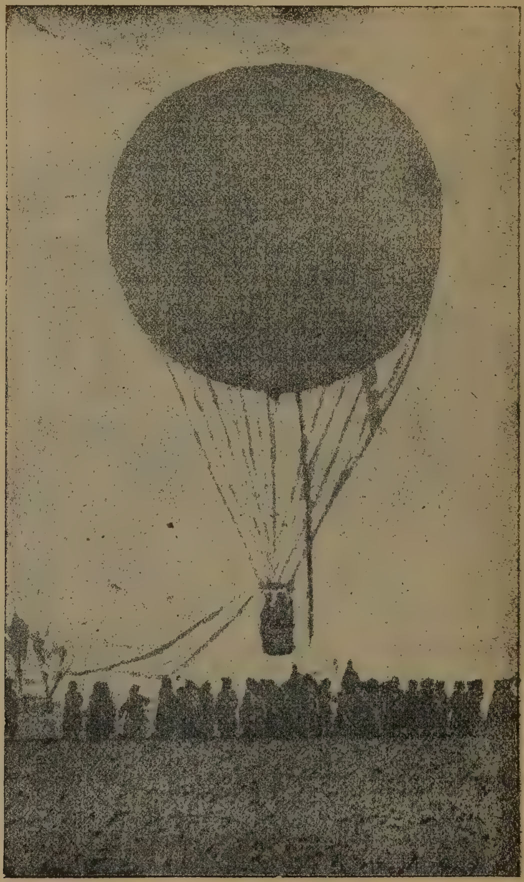

Воздушный баллонъ.

сесимъ правиламъ. Такъ и на лѣтательной машинѣ треба знати ею управляти. Человѣкъ, знающiй на лѣтательной машинѣ носитися по воздуху, зовеся: пилота. При первыхъ пробахъ лѣтанiя многи пилоты утратили свой животъ, когда вмѣстѣ съ машинами падали съ высоты

на землю и умирали. Дѣло усовершилось. Теперь далеко и высоко по воздуху можно летѣти и случаи несчастья рѣдки.

Въ мирномъ времени кажда держава (краина) старалась чѣмъ больше воздушныхъ средствъ собѣ приготовити до войны.

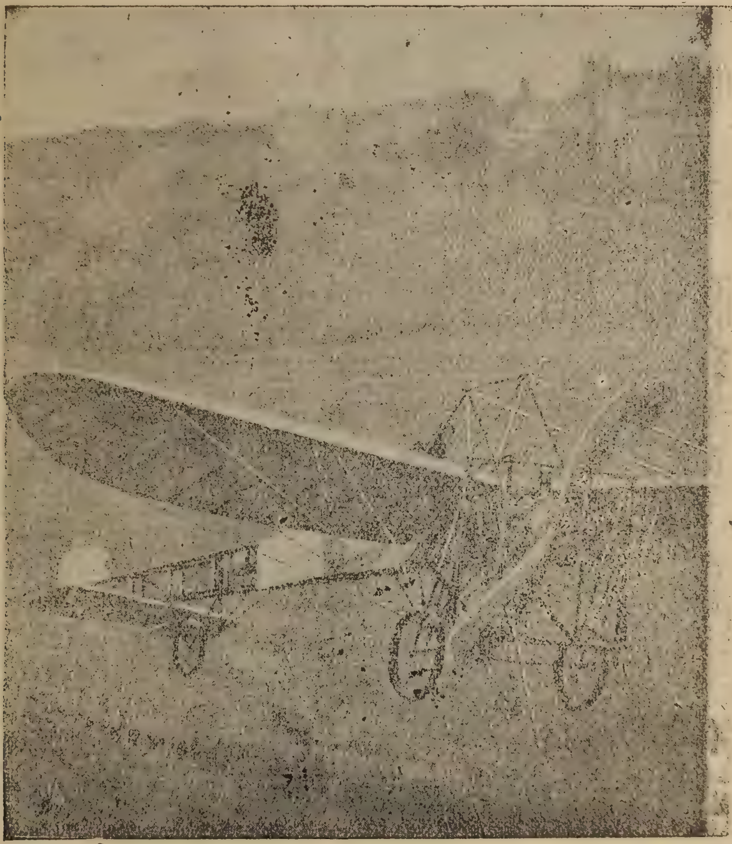

Лѣтательна машина Блеріота.

Война практично формировала сіи воздушнѣ боевѣ средства и дала имъ сильный крѣпкій видъ.

То все, что въ мирномъ, покойномъ времени сготовлено, въ теченіи двохъ лѣтней войны выпробованно было. То были дуже кровавѣ пробы, якѣ всемірна историія лишь назначити могла.

Воздушнѣ боевѣ средства стоятъ въ расположеніи не лишь у насъ; но и у нашихъ непріятелей.

Воздушнѣ приборы, котрѣ служатъ якъ боевѣ средства, суть двоякого рода: суть воздушнѣ корабли и лѣтательнѣ машины.

Воздушнѣ корабли наполняются газомъ, станутся легшими отъ воздуха и поднимаются на высоту. Лѣтательнѣ машины дуже тяжкѣ и никогда не наполняются газами. У такой машины есть туловище съ крылами и хвостомъ. Мѣсто головы есть коловратъ, котрый если моторомъ прійде въ движеніе, неизмѣримо скоро крутится и тягае за собою цѣлу лѣтательну машину и сидящихъ на ней людей.

Якимъ образомъ составлены, конструированы и прибраны военнѣ лѣтательнѣ машины, — сіе дѣло тутъ розбирати мы не въ состояніи, ибо то тайна у насъ такъ якъ и у нашихъ непріятелей.

Изъ воздушныхъ кораблей найлѣпшими проуказались нѣмецкѣ воздушнѣ корабли. Носятъ имя: Цепеллины, отъ имени графа Цепеллинъ, котрый выдумавъ, составивъ и прибравъ ихъ. Сіи корабли имѣютъ видъ едного цигара, моторомъ*) принесены будутъ въ движеніе и можно ими управляти. Такихъ кораблей у нашихъ непріятелей дуже мало есть, но и мало важатъ въ ихъ роботѣ. Бывъ у французовъ по имени: „Алзацъ", но и того застрѣлили нѣмцы, — та и пропавъ.

Сіи воздушнѣ корабли или Цепеллины появляются въ странахъ нашихъ непріятелей, особливо во Франціи и Англіи, надъ Парижомъ и Лондономъ. Изъ сеихъ кораблей нѣмцы выкинутъ бомбы, котрѣ падаютъ на опредѣленное мѣсто, на желѣзницы, на корабли въ пристан-

---

*) Моторъ така машина, котра двигательну, живу силу прійме и передавае ю дале, и черезъ то сила показуеся въ роботѣ. Такѣ моторы и мускулы (мясо) на тѣлѣ человѣка. Мускулы пріймутъ живу силу и передаютъ ю костямъ — происходитъ движеніе (работа) тѣла.

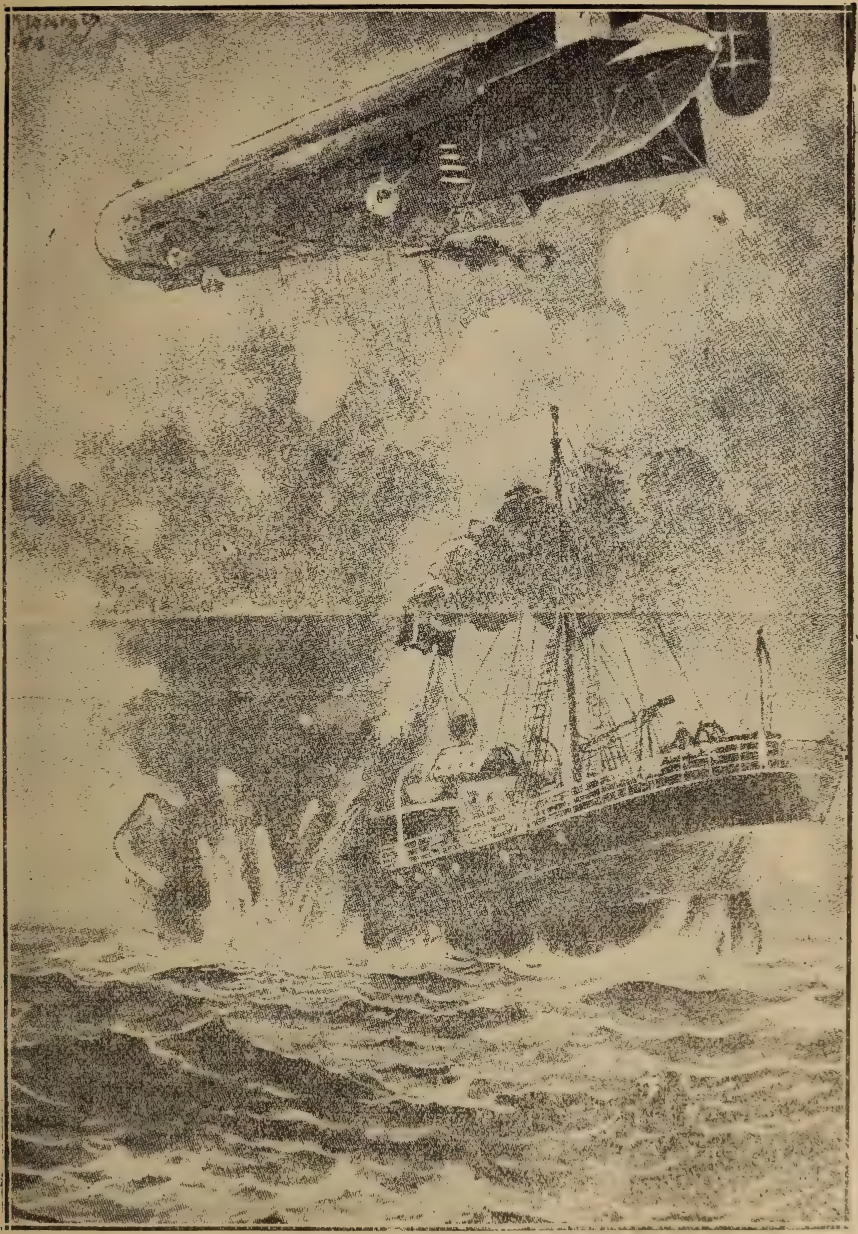

Цеппелинъ уничтожае единъ корабль.

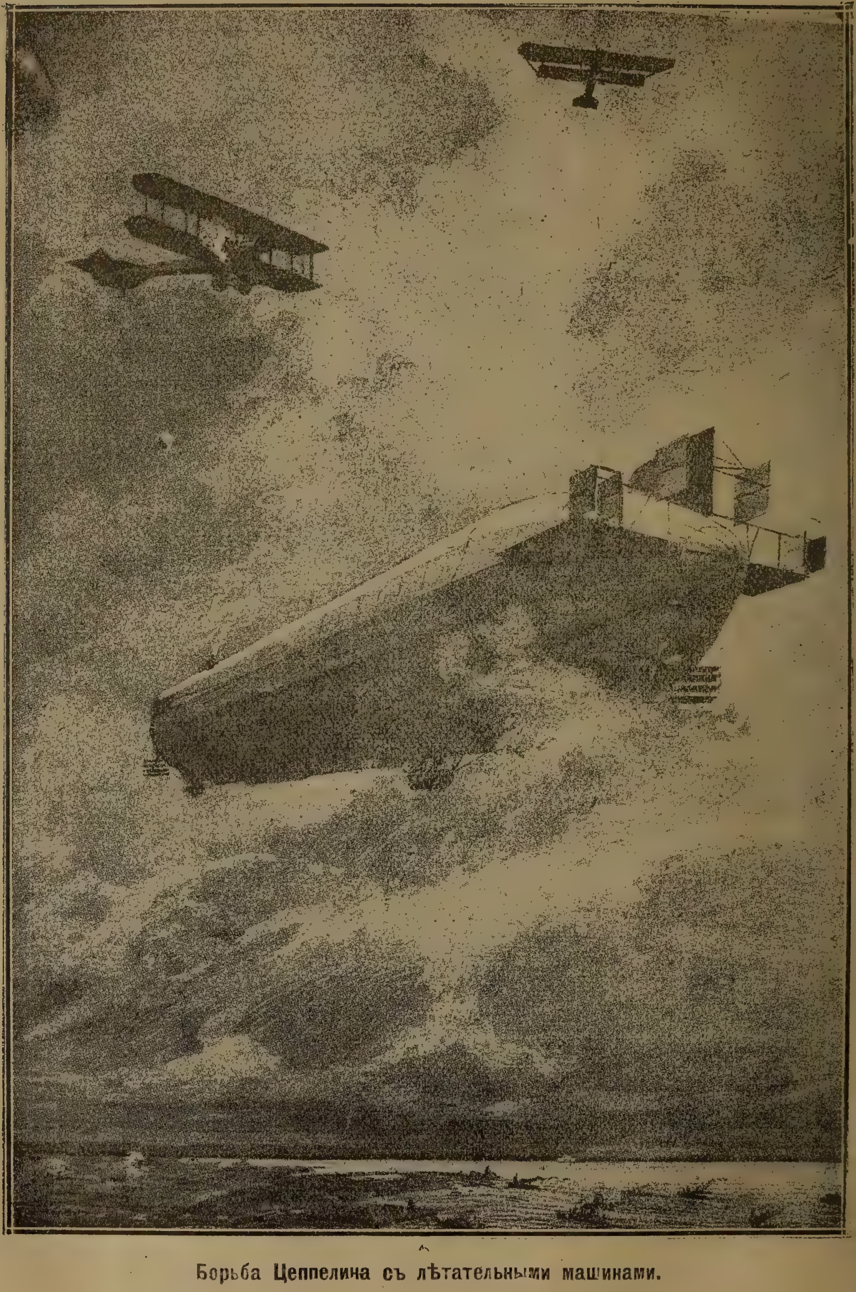

Борьба Цеппелина съ лѣтательными машинами.

яхъ, на фабрики и другѣ важнѣ мѣста и тамъ разоряютъ, убиваютъ и причиняютъ огромнѣ шкоды непріятелямъ нашимъ.

Лѣтательнѣ машины служатъ для того, чтобы вызнати, гдѣ непріятель и въ якой силѣ онъ тамъ находится? но они служатъ и для того, чтобы изъ нихъ бомбы выкинути на непріятеля. Были случаѣ, что цѣлый флотъ лѣтательныхъ машинъ участвовавъ въ битвѣ такъ высоко на небѣ изъ нашей стороны, якъ и изъ

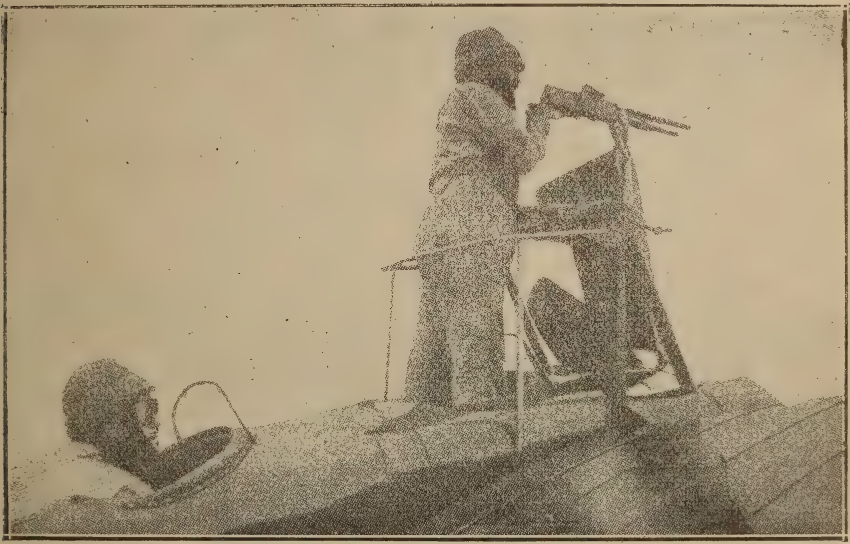

Машингверъ на французской лѣт. машинѣ.

стороны непріятеля. Подстрѣленны падали на землю, а живѣ дальше летѣли.

Отъ лѣтательной машины до войны, до битвы на воздухѣ то потребно, чтобы она способна была скоро двигатися до горы и поспѣшно скрутитися то на лѣво, то на право. Тяжковита или лѣнива лѣтательна машина въ воздушной битвѣ всегда была переможена поспѣшно движающеюся машиною.

Французы и англичане строятъ скорѣе меньшѣ якъ большѣ такимъ образомъ легки лѣтательнѣ машины. Но такѣ машины небезпечны, а особ-

ливо кедь вѣтеръ дуе. Наши лѣт. машинѣ тяжши, но безпечны. Далѣе требуеся отъ машины, чтобы на ней далеко можно было отлетѣти и тамъ на желѣзницы, на больши массы воиновъ непріятеля бомбы кидати и дознатися обо всемъ, что потребно знати до битвы.

Въ началѣ войны французы имѣли о много больше лѣтательныхъ машинъ, якъ нѣмцы. Симъ часомъ дѣло стоитъ на оборотъ, напримѣръ касательно воздушной битвы теперь така пропорція 23:7, — т. е. у насъ и у нѣмцевъ теперь

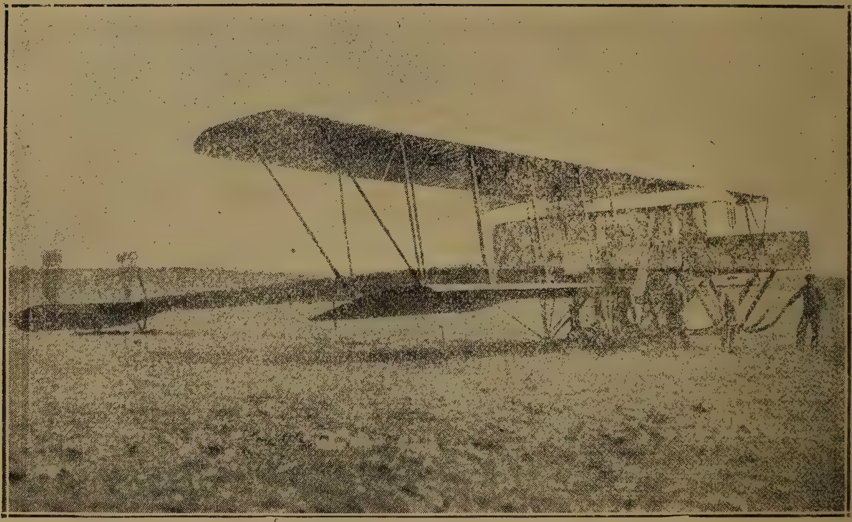

Русска лѣтательна машина Шикорского.

есть больше такихъ машинъ, якъ у французовъ или англичанъ.

Мы жіеме въ такомъ времени техники, когда воздушнѣ боевѣ силы дуже розвіются. Всѣ типы (образцы) лѣтательныхъ машинъ соединятся въ единъ воздушный флотъ, котрый буде огромный, сильный и по своему дѣйствію дуже страшный. То буде мимо пѣхотного войска и флота на морѣ една третья охранительна сила едной великой державы. Всѣ эти три силы будутъ воевати и защищати свое отечество противъ нападенія непріятеля.

Поправленна, улучшенна лѣтательна машина Сикорского изъ Россіи — предитеча. По типу, образцу сей машины въ тихости и тайно всяды строятся лѣт. машины. Така машина имѣе 4 моторы съ силою 800 коней и двигнеся на высоту 4000 метровъ, отъ куда кидае бомбы. Изчерпавъ киданіе бомбъ спокойно удаляеся до дому, ибо куля на такой высотѣ никда ю не достигне изъ земли.

Цѣлый свѣтъ иде на встрѣчу великимъ событіямъ.

Якубянскій.

НА ИТАЛІАНСКОМЪ ФРОНТѢ.

Ужъ ясное солнце
За гору заходитъ,
Свѣтлыми лучами
Скалы позолотитъ.

Якъ трудный человѣкъ
По працѣ — отходитъ,
И милымъ улыбкомъ
Красно ся отклонитъ.

Тепленькіи лучи
Скоро гетъ затягне,
Пановати мѣсяцъ
Съ звѣздочками начне.

Канoны начали
Пресильно стрѣляти,
Вражню позицію
Грозно розбивати.

Страшна то гремота
Скалы розпадаютъ,
И тѣла вороговъ
Въ воздусѣ лѣтаютъ.

Гранаты по всюду
Якъ збѣснѣ псы выютъ,
По скалахъ й долинахъ
Якъ громы трѣскаютъ.

Все что лишь живое
Туй гинути мае,
Но ворогъ держится
И не отступае.

Разъ вшитко утихне
Пѣхота пустится,
И якъ страшна повѣнь
На врага валится.

Гура! гура! каждый
Несказанно кричитъ,
И дыхтячи на предъ
Зъ цѣлой силы бѣжитъ.

Якъ львы роздраженнѣ
Скаловъ, яркомъ бѣжатъ,
Розсказъ за розсказомъ
По воздусѣ лѣтать.

Гура! На предъ, на ножъ!
Сѣчи, збивай, рубай,
За царя й отчизну
Ворога сокрушай!

„Шайнверферы" й мѣсяцъ
Мѣсто освѣчаютъ,
„Машингверы" скоро
Якъ потакъ цоркаютъ.

Грозна, дика битка
Багнейты блискаютъ,
И болезнѣ гласы
Воздухъ наполняютъ.

Долу чорновъ скаловъ
Тече кровь червена,
Всягды валяются
Розбитѣ тѣлеса.

Похриплѣ голосы
Напирно гойкають:
На предъ, на предъ скоро
Враги утѣкають.

И чрезъ мертвѣ тѣла
Ворога тѣряють,
До колѣна въ керви
Лишь на предъ ступають.

Мѣсячикъ блѣдненькій
Лучи затѣгае,
Якъ бы ся напудивъ
Въ хмару утѣкае.

И мѣсто боища
Темнота обыйме,
Дагде еще дакто
Послѣднийразъ вздыхне.

Потомъ все утихне
Лишь вѣтрикъ завѣе:
„Осемдесять пятымъ“
Славну пѣснь запѣе.

Іоаннъ Васковъ

О. Андрей Карцубъ

молодшій каноникъ епархіи Мукачевской.

„И рече имъ Іисусъ: иже меншій есть въ васъ, сей есть великъ“. (Лук. 9., 48.)

„Господь гордымъ противится, смиреннымъ же даетъ благодать“. (Яковл. 4., 6.)

Сесѣ премудрѣ слова св. Письма исполнилися въ отличіи наймолодшого каноника епархіи Мукачевской, О. Андрея Карцуба.

Сего ревного священника, смиренного и молитвенного труженника церкви выбравъ преосв. епископъ Антоній, чтобы бывъ помочникомъ своимъ, директоромъ епископской канцелларіи, и прибочнымъ каноникомъ.

О. Андрей Карцубъ родився года 1863. Гимназію кончивъ въ Сиготѣ и Унгварѣ, богословію же обучався въ Унгварѣ. Рукоположенъ преосв. епископомъ Пастелѣемъ въ 1892. годѣ. Священническу службу начавъ въ Раховѣ, откуду перейшовъ въ Берегсасъ, гдѣ ревностью своею запровадивъ живу духовну жизнь.

Года 1900. епископъ Юлій Фирцакъ призвавъ го въ резиденцію свою, где за 3 роки служивъ. Потомъ въ 1903 годѣ занявъ службу духовника (спиритуала) семинаріи и оттуду въ годѣ 1913. вернувся опятъ въ резиденцію якъ директоръ канцелляріи.

Въ минувшомъ годѣ опорожнилося едно мѣсто въ капитулѣ и на тото ставъ выименованымъ О. Андрей Карцубъ.

Всѣ знакомѣ его въ отличіи его видѣли нагороду глубокой смиренности, честности и побожности его.

О. Андрей Карцубъ, молодшій каноникъ епархіи Мукачевской.

Особливо въ томъ усиловався всягды, куда его поставили, чтобы славу Божу подносити, духовну жизнь освѣжати и молитвеннѣ товариства ширити.

Отколи изъ Унгварѣ дѣйствуе, онъ самъ веде товариство Живого Рожанця, котрое красно процвѣтае и не лишь въ кончѣніи молитвъ жіе, но и въ подпорованіи сиротъ и бѣдныхъ.

Каждого року собераются пожертвованія и изъ дарунковъ купуютъ одежу для бѣдныхъ учениковъ. О якъ радуются хлопчики, коли имъ дарунки роздаются! И якъ высоко поднимаются духомъ всѣ члены Живого Рожанця, котрѣ могутъ причинити таку радость бѣднымъ дѣтямъ!

Боже дай новому каноникови чѣмъ больше тѣлесной и духовной силы, чтобы могъ и дальше успѣшно трудитися на нивѣ духовного пастваа нашихъ вѣрниковъ и чтобы мавъ чѣмъ больше радости въ успѣхахъ своей ревности!

На многая лѣта!

ВОИНСКА КОЛОМЕЙКА.

Ой теперь моя мила
Не жде ня до дому,
Бо я уже выфасовавъ,
Сто сорокъ патроновъ.

У торнѣстеръ спаковано
Сто сорокъ патроновъ,
Бери собѣ легинику
Та йди съ нимъ на войну!

Ой не плачь моя мила
Что на войну иду,
Дойде тобѣ плаканѣчка,
Доки зъ неѣ выйду.

Ой не плачь моя мила,
Что я буду воякъ,
Але та плачь моя мила:
Кто тя буде ховать!

Най тя ховать мати, няньо
И всѣ честнѣ люде,
Бо изъ омновъ во чужинѣ
Чтось страшное буде.

Буду я тамъ ой ходити
Въ керви до колѣна,
Та не единъ тамъ заплаче,
Страшна то година!

Иванъ Апшаи (Угля.)

Брехачъ и подбрехачъ.

Жили собѣ брехачъ и подбрехачъ, котрѣ дурячи людей годовали себе и своихъ дѣтей. Брехачъ ишовъ все напередъ, а подбрехачъ за нимъ позднѣйше въ оту саму сторону и сей послѣдный потверждавъ, что первый казавъ, — а заробивши гроши приходили до дому и дѣлилися.

Разъ зайшли они до едного села. Своимъ звычаемъ ишовъ брехачъ на передъ и подбрехачъ обоставъ на задѣ. Найлѣпше любили они заходити до пановъ, бо тамъ найлѣпше удавалося имъ удурити велику сумму грошей.

Пришовъ брехачъ до паньского двору, тай иде просто до кухнѣ. То было уже по надъ вечеръ. „Добрый вечеръ!“ — каже онъ. „Дай Боже здоровля!“ — сказала кухарька. „Ци прiймете мене на ночь?“ — каже брехачъ. „Прiймеме — казала кухарька — просиме, єѣдайте на лавицю, тай отпочиньте, бо може вы изъ далекой дороги“, — и дала брехачови миску вареницъ. Брехачъ такъ ѣвъ, ожъ онь вилицѣ трѣщали, а очи на верхъ выходили, а попоѣвши, сѣвъ собѣ, тай припозѣруе, якъ кухарька голубцѣ чинитъ. Кухарька мала въ мисцѣ листки изъ капусты и завивала крупы. А брехачъ встае изъ лавицѣ и бере по листочку капусти и мече на землю. Каже му кухарька:

— А ты что робишь чоловѣче?

— Мечу траву!

— Что за траву? та я чиню голубцѣ не изъ травы, але изъ капусты.

— Та ото капуста? Бодай же васъ! То капуста не може быти. У насъ така капуста, что изъ однои головки, якъ порѣжутъ, буде 12 бочокъ.

Кухарька якъ ото учула, побѣгла до пана и розповѣла, ожъ якійсь чоловѣкъ каже, ожъ у нихъ така капуста, ожъ изъ однои головки 12 бочокъ буде. Панъ казавъ того чоловѣка прикликати до себе и звѣдався его, ци ото правда? Брехачъ казавъ, ожъ може панъ позвѣдати якого чоловѣка изъ того краю и пересвѣдчити.

— Якъ ты правду казавъ чоловѣче, то достанешь 25 золотыхъ, а якъ брехню, то 25 палицъ — говоривъ ему панъ.

Панъ пославъ заразъ слугу, обы шукавъ чоловѣка изъ того краю. Иде слуга, тай здыбае подбрехача и звѣдатся:

— А вы вѣдки?

— Изъ того и того села, — каже подбрехачъ.

— А и у васъ така капуста?

— Такой капусты я не видѣвъ, але видѣвъ емь кочанъ изъ капусты, котрый 12 воловъ тягло до млина на валъ.

— Та ходѣть до пана.

Прійшли до пана, а подбрехачъ казавъ ото самое, что сперед слугомъ.

— Добре, каже панъ, бери своихъ 25 золотыхъ.

Взявъ брехачъ и выйшовъ изъ двора, а подбрехачъ за нимъ.

— Будешь ся дѣлити! — каже подбрехачъ.

— О, нѣтъ! ажъ дома! — каже брехачъ и знову брехачъ пошовъ на другое село, а подбрехачъ за нимъ по заду.

Приходитъ брехачъ до пана и кухарь перебирае горохъ.

— А вы что робите? — звѣдатся брехачъ.

— Горохъ перебираю! — каже кухарь.

— А то горохъ? у нас такій горохъ, что изъ четвертины зерна можъ наварити поливку для 20 людей. Кухарь учувши ото, повѣвъ панови, а панъ каже:

— Якъ то правда, достанешь 30 золотыхъ, а якъ брехня 30 палицъ.

— Я пристаю, — каже брехачъ.

Панъ пославъ слугу, обы вывѣдався отъ людей изъ того села, ци ото правда?

Слуга иде и здибае подбрехача и каже:

— А вы вѣдки?

— Изъ того и того села.

— А что тамъ чувати?

— Что чувати, ото и видѣти.

— А и у васъ такій горохъ, что изъ четвертины можъ наварити для 20 людей?

— Такого гороху я не видѣвъ, але видѣвъ емь лупину, что подъ нею 12 возовъ спряталося передъ дождемъ.

— На что больше! — подумавъ слуга. Ходѣтъ у дворъ, тамъ васъ потрѣбно.

Подбрехачъ прійшовъ, а панъ звѣдатся отъ него, ци е у нихъ такій горохъ. Подбрехачъ казавъ панови ото самое, что и слугови.

— Твоя правда — каже панъ брехачови и давъ ему пріобѣцанныхъ 30 золотыхъ.

Выйшли они оба изъ двора, тай смѣются, ожъ пана обдурили.

Брехачъ пошовъ до другого села на передъ, а подбрехачъ лишився по заду. Позерать брехачъ, а коло двора е голубникъ и отлѣтають, та прилѣтають голубы. Брехачъ бере тычку и біе голуба. Уже убивъ дасколько голубовъ, ажъ туй выбѣгъ паньскій гайдукъ:

— А ты, чоловѣче, что робишь?

— Мухы бю! — каже брехачъ.

А де то муха, то ото голубы?

— Ай голубы? У насъ такій голубъ, ожъ якъ сяде на мура и возложитъ крыла, та закрые цѣлое обыстя.

Гайдукъ иде до пана и каже, ожъ якійсь чоловѣкъ убивъ досить паньскихъ голубовъ и казавъ, ожъ не знавъ, ожъ ото голубы, а думавъ, ожъ мухи. Панъ розказавъ закликати его передъ себе. Брехачъ казавъ панови ото самое, что гайдукови.

— Якъ то правда, каже панъ, то зато чтось минѣ таку новину принюсъ, достанешь 40 золотыхъ, а якъ брехня, то 40 палицъ.

— Згода — каже брехачъ — але най лишь панъ пересвѣдчатся, най позвѣдають якого чоловѣка изъ малого краю.

Пошовъ гайдукъ шукати и здибавъ подбрехача и каже:

— А вы выдкѣ?

— Изъ того и того села.

— А у вась суть таки голубы, ожъ якъ еденъ сяде на городину, та крылами обыстя прикрые?

— Я такихъ голубовъ не видѣвъ, а лемъ видѣвъ, что котили одно яйце 12 людей на котелъ до палѣнчарнѣ.

— На что больше? — подумавъ гайдукъ и оба пошли до двора.

Панъ учувши правду, казавъ:

— Маешь 40 золотыхъ, правду есь говоривъ.

Выйшли они оба на дворъ, а подбрехачъ каже:

— Памятай, колько уже маешь грошей, обысмеся добрѣ подѣлили.

Идуть они дале — брехачъ на передъ пошовъ, а подбрехачъ по заду лишився. Брехачъ позерать, а на поли коситъ чоловѣкъ гречку. Брехачъ ставъ на другомъ боцѣ нивы, тай біе тычковъ по гречцѣ.

— Гей, чоловѣче, а ты что робишь? — каже косарь.

— Бю якусь пусту траву! — каже брехачъ.

— Та что за траву, та ото гречка.

— Что ты кажешь? У насъ гречка така, ожъ хлопцѣ лѣзуть по былѣ на верхъ, а изъ едного стебла суть 3 мѣхи гречки.

— Пойдѣтъ до пана, бо я у дворѣ служу. Вы повѣсте панови, а онъ вамъ за ото чтось дасть.

— Добре!

Прійшли до двора, а косарь все оповѣвъ панови. Панъ розказавъ брехача до себе закликати, еще того разъ узвѣдавъ, тай каже:

— Я хотѣвъ бы мати таку гречку, повѣжъ лишь минѣ, где она росте, а я дамъ тобѣ за ото 50 золотыхъ, а якъ брешешь, то 50 палицъ.

— Добре! — каже брехачъ, лишь позвѣдайте такого чоловѣка, котрый изъ того краю, а онъ панови повѣсть.

Пославъ панъ слугу звѣдатися, ци не найде такого чоловѣка изъ того и того села и здыбае подбрехача слуга.

— А вы видкѣ? — звѣдатся слуга.

— Я изъ того и того села.

— Добре! А ци вы знаете, ожъ у васъ така гречка, якъ дерево?

— Я повѣмъ вамъ правду, я такой великой гречки не видѣвъ — але емь видѣвъ быль, что изъ него нарубали сягу дровь на паливо.

— Коли такъ, то пойте со мною до двора, тамъ васъ треба.

Прійшли до двора, а панъ каже:

— Ци то правда, что у нихъ е така и така гречка?

Подбрехачъ казавъ панови ото самое, что и слузѣ, и панъ давъ брехачови 50 золотыхъ.

Зайшли они оба, а подбрехачъ каже:

— Памятай! Колько уже маешь грошей, что маеме ся дѣлити; попозерай, ци не загубивъ есь?

— Нѣтъ, нѣтъ — каже брехачъ и знову пошовъ наперѐдъ, а подбрехачъ лишився по заду.

Приходитъ брехачъ до села, дозвѣдався до двора, тай просто суне до кухни:

— Слава Іисусу Христу! — каже.

— Слава на вѣки — каже челядь, что была у кухни. А что намъ повѣсте, чоловѣче?

— Ци не пріяли бысьте мене на ночь?

— Добре, сѣдайте, тай кажѣтъ намъ, что нового у вашомъ краю?

— У насъ не е ничъ такого нового, гиба то, что будуютъ у насъ церковь.

— А велику?

— Велику, таку, что на престолѣ можъ обертати возомъ изъ 12 парами коней; а высоку таку, что якъ прикладете на сягу довгу драбину на дахъ, та вылѣзете на небо.

Челядь оповѣла ото панови. Панъ розказавъ его спередъ себе прикликати, тай каже:

— То ты, чоловѣче, казавъ, ожъ у васъ така церковь велика и высока?

— Я — каже брехачъ.

— А ты видкѣ?

— Изъ того и того села.

— Якъ то правда, достанешь 100 золотыхъ, а якъ брешешь, то 100 палицъ.

— Згода — каже брехачъ, — але прошу пана пересвѣдчитися о томъ.

Панъ пославъ слугу, обы довѣдовався, ци не е якого тамъ чоловѣка изъ такого и такого села?

Иде слуга, надыбуде подбрехача.

— А вы видкѣ, батьку? — звѣдатся слуга.

— Изъ того и того села.

— А что у васъ чувати?

— Что чувати, ото и видѣти.

— А ци у васъ е така и така высока и велика церковь?

— Я добрѣ ся не припозеравъ, але видѣвъ емь, что якъ майстеръ побивавъ турню бляховъ, а упавъ ему клепачъ, то пока долетѣвъ до земли, ручка изогнила, а якъ на турню вылетѣвъ когутъ, то дзюбавъ звѣзды изъ неба!

— Коли такъ, то ходѣть до двора, бо васъ тамъ треба.

— Я иду — каже подбрехачъ.

Якъ прійшли у дворъ, слуга запровадивъ его до пана.

— А ци то правда — звѣдатся панъ, — ожъ у васъ е така церковь, что когутъ изъ турни звѣзды дзюбае?

— А е, — каже подбрехачъ.

— Коли такъ, — каже панъ, — то твои, чоловѣче, 100 золотыхъ — и давъ брехачови.

Выйшли они обое отъ пана, а подбрехачъ каже:

— Теперь маеме до 300 золотыхъ, идѣмъ, та ся подѣлиме!

Прійшли они до дому, тай ся подѣлили, але не стало подбрехачови 3 крайцари.

— Памятайте куме, обысте отдали! — каже подбрехачъ.

— Прійдете у тыждень, та вамъ дамъ, — отповѣдать брехачъ.

Приходитъ подбрехачъ у тыждень, тай увидѣвъ, ожъ брехачъ утѣкъ изъ хаты и спрятався у яму на картофлѣ. Подбрехачъ приходитъ до хаты и звѣдатся отъ его жены:

— А где вашъ чоловѣкъ?

— Не е го дома! — каже жона.

— А где е?

— Не знаю, где пошовъ.

Подбрехачъ выйшовъ изъ хаты, ставъ передъ дверцями ямы, у котрой сидѣвъ брехачъ, тай зачинае рыкати, якъ волъ и руками драпати за дверцѣ, нѣбы біе рогами.

Брехачъ думавъ, ожъ ото волъ, тай обозвався изъ ямы:

— Гей ты маленькій!

— А то вы куме? — каже подбрехачъ.

— Я, каже брехачъ и выходитъ.

— Тай отдайте 3 крайцари!

— Не маю, прійдете у тыждень. Минувъ тыждень, приходитъ знову подбрехачъ. Брехачъ увидѣвши его, лягъ на лавицу, нѣбы онъ умеръ, а жона прикрыла его полотномъ и нѣбы заводитъ, ожъ еи чоловѣкъ умеръ. Подбрехачъ видѣвъ, якъ онъ лѣгавъ на лавицу, але ничъ не каже, лишь просто суне до хаты, стае на колѣнки передъ нимъ и молится. Потому взявъ свѣчку, прилѣпивъ до рукъ и запаливъ. Коли жена выйшла на дворъ, онъ прилѣпивъ свѣчку до носа. Якъ свѣчка добре припекла, та брехачъ схопився и сѣвъ.

— А то вы уже встали? — каже подбрехачъ. Дай вамъ Боже вѣкъ довгій, але отдайте 3 крайцари.

— Ой не маю, куме, прійдете у тыждень.

Приходитъ подбрехачъ у тыждень. Брехачъ якъ увидѣвъ его подъ окномъ, утѣкъ другими дверьми на дорогу, а дороговъ у лѣсъ.

— А где вашъ чоловѣкъ? — звѣдатся подбрехачъ.

— Не знаю — каже жона — десь пошовъ.

Подбрехачъ увидѣвши якъ брехачъ черезъ городы утѣкае, выйшовъ изъ хаты и пустився въ слѣдъ за нимъ. Брехачъ бѣжитъ, тай подбрехачъ бѣжитъ; брехачъ иде по воли, то и подбрехачъ по воли. Наконецъ зайшли у лѣсъ. У томъ лѣсѣ мали разбойники палату. Брехунъ побѣгъ до однои свѣтлицѣ и спрятався подъ постѣль. Разбойники тогды не были дома. Подбрехачъ побѣгъ за брехачомъ и такожъ залѣзъ подъ постѣль.

— Отдайте — каже — 3 крайцари, что есте должни!

— Отдамъ — каже брехачъ — але чекайте, може удастся намъ туй дачто пріобрѣсти. Не за долго надыйшли разбойники, посѣдали и зачали мѣряти и дѣлитися грошами, что украли. Розбойниковъ было 12 и каждый доставъ по мѣрцѣ грошей. Брехуны дуже завидѣли на гроши, за ото закричали въ единъ голосъ:

— Ловѣть! Имайте!

Разбойники думали, ожъ ото вояки гдесь спряталися, за ото поутѣкали, якъ найскорше, а грошѣ лишили.

Выйшли наши брехуны и зачинаютъ тыми грошами

дѣлится, а за мѣру служитъ имъ шапка. Коли уже перемѣряли, каже подбрехачъ брехачови:

— Куме, а 3 крайцари дайте.

— А тобѣ не доста сихъ грошей? — каже брехачъ.

— Нѣтъ!

— Та бери собѣ шапку за 3 крайцари!

— Я не хочу!

А брехачъ подбрехача лусь у пысокъ; тай его такожъ и зачали битися такъ, что страхъ. Одинъ розбойникъ, что обоставъ бывъ подъ дверьми позерати, кто буде ихъ гроши заберати, побѣгъ скоро до товаришей, тай каже:

— Братя! Утѣкайме. Мы дѣлилися по мѣрцѣ, та намъ было доста, а ихъ е такъ много, ожъ каждому и по 3 крайцари не упадеся. Еще ся бютъ и единъ-другому дае за 3 крайцарей шапку. Учувши ото разбойники, поутѣкали дальше у лѣсъ, а наши брехуны забрали гроши, принесли до дому и разбогатѣли на у все село. А подбрехачъ доти ходивъ до брехача за 3 крайцарами, доки ажъ брехачъ не умеръ. Якъ брехачъ умеръ, то подбрехачъ жаловався, ожъ пропали 3 крайцари.

Сообщае: **О. Юрій Жатковичъ.**

ЗАКУКАЛА ЗОЗУЛѢЧКА...

Закукала зозулѣчка
Въ попа на ворота,
Усѣ жоны изъ Зарѣчка
Йдутъ пити до чорта!

Закукала зозулѣчка
Сѣла на плотъ жида,
Тамъ пье Марька чорнобрыва
Паленка сй мила!

Закукала зозулѣчка
Сѣла на смереку,
Что ты робишь Гафо въ корчмѣ
Не ганьбишься села?

Та кобы'сь ти крыла мала
Крыла довгѣ, моцнѣ,
Полетѣла бы'сь въ чужину
Якъ хмара на небѣ.

Василь Данчъ (Изъ Углѣ.)

О новомъ календарѣ.

Въ минувшомъ годѣ отъ праздника Рождества св. Іоанна Крестителя въ трехъ епархіяхъ греко-католическихъ русиновъ Угорщины

заведено употребленіе нового календаря, т. е. и наша восточна церковь стала держати свои праздники по исправсенному новому календарю.

Что значитъ сеся перемѣна?

Значитъ то, что и мы численіе времени приспособили ближе ко ходу солнця и мѣсяця.

Новый рокъ по сему и у насъ тогды буде, коли въ природѣ, т. е. 1-го января. Ровноденствіе весенное и осенное тогды буде, коли и въ природѣ цѣле ровнаеся день съ ночью. Рождество Іисуса Христа 25 го декабря буде держатися, якъ то и Отцы наши, тай наша Церковь и наши Церковнѣ книги предписали, а не 7-го январа, якъ то до теперь было, ибо давный календарь 13 днями опоздився отъ звѣздяного численія времени.

Всѣ наши праздники по сему тогды будеме держати, коли по церковнымъ книгамъ припадати маютъ, не скорше, ани позднѣйше.

На пр. въ каждомъ Молитвословѣ записано, что Успеніе Пр. Дѣвы Маріи должно праздноватися 15-го дня августа мѣсяця. И мы по сему тогды и будеме мати сей праздникъ, до теперь же праздновали'сме 28-го августа, ибо по старому календарю лишь тогды припадавъ день 15-го августа, коли по звѣздяному калсндарю уже 28-ый день ся раховавъ.

Люди всягды по звѣздяному году усиловалися числити время и все къ тому приспособляли.

Такъ и для насъ настала потребность приспособити календарь къ звѣздяному, и то не лишь изъ научныхъ причинъ, котрѣ всягды еднаки, и ведля котрыхъ вже и Россія отъ давна занимаеся вопросомъ исправленія давного Юліянского календаря, но особливо изъ общественныхъ практичныхъ причинъ, ибо мы туй жіеме среди народовъ, котрѣ всѣ новый календарь употребляютъ, цѣла краина наша по новому календарю числитъ время. Доки по старому календарю держали'сме свята, тогды не разъ тяжко

было намъ праздновати, ибо власти державнѣ и административнѣ не уважали на наши праздники и такъ вѣру нашу не разъ потупляли. Чиновники греко-католицкого вѣроисповѣданія въ свои праздники по канцелларіяхъ трудилися, роботники и служащѣ русины въ свои свята до церкви не могли идти, посты свои не могли держати ибо паны ихъ по новому календарю скорше мали тое свято, або тотъ постъ. Особливо въ городахъ чувствовалися всякѣ перепоны, причиненнѣ нашимъ вѣрникамъ старымъ календаремъ и для того особливо въ городахъ такъ много утратили'сме вѣрниковъ, и шагъ за шагомъ отступали'сме.

Вотъ для того переступила наша Церковна власть къ употребленію нового стиля, котрый вообще и употребляеся въ отечествѣ нашемъ.

Въ обрядѣ нашемъ ніяку перемѣну не запровадило сіе соединеніе календарей, ибо всѣ свята, всѣ обряды тымъ самимъ рядомъ слѣдуютъ и по сему, якъ то было до теперь, что больше, по сему свята наши отповѣднѣйше по звѣздяному численію времени будутъ держатися.

Не мудро таже робитъ тотъ, котрый изъ сей реформы усилуеся вытолковати бунты и нарѣканя на Церковну власть, ибо вѣдь изъ высше наведенныхъ каждый розумный русинъ може поняти, что Церковна власть лишь добро хотѣла своимъ вѣрникамъ, коли изъ важныхъ причинъ перейшла къ исправленному численію времени.

И по новому календарю може каждый такъ само щиро любити и подержати свой обрядъ, якъ по старому, ибо то, что по сему 13 днями скорше и звѣздяному року отповѣднѣйше празднуеме, сущность обряда не нарушае.

Любѣтъ солодкѣ, свой обрядъ, обучайтеся превосходному нашему обряду, читайте обрядовѣ книги и будьте вѣрнѣ къ своей Церкви, къ своему епископу, къ своимъ отцамъ духов-

нымъ, котрѣ для блага вашего жіютъ, для спасенія и добробыта вашего трудятся, и за ваши интерессы не разъ много терплятъ.

Не е власти, лишь отъ Бога, каже св. Письмо, и безъ дозволенія Божого ани волосъ нашъ не рушится. Такъ и въ сей перемѣнѣ Богу угодное дѣло желали робити всѣ тѣ, котрѣ васъ отъ непріятностей и недостатковъ старого календаря освободити и ближе къ образованному свѣту привести рѣшили.

Коли пресвѣтлый Царь нашъ апостолскій узнавъ о введеніи нового календаря, свое ручно подписаннымъ письмомъ изъявивъ свое признаніе нашимъ епископамъ, Преосв. Антонію Паппъ, епископу мукачевскому, Преосв. Стефану Новакъ, епископу пряшевскому и преосв. Стефану Миклошію, епископу гайдудорогскому.

Сія царска ласка похвалила не лишь епископовъ нашихъ, но всѣхъ вѣрниковъ нашихъ епархій, котрѣ важность и хосенъ сего нововведенія порозумѣти и едну неотмѣнно нужну розлуку мирныхъ горожанъ залишити могли!

СПѢВАНКА.

Через море широкое
Пошовъ емь въ чужину,
Лишивъ дома отца, матку
Тай цѣлу родину.

Лишивъ дома миленькую
Марѣку, Марѣку,
Та пошовъ емь ажъ за море
Въ зимну Америку.

Тамъ хотѣвъ емь доллариковъ
Много заробити,
А потому идъ миленькой
Дому поспѣшити.

Не дай Боже такій животъ
Якого я тамъ мавъ,
Бо у бани отъ роботы
Никда 'мь не переставъ.

Бо отъ рана до вечера
Тяжко емь працовавъ,
А „басъ“ якъ чортъ надомною
Все на ня такъ кричавъ:

Роби, роби ты легѣню,
Доллари дорогѣ,
А тебе кедь бѣда возьме
Прійдутъ люде другѣ.

Дякую ти пане басе
За сяку роботу,
Выплати ня, та пойду дому
У стару Европу.

Пришовъ дому безъ долларовъ
Отецъ, мати въ гробѣ,
А Марѣка отдалася...
Сирота 'мь я собѣ!

Исидоръ Бѣлакъ.

Д-ръ Антоній Годинка.

„Познай себе — буде съ тебе“ — каже пословиця. Познай тото, что было и тогда порозумѣешь и тото, что е, тай будешь знати мудро дѣлати для того, что буде и что мае быти. „Исторія е наукою для жизни“ — се держали давнѣ мудрѣ люде. И то поправдѣ такъ и е. Каждый народъ долженъ знати свою исторію, долженъ познакомитися съ трудами, борьбами, стремленіями предковъ своихъ, ибо лишь такъ порозумѣе и теперѣшнѣ задачи свои.

Тотъ ученый мужъ, котрый изъ давныхъ записковъ и другихъ памятниковъ глядае и составляе исторію, зовеся историкомъ.

Премного трудовъ, постоянноѣ прилѣжности и чрезвычайноѣ любви къ своему званію и предмету требуеся у историка. Для того и глубоко почитае каждый народъ своихъ историковъ.

И нашъ угро-руській народъ мае свою исторію, котра представитъ намъ то: вотки и якъ поселилися сюда предки, якъ розвивалися церковно и экономично, якъ честно и вѣрно исполняли свои патріотичнѣ должности, словомъ якъ пришли на теперѣшній станъ своего розвитка, котрый особливо въ церковныхъ дѣлахъ проуказовався и для того исторія наша тѣсно связанна съ исторіею Церкви нашой, обряда нашого.

Но кто научитъ насъ на правдиву исторію нашу? Кто возьме на себе неблагодарный трудъ: соберати историчнѣ памятки наши и сложити въ цѣлое?

Вотъ представиме вамъ солодкѣ того славного ученого, котрый занимаеся исторіею нашою, представиме нашого историка.

Д-ръ Антоній Годинка, профессоръ университета пожоньского, е тымъ славнымъ мужемъ, котрый съ большимъ трудолюбіемъ и ученостью придався къ соберанію историчныхъ данныхъ нашей Церкви и нашего народа, котрый найглубше засвѣтивъ въ давну давнину нашу.

Д-ръ Антоній Годинка родився въ Ладомирѣ (Землинъ), где отецъ его Романъ приходникомъ бывъ. Мати его: Элеонора Яцковичъ еще и теперь жіе. О. Романъ Годинка позднѣйше перейшовъ въ Сокирницю (Мараморошъ), а оттуду въ Студеное, где и намѣстникомъ бывъ и пару годовъ тому назадъ умеръ.

Д-ръ Антоній Годинка, профессоръ университета пожоньского.

Антоній Годинка середнѣ школы кончивъ въ Унгварѣ. По скончаніи гимназіи приняли го въ клерики и якъ отличного ученика послали въ будапештянску семинарію. На университетѣ попри богословскихъ наукъ прилѣжно обучався и исторіи. Якъ IV. рочный богословъ написавъ историчное сочиненіе „о борьбѣ Церкви противъ боснійскихъ богомиловъ", и за сіе сочиненіе доставъ нагороду имени Фракнои.

Года 1889. выименовали го за чиновника до будапештянского „Народного Музея". Оттуду перейшовъ до Вѣны. Года 1892. выименованъ за библіотекаря въ архивъ министерства финансовъ, а потомъ въ цѣсарско-королевску библіотеку.

Въ сихъ-то чиновствахъ способно могъ все глубше заниматися исторіею, перелистовати найдавнѣйшѣ документы, записки и книги и потолковати то единъ, то другій вопросъ исторіи.

Въ сихъ рокахъ написавъ сочиненія: „О тносины сербского княжества къ Угор-

щинѣ" (1889.) „Доклады Петра Томаши, венецiйского консула (1437—62.) объ Угорщинѣ" (1889.)

Въ годахъ 1895—1896. перебывавъ въ Римѣ въ историчномъ институтѣ имени Фракнои, и тамъ въ архивѣ ватиканскомъ, глядавъ документы къ церковной исторiи Угорщины, а особливо греко-кат. Церкви. Тогды написавъ сочиненiе „О дяковарскомъ епископствѣ" (1893.) и объ „Источникахъ и первомъ вѣкѣ сербской исторiи" (1891—92.)

Въ 1906. годѣ стався приватнымъ профессоромъ будапештянского университета и выименованъ за профессора пожоньской юридичной академiи, где исторiю мадярской културы преподававъ.

Въ 1910. годѣ Мадярска Научна Академiя выбрала го за дописовательного члена своего; тогоже года появилося найбольшое сочиненiе его: „Исторiя Мукачевского греко-католического епископства" котра-то книга его отличена нагородою имени Иполѣ.

Каждый, кто основно желае познакомитися съ минувшостiю Церкви нашой, изъ сеѣ книги може прочитати все, что лишь до теперь наука о важнѣйшихъ данныхъ духовной жизни нашой открыла и досвѣдчила. Потолкуе намъ сеся книга и културный розвитокъ угро-руського народа, а также и господарское положенiе въ тыхъ давныхъ часахъ, о котрыхъ пише.

Къ сей книгѣ придавъ еще и другу и то I. томъ „Документовъ Мукачевской Епархiи"; въ сей книгѣ перепечатаны тѣ подлиннѣ письма и дипломы, о котрыхъ въ „Исторiи" говоритъ и котрыми свои историчнѣ постановленiя доказуе.

Розумѣеся, что къ симъ книгамъ премного мавъ трудитися, всѣ даты изъ архивовъ и библiотекъ выглядати, собрати, толковати. Для того перепозеравъ архивы не лишь епархiи нашой, монастырей, большихъ приходовъ нашихъ, но и

комитатскѣ, и державнѣ архивы, царскѣ библіотеки, а также и папскій архивъ.

Притомъ великій матеріалъ розобравъ и предложивъ съ тымъ намѣреніемъ, чтобы книга его служила не лишь историчнымъ источникомъ, но разомъ и интерессантнымъ чтеніемъ.

Въ 1913. годѣ написавъ опятъ большое сочиненіе о русскихъ кроникахъ, относящихся къ мадярской исторіи; сесѣ записки преподае въ русскомъ текстѣ и въ мадярскомъ переводѣ, разомъ и потолкуе относины сихъ русскихъ записковъ къ исторіи Угорщины.

Теперь „о папскихъ архивахъ" пише едно также не малое сочиненіе и соберае данныя къ „Исторіи угро-руського народа", котра то поучительна книга въ ближайшей будущности мае появитися и то по руськи, и по мадярски.

Вотъ видите, яку обширну дѣятельность розвивъ нашъ славный историкъ д-ръ Антоній Годинка. Обширну и основну роботу кончивъ, котра и придала ему славу и увагу не лишь у насъ, для котрыхъ особливо и съ найбольшою охотою трудився, но и въ цѣлой Угорщинѣ.

Дай ему Боже полное здоровье, чтобы могъ и на дале такъ успѣшно трудитися и чтобы труды его вѣнчалися тою нагородою, котру онъ самъ въ первыхъ желае, т. е. Божою славою и побѣдою правды и честности, поучительнымъ подѣйствіемъ на свою читающу публику.

ВОИНСКА КОЛОМЕЙКА.

О Боже мой милостивый, то емь засмущеный
У Тирольскихъ пустыхъ горахъ стою зажуреный.
А я хлопець несчастливый, у Тиролскомъ краю
За мадярску краиночку кровцю проливаю.
Бодай была Италія вшитка ся зарвала
Вбылась наша кровця во ней днесь не проливала.
Не плачь мамко, не журися, что я такъ бѣдую
Бо я пану цѣсареви, вѣрно послугую.

Вы дѣвчата изъ Галичины ци не буде вамъ жаль
Якъ я буду у коргазѣ, пораненый лежавъ.
Вы дѣвчата 'зъ Галичины й молодицѣ файнѣ
Прійдѣть до мнѣ до коргазу, загоѣтъ ми раны!
Пишу листокъ изъ коргазу въ недѣлю раненько
Ой болитъ ми, страшно болитъ ахъ мое серденько.
Красный свѣтокъ, тай веселый, лишь бы на немъ жити
А я мушу молоденькій пти въ землю гнити
Тяжкѣ роки въ нашомъ краю уже наступили
Отъ коли намъ Фердинанда въ Сараевѣ вбили.
Не жаль менѣ что я умру, послухайте люди
Але ми жаль за родиновъ, чія она буде!

Иванъ Паппъ, воякъ.

Велика война.

Война, котрой мы теперь свидѣтелями, на вѣки буде называтися великою войною. Велика она по своему размѣру. Велика она по своему одичалому, ожесточенному человѣкоубійству. Велика она даже въ всѣхъ своихъ подробностяхъ. Такой неизмѣримо огромной борьбы, отъ коли родъ человѣческій существуе, еще не было на семъ свѣтѣ.

Панциловѣ желѣзницы, телеграфы, телефоны, автомобилы, лѣтательнѣ машины, воздушнѣ корабли — средства мирного (покойнаго) развитія для того, чтобы война преуспѣвала. Число воиновъ, котрѣ въ битвахъ участвуютъ, страшно великое! Войско Аттилы, о котромъ исторія говоритъ, было найбольшое и числило полъ милліона. Но то скромное число въ отношеніи тѣхъ огромныхъ массъ народовъ, котрѣ участвуютъ въ сей великой войнѣ. Велика превелика война то, отъ повторенія котрой Богъ най сохранитъ родъ человѣческій на будуще!

Послѣ своего движенія кругомъ по Европѣ съ концемъ 1915-го года война перекинулась на Балканы, къ источнику своего происхожденія. Центральнѣ (средне-европейскѣ) державы: Нѣмечина и Австро-Угрія, окруженны своими непріятелями Италіею, Франціею, Англіею, Россіею

и Сербіею, были изъ всѣхъ сторонъ отрѣзаны отъ сообщенія со свѣтомъ.

Когда войска центральныхъ державъ лѣтомъ 1915-го года вытѣснили Россію изъ Галичины и заняли отъ нея Польщу, дальше не шли до Россіи, но въ осени (1915.) для охраны занятыхъ земель остались на фронтовой линіи, котра начиналась почти у города Риги и тягалась въ долготѣ своей 1200 килом. черезъ Динабургъ, Пинскъ, Луцкъ, Дубно, Каменецъ, Тарнополь и кончилась на границѣ Буковины.

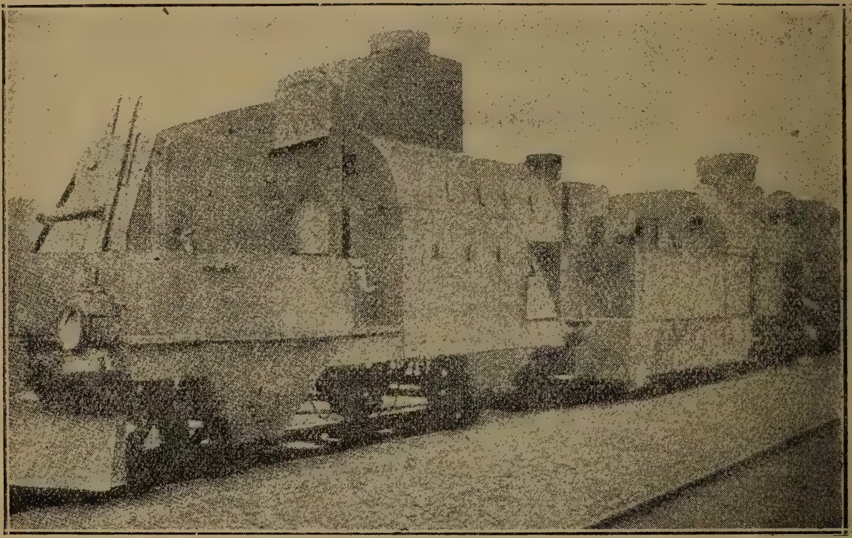

Панцилова желѣзница.

Центральнѣ державы отрѣзаны отъ сообщенія со свѣтомъ на морѣ, старались для того собѣ путь открыти на сушѣ. Сія дорога иде черезъ Балканы къ востоку. На семъ пути лежитъ Сербія, Булгарія и Турція.

Свободный Востокъ.

Когда нѣмецкій чѣсарь вступивъ на престолъ (1888. года) выдавъ повелѣніе флотъ нѣмецкій укрѣпити. Повелѣніемъ нѣмецкого чѣсаря сдѣланы были 4 великѣ боевѣ корабли. То

бывъ первымъ крочаемъ и символомъ розвитія нѣмецкого флота и на открытое море, на великое море, дальше отъ береговъ Нѣмеччины. Также въ началѣ своего господствованія нѣмецкій чѣсарь предпринявъ свое путешествіе до Турціи, до Константинополя. И уже осенью 1888. года Нѣмечина получила концессію (дозволеніе) будовати желѣзницу черезъ Анатолію (Мала Азія) съ правомъ продолжати строеніе сей желѣзницы до города Багдадъ. Тогда россійскій царь Александеръ III. спросився отъ Бисмарка: „а Константинополь?“ Бисмаркъ отвѣчавъ сякъ: путешествіе цѣсаря не имѣе ничего во виду, чтобы перемѣнило Statusquo*) на Востокѣ.

Цѣль Россіи отъ Великого Петра была та, заняти Константинополь, т. е. выходъ на море. Сію преслѣдуе и теперѣшня война, котру Россія провадитъ противъ Нѣмечины прото, ибо дорога до Константинополя иде черезъ Берлинъ.

Ибо у Нѣмечины розвилась та мысль: новѣйшій свѣтъ най стоитъ въ знаку сообщенія. Для того нужно имѣти много кораблей: флотъ торговый, а для охраны послѣдняго треба имѣти сильный флотъ военный. Но когда 1914-го года война выбухла, нѣмецкій военный флотъ показався недостаточнымъ, не такъ сильнымъ, чтобы возможно было обезпечити сообщеніе всягды на морѣ.

Англія, Франція, Россія всегда старалися о томъ, чтобы Турцію ослабляти, и потомъ своимъ часомъ на ней подѣлитися. Нѣмечина але стремилася къ тому, чтобы Турція сталась сильною въ политическомъ, военномъ и экономическомъ отношеніяхъ. Турція по той причинѣ и примкнула къ Нѣмечинѣ. Изъ Турціи Нѣмечина хотѣла матеріальный хосенъ (пользу) имѣти, ибо Турція страна не культуральна, не было тамъ желѣзныхъ дорогъ, нѣтъ и промышленности (ремеселства).

---

*) Statusquo (статускво) значитъ; настоящее состояніе даного дѣла.

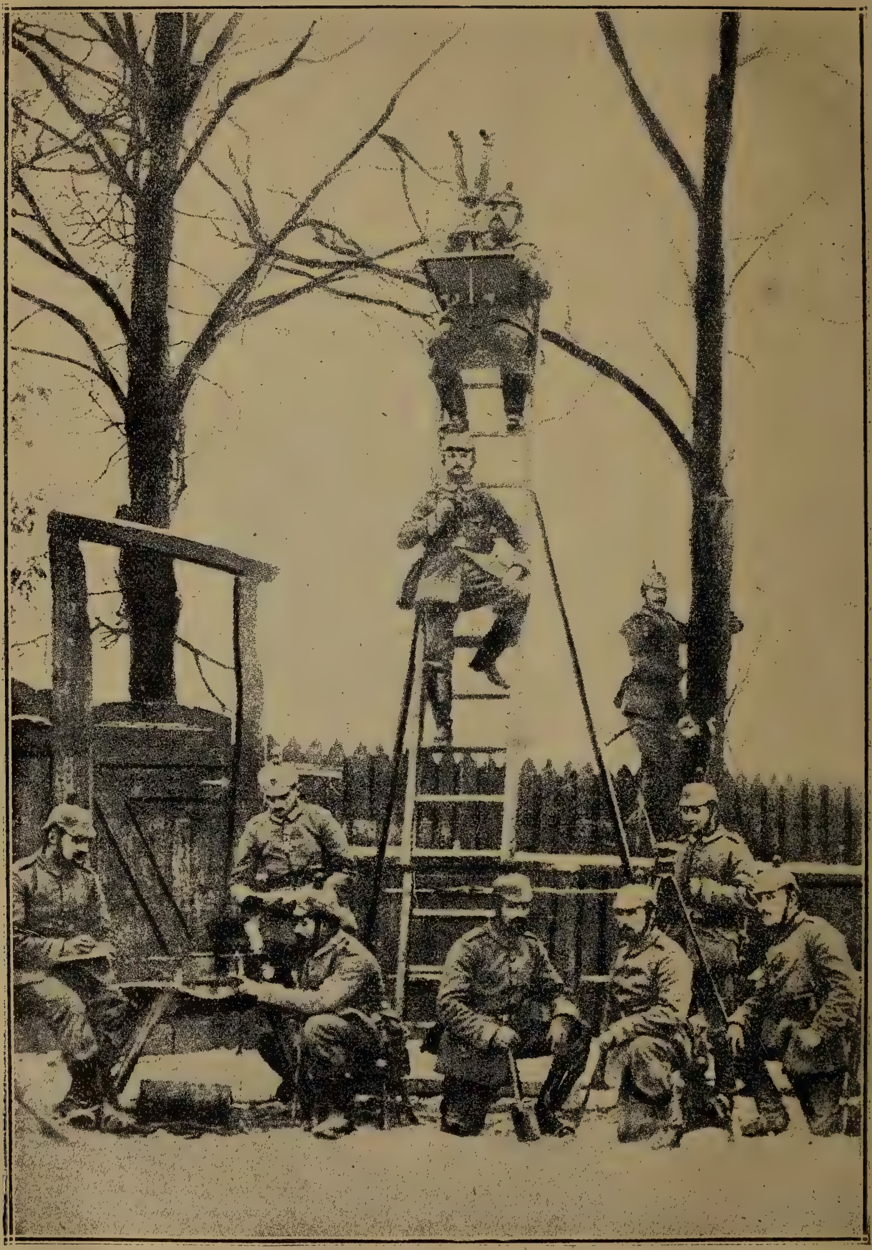

Нѣмецкѣ форпосты.

Видъ улици на Верховинѣ въ субботу.

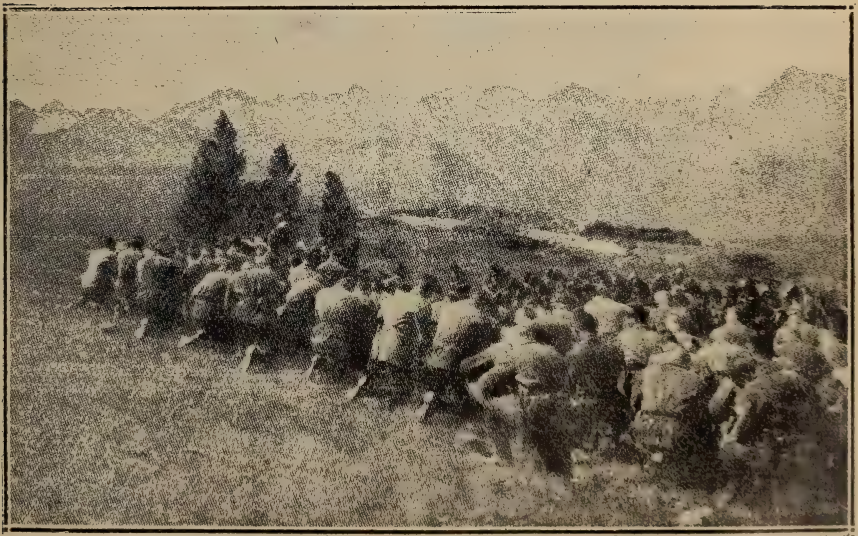

Нѣмцѣ слухаютъ службу Божу на верху Карпатовъ.

Нѣмечина избытокъ своихъ капиталовъ (грошей) хотѣла вложити до Турціи и отъ нея дальше до Азіи.

Понеже на морѣ Англія господствуе, и повелѣвае, путемъ морскимъ сообщатися Нѣмечинѣ съ Востокомъ было не такъ легко. Турція, и отъ ней къ востоку Азія для Нѣмечины, для ея индрустріи (промышленности) и торговли могутъ быти достигнуты на сухой землѣ.

Сія дорога провадитъ черезъ Балканскій полуостровъ. Нѣмецкое стремленіе было то, чтобы собѣ сей путь не дати загородити. Изъ той причины Нѣмечина подпирала Австро-Угрію на Балканахъ. Изъ сего поводу и Россія сталась непріятельницею Нѣмечины въ нынѣшнемъ столѣтіи.

Коли Балканскѣ краинки, особенно Сербія и Булгарія послѣ турецкой войны при дѣленіи добычи повадилися, а въ второй балканской войнѣ (1913.) и побились, въ Букарестѣ заключили миръ въ убытокъ Булгаріи, котра, по соглашенію предъ войною противъ Турціи, не получила Мацедонію. Австро-Угрія въ семъ дѣлѣ подпирала Булгарію. Булгарія примкнула къ Австро-Угріи. Балканскій союзъ розпався. Въ Турціи приступили поспѣшно и съ поразительнымъ успѣхомъ къ реорганизаціи военныхъ дѣлъ. Въ великой войнѣ преуказалось, что Турція, якъ союзница Нѣмечины, годна исполняти свои повинности. Надарьмо Россія въ Кавказѣ на Турцію нападала, надарьмо Англія штурмовала въ Ираку (Мезопотаміи), надарьмо Россія, Англія и Франція изъ Чорного моря и изъ полуострова Галлиполи пробовали заняти Константинополь и Дарданеллы. Булгарія примкнула, якъ союзница, къ центральнымъ державамъ, то сдѣлала и Турція. Сербія была роздавлена. Свободна дорога отворилась изъ Берлина до Константинополя. Это своею силою обезпеченное сообщеніе съ Востокомъ такій факторъ, котрымъ нѣмецка политика предъ войною не владѣла. Нѣмецкій чѣ-

сарь въ мирномъ времени даже и не думавъ о томъ, что сей путь посредствомъ войны буде открытъ для Нѣмечины.

Свобода моря.

Когда всемірна война выбухла, и Англія также сталась участникомъ сей войны, каждому было ясно, что въ сей войнѣ имѣе быти рѣшена будуща доля Англіи и Нѣмечины. Нѣмечина сталась всемірною державою, когда ей торговля чрезмѣрно розвилася по цѣломъ свѣтѣ. Торговый флотъ Нѣмечины по числу перемогъ флоты всѣхъ державъ съ изъятіемъ Англіи. Корабли Нѣмечины плавали по всемірныхъ моряхъ. То приносило Нѣмечинѣ великѣ доходы. Нѣмецкій народъ въ числѣ 70 милліоновъ стався дуже богатымъ. Вмѣстѣ съ тѣмъ Нѣмечина сталася найсильнѣйшою можно сказати первою въ мірѣ военною державою. Въ военномъ и экономичномъ отношеніи могла верхъ взяти надъ массами своихъ непріятелей. Объ этомъ свидѣтельствуютъ сильнѣ и огромнѣ ея побѣды на континентѣ европейскомъ, въ Белгіи, Франціи, Россіи и Сербіи. Но и то правда, что Нѣмцы отъ сообщенія съ міромъ отрѣзаны. Ни еденъ нѣмецкій корабель не плыве по моряхъ, отъ коли война стоитъ.

Нѣмечина теперь найлѣпше чувствуе, же что то значитъ свобода на морѣ, она и стараеся якъ бы дѣлу помочи и море свободнымъ сдѣлати.

Англія въ теченіи столѣтій такъ сбогатѣла, такъ много кораблей имѣе, что верховну власть и право надъ моремъ до своихъ рукъ захватила и въ семъ отношеніи господствуе и повелѣвае всему міру. Англія сдѣлала море своею рабынею, положила ей на руки и на ноги оковы.

Гдѣ лишь возможно было господствовати надъ путями моря, тамъ всяды Англія свою руку положила, ногою вступила и укрѣпилась.

Тамъ построила форты, крѣпости и выставила каноны, чтобы мирнымъ плывателямъ дозволити или не дозволити перейти по сей или другой дорогѣ моря. Входъ и выходъ (двери) Средиземнаго моря: Гибралтаръ и Суэзкій каналъ въ рукахъ Англіи. Въ Средиземномъ морѣ находящіися островы (инзулы) Мальта и Ципрусъ, такъ и при выходѣ изъ Дарданелъ лежащѣ островы находятся во владѣніи Англіи. Надъ выходомъ изъ Червеного (красного) моря господствуе Англія изъ крѣпостей Адена, а входъ до Персидскаго залива она не такъ давно собѣ пріобрѣла. Проливъ (путь морскій) Цейлона уже отъ давна принадлежитъ Англіи. Во всѣхъ частяхъ свѣта: въ восточной Азіи, Полинезіи, вдоль Африканскихъ береговъ, якъ и вдоль береговъ Америки Атлантического Океана начавше отъ Найфундланда черезъ островы Багама до островов Фалкланда, всяды контролируе (наблюдае) плываніе кораблей всѣхъ народовъ. Нѣмечина стараеся свободу моря возстановити, господство Англіи надъ моремъ зломити, сѣть на даякомъ чувствительномъ мѣстѣ розорвати. Въ томъ то залежитъ и великое значеніе Суэзского канала. Нигдѣ на свѣтѣ не показуеся така велика сила власти надъ моремъ, якъ на томъ морскомъ путѣ, котрый соединяе Средиземное море съ Индійскимъ Океаномъ. Изкуственно сдѣланный морскій проливъ (Суэзскій каналъ) въ теченіи 45 годовъ своего существованія стався дуже значительнымъ. Въ значеніи своемъ далеко превосходитъ другѣ натуральнѣ морскѣ проливы. Господство надъ Суэзскимъ каналомъ, — это сосредоточіе всей системы английского контрола надъ моремъ. Береги Суэзского канала такъ близко суть единъ ко другому, что ту не нужно поставити каноны, чтобы плываніе путь черезъ каналъ заперти. Суэзскій каналъ то мѣсто, гдѣ Нѣмечинѣ слѣдуе употребити всѣ свои усилія, если съ успѣхомъ хоче боротися со всемірнымъ владѣніемъ

надъ моремъ. Если-бы удалось Нѣмечинѣ власть Англіи надъ Суэзскимъ каналомъ зломити и принести подъ охрану международного наблюденія, тогда всемірное море бы освободилось отъ едныхъ оковъ, возложенныхъ на оно Англіею. Францiя была та страна, котра найострѣйше боролася противъ Англіи, чтобы суэзскій каналъ стався международнымъ. Но Францiя примкнула къ Англіи изъ ненавѣсти къ Нѣмечинѣ, котра отняла отъ Франціи еще 1871-то года Элсасъ-Лотарингію.

Турцiя.

За владѣніе проливами Боспорусъ и Дарданелъ уже отъ столѣтій иде борьба. Ключъ отъ сесихъ проливовъ*) въ рукахъ Турціи.

Коли Нѣмецка торговля начала въ Турціи сильно розвиватись, то дуже безпокоило Англію, котра боялась отъ того, что Нѣмечина вытѣснитъ ю не лишь изъ близкого Востока, но даже изъ южной и восточной Азіи. Чтобы свою будущность обезпечити, Англія приближилась къ Россіи, подала ей руку: обѣ теперь въ дружбѣ. Сближеніе, дружба и соглашеніе сесихъ двохъ державъ означало конецъ независимой жизни Турціи. Антантъ т. е. Англія, Францiя и Россія даже роздѣлили Турцію на три части. Кажда изъ нихъ имѣла преобладающее вліяніе въ своей части. Англія въ Арабіи и Мезопотаміи, Россія въ Арменіи, а Францiя въ Сиріи и Палестинѣ хотѣли у себе дома быти, и въ концѣ-концовъ самодержавну власть Турціи уничтожити. Англія требовала позволеніе отъ Турціи, чтобы желѣзницы строити въ Мезопотаміи, чтобы ей корабли свободно плавали по рѣкамъ Тигриса и Еуфрата, и чтобы свою администрацію (урядъ) держала въ Багдадѣ, въ центрѣ Мезопотаміи, гдѣ нѣмцы уже газдовали. Англія требовала,

---

*) Проливъ — такій узкій морскій путь, по котрому корабли плывутъ изъ едного моря до другого.

чтобы провинціи Турціи носили характеръ международный, отъ чего происходили великѣ безпорядки. Когда то осуществилось, Россія стала требовати, чтобы турецкѣ провинціи получили автономію (самоуправленіе) и чтобы ей позволенно было строити желѣзницу черезъ Эрзерумъ-Ванъ-Битлисъ. То але ей неудалось.

Турція помочію Нѣмечины организовала свои войска и чтобы чужое опекунство со себе стрясти, завязала союзъ съ Нѣмечиною и Австро-Угріею, чтобы на сторонѣ сесихъ воевати за свою независимость.

Балканскѣ народы.

Первобытный источникъ великой войны — Балканы. Грей, министеръ англійскій иностранныхъ дѣлъ, выдумавъ ту теорію, чтобы національнѣ принципы осуществились въ рѣшеніи балканскихъ краинокъ, т. е. чтобы всѣ сербы принадлежали до Сербіи, всѣ болгары до Болгаріи, а греки до Греціи.

Дипломація Антанта всягды въ каждой балканской краинкѣ пробовала, чтобы снова создати балканскій союзъ*) вмѣстѣ съ Булгаріею противъ державъ. Но краинки не знали между собою злагодитися, выровнятися. Напримѣръ Сербія вообще не соглашалась отдати Булгаріи Мацедонію, гдѣ булгары жіютъ.

Ромынія благополучно приняла идею (мысль) балканского союза. Она знала, что побѣда Антанта принесе ей удовлетвореніе ея интересовъ. Союзъ неудався.

Болгарія заключила контрактъ съ Турціею, отъ котрой получила не большое пространство

---

*) Первый балканскій союзъ состоявъ изъ Черногоріи, Сербіи, Булгаріи и Греціи. Созданъ бывъ Россіею и Англіею противъ Австро-Угріи. Сей союзъ пошовъ противъ Турціи до войны и розбивъ ю въ первой балканской войнѣ 1912-го года. При дѣленіи добычи повстали звады между союзниками про Мацедонію, за котру выбухла втора балканска война между Булгаріею и между новыми союзниками Черногоріею, Сербіею, Греціею и Романіею. Въ Бухарестскомъ контрактѣ помирились въ ущербъ Булгаріи, котра и гнѣвалась на нихъ.

земли пограничной. Къ тому неудача Англіи и Франціи при Дарданеллахъ лишь потужала Болгарію, же побѣда въ сей великой войнѣ останеся на сторонѣ центральныхъ державъ. Болгарія примкнула къ сесимъ державамъ.

Антантъ бывъ вытѣсненъ изъ Болгаріи, и 4-го октобра предложивъ Болгаріи ультиматумъ съ требованіемъ въ теченіи 24 часовъ, чтобы дипломатическѣ сообщенія съ центральными державами прерваны были. И Греціи послана была нота, что Англія и Франція свои войска высадятъ на берегъ въ Салоникахъ (Солунь) и пошлютъ ихъ на помощь Сербіи. Сею помочію желала Англія и Франція загородити дорогу Нѣмечинѣ до Турціи.

Третья балканска война.

8-го октобра (1915) велика война послѣ своего движенія кругомъ по Европѣ переходитъ на Балканы, ибо военнѣ дѣла центральныхъ державъ добрѣ стоятъ и на востокѣ противъ Россіи, и на западѣ противъ Франціи и Англіи, и на юго-западѣ противъ Италіи.

Болгарія требовала отъ Сербіи, чтобы сейчасъ отдала ей Македонію. иначе гверомъ буде дѣло рѣшено. Дипломаты разбираютъ дѣло лихорадочно и грозятъ и страшатъ Болгарію войскомъ въ Салоникахъ. Прервалися дипломатическѣ сношенія съ Болгаріею. Стараются о томъ, чтобы Греція подержала неутралитетъ. Россійскій царь давае на знамость своему народу поведеніе Болгаріи и называе ю неблагодарною „предательницею". Центральнѣ державы свои войска сосредоточаютъ на границѣ Сербіи. Боева акція (дѣйствіе) при Дарданеллахъ пріостановится, а войска англійскѣ и французскѣ перевожаются до Салоники. Въ серединѣ сесихъ дѣйствій и событій стоитъ Сербія, котра и кричитъ во все горло о помощь. Россія не може ей идти на помощь, вѣдь она сама нуждается по-

мощи: войска центральныхъ державъ стоятъ въ ея краинѣ. А Англія лишь политическу помощь ей обѣцяе. Сила войскова Сербіи уробитъ всего около 300.000 воиновъ, съ котрыми иде до войны противъ Болгаріи и центральныхъ державъ. Положеніе Сербіи незавидное, жалкое, смутное. Сербія сама на себе оставленна иде до сей войны на смерть. Ея доля рѣшена была на тѣхъ поляхъ битвы во Франціи и Россіи, гдѣ милліоны войскъ боролись, и гдѣ центральнѣ державы настолько укрѣпились, что могли войну перенести на Балканы для рѣшенія балканского вопроса.

Войска центральныхъ державъ подъ генер. Макензенъ 8-го окт. 1915-го года произвели нападеніе на Сербію съ сѣвера вдоль рѣки Дуная, Савы и Дрины на фронтовой линіи въ 200 километровъ, а Болгарія напала на ню съ юга. Сербія обнята была на линіи огромного круга въ три четверти. На семъ огромномъ кругѣ съ могущественнымъ плывомъ и великою силою шла впередъ оффензива центральныхъ державъ и Булгаріи противъ Сербіи. Сербы защищались, якъ витязи, и старались сдѣлати невозможное возможнымъ. Но то все напрасно (дарьмо) было. Войска центральныхъ державъ нигдѣ не приостановились, а шли впередъ. Белградъ, Валево, Миловацъ, Пиротъ, Княжевацъ, — тѣ мѣста, гдѣ лишь отдыхали наши войска и притягивали на себе вниманіе всего свѣта.

Сербія въ теченіи 50 дней была розбита. Народъ сербскій бѣжавъ вмѣстѣ со своимъ войскомъ въ чужѣ страны, терпя голодъ, нужду, мученія. Въ чужихъ странахъ живъ изъ ласки и милосердія. Сербскій народъ заслуживъ собѣ лѣпшу долю, но водители его принесли го до бѣды и несчастья. Пашичъ, министерпрезидентъ посѣявъ проклятіе, та и пожавъ такое.

Операція противъ Сербіи, противъ упрямого, завзятого и храброго непріятеля не была легка.

Она въ сей твердой и завзятой борьбѣ, проливая кровь, не дала туньо побѣду, ибо она добрѣ знала, что побѣда надъ нею — смерть ея. Сербское войско было добрѣ организованно и принадлежало къ самымъ превосходнымъ войскамъ великой войны. Но Сербія свою долю избѣгнути не могла, ибо мѣсто того, чтобы доброе дружество съ сосѣдами искати, стала провадити таку политику, котра ю привела въ войну Австро-Угорщины и Нѣмеччины. Берлинскій конгрессъ (1878.) Боснію и Герцеговину назначивъ для Австро-

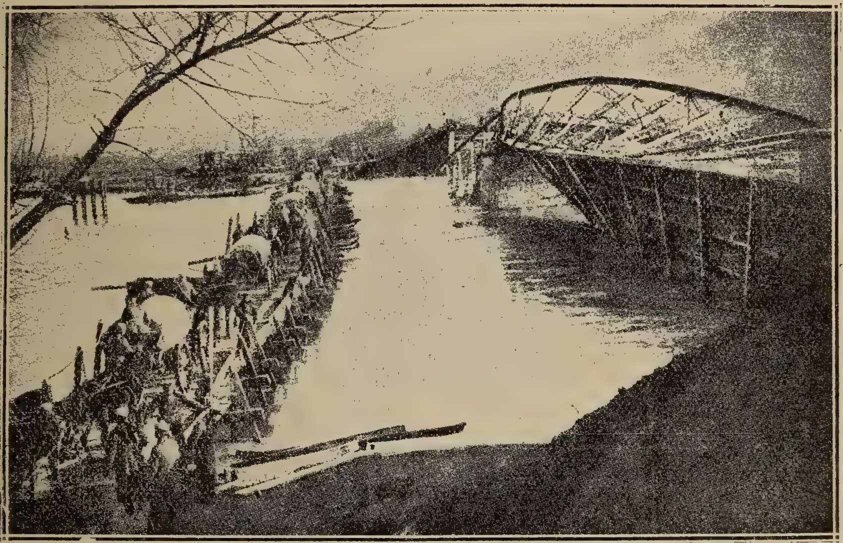

Сербы розрушили единъ мостъ, ведущій черезъ рѣку Мораву. Наши піониры скоро построили деревяный мостъ, черезъ котрый и перейшла наша армія.

Угріи. Россія, котра побѣдила Турцію 1877-го года, намѣряла Боснію и Герцеговину назначити для Сербіи. Тогда Россія хотѣла имѣти и Велику Болгарію, чтобы посредствомъ ея овладѣти Константинаполемъ. Но Андрашій, представитель Австро-Угріи на берлинскомъ конгрессѣ, помочію Англіи изъ Великой-Болгаріи отрѣзавъ Македонію и оставивъ ю во владѣніи Турціи, а тогдашню маленьку Сербію увеличивъ съ додаткомъ къ ней округовъ: Враня, Пиротъ и Нишъ.

Тогда Сербія сталась нашею пріятельницею. Но колесо времени обернулось: теперь Болгарія нашею пріятельницею.

Друга и сама головна цѣль войны центральныхъ державъ противъ Сербіи была та, чтобы открыти путь, дорогу до Турціи и Азіи. Дорога сія до Турціи, до Азіи, Перзіи, Индіи и Египта — грозитъ опасностью Англіи. Англія дуже безпокоилась и незнала, что дѣлати, остатись-ли у Дарданеллъ, или перевозити войска свои до Салоники, чтобы свои интерессы тутъ защищати. А для защиты сесихъ владѣній не было у Англіи силы пѣхотной. Подъ напоромъ балканскихъ событій Англія принуждена была у себе запровадити общу военску повинность, чего прежде у нея не было.

Послѣ того, якъ сопротивленіе Сербіи въ теченіи октобра и новембра 1915-го года зломилось, Нѣмечина осуществила сообщеніе съ Турціею. Сообщеніе шло по желѣзницамъ изъ Нѣмечины ажъ до Константинополя. На желѣзницахъ провадились до Турціи тѣ товары, котрыхъ она нуждалась. На пр. не было у Турціи довольно муниціи, орудій, ружей, одежды, обуви для войска и т. д. Но изъ Турціи привожались такѣ товары, котрѣ нужны были центральнымъ державамъ.

Войска центральныхъ державъ соединились съ войсками Болгаріи и вытѣснили солунску французску и англійску експедицію изъ Македоніи до Греціи въ направленіи Салоники. Дальше за ними до Греціи не шли, ибо земля сія была уже неутральна.

Западный театеръ войны нѣмецко-французска-англійска война.

1915—1916.

Съ концемъ септембря 1915-го года англичане и французы съ великимъ напруженіемъ силъ произвели нападеніе на нѣмецкій фронтъ,

попробовали сей фронтъ перервати, но потерпѣли неудачу. На сторонѣ французовъ утрата была 130.000, а на сторонѣ Англіи 60.000 воиновъ. Сесими утратами было достигнуто лишь то, что нѣмцы зретурировали на слѣдующу свою защитительну линію въ широкости 23 километровъ на едномъ мѣстѣ, а 12 километровой ширины на другомъ мѣстѣ.

Отъ октобря (1915) до февруара (1916) мало происходило значительныхъ событій.

Во февруарѣ (1916) нѣмцы начали нападати на французовъ недалеко отъ города Вердынъ,

Вердонъ, извѣстный французскій крѣпостный городъ.

котрый кругомъ дуже сильно укрѣпленъ. Дасколько крѣпостей нѣмцамъ удалось заняти въ зимѣ, яри и лѣтѣ, но въ осени (1916) сіи крѣпости попались назадъ до рукъ Франціи. Ибо нѣмецкѣ войска принуждены были на другихъ мѣстахъ боротися противъ Франціи и Англіи.

2-го юлія началась велика оффензива (нападеніе) со стороны Франціи и Англіи въ долинѣ Соммъ противъ нѣмецкого фронта. Тутъ были въ теченіи лѣта и осени такѣ ожесточеннѣ

и страшно кровопролитнѣ битвы, якѣ собѣ даже и въ воображеніи представити не можно. Въ

Атакъ французовъ противъ верха занятого нѣмцями.

Охорона масками противъ газовыхъ нападовъ.

сей жестокой борьбѣ Англія участвовала съ силою 100 (сто) дивизій, а Франція съ 60 диви-

зіями. Отъ 2-го юлія до 2-го новембря (1916) утрата Англіи 400.000, а утрата Франціи 180.000 воиновъ убитыми, ранеными и заятыми. Сія борьба шла на фронтѣ 40 километровъ. Нѣмцы были на семъ фронтѣ оттѣснены на заднѣ ихъ позиціи. Пространство земли, отъ нѣмцевъ отнятой уробитъ 300 квадратныхъ километровъ. Если посмотриме утрату жизней, то занятіе каждого квадратного километра стоитъ Англіи и Франціи 2000 жизней. Цѣль сей неисповѣдимой борьбы была: перервати нѣмецкій фронтъ; но онъ такъ силенъ, что до начала новембря (1916) его прервати не было возможно, а утраты дуже чувствительны.

Война съ Россіею.

1915—1916.

Долгота россійского фронта, противъ котрого наши и нѣмецкѣ войска защищаются, уробитъ 1200 километровъ. Сія фронтова линія въ осени (1915) начинаеся у города Ригы, и тягаеся къ югу черезъ городы Динабургъ, Пинскъ, Луцкъ, Дубно, Каменецъ, Тарнополь и кончится на томъ мѣстѣ, гдѣ сходятся границы Россіи, Румыніи и Австро-Угріи. На сей боевой линіи, котра роздѣляеся на больше частей, происходили значительнѣ боевѣ событія отъ октобря 1915-го года, до новембря 1916-го года.

Мѣста, гдѣ дуже жестокѣ борьбы были, слѣдующѣ: Иллуксъ, Динабургъ, Волынь, Тарнополь, Стырь, Стрипа, Бессарабія, Буковина.

Въ мѣсяцѣ априлѣ Россія нападала на нѣмцевъ не далеко отъ Динабурга противъ ген. Гинденбургъ. Утратя Россіи въ теченіи 4 тыжднeй около 100.000 воиновъ.

Въ мѣсяцѣ маѣ (1916) Россія сосредоточила великѣ войска въ Волыни и Бессарабіи подъ коммандомъ ген. Бруссилова.

На фронтѣ въ долготѣ 350 километровъ отъ Волыни до Бессарабіи происходили страшнѣ

нapады въ мѣсяцѣ юнѣ и юліи (1916) такъ, что нашъ фронтъ мусѣвъ быти перемѣненъ, наши войска мусѣли отступити на заднѣ позиціи.

Въ началѣ новембря (1916) россійска фронтова линія начинаеся у города Риги и тягаеся къ югу черезъ Динабургъ, рѣку Стоходъ къ западу отъ города Луцкъ во Волыни, затѣмъ переходитъ до восточной Галичины черезъ городъ Броды, Коломея, до Мароморошскихъ Кар-

Борьба козака съ волками въ Карпатахъ.

патовъ. Затѣмъ продолжаеся Румынскій фронтъ въ восточныхъ и южныхъ Карпатахъ до города Оршова. Долгота румынского фронта: 400 километровъ.

По оффиціальнымъ сообщеніямъ издержки (кельчики) военнѣ уробили за годъ 1919-ый 6.3 милліардовъ, за годъ 1915-ый 12.13, за годъ 1916-ый 12.87 всего военныхъ келчиковъ имѣе Россія до теперь 31.3 милліардовъ.

Война съ Италіею.

1915—1916.

Италія выповѣла намъ войну 23-го мая 1915-го года. Отъ сего времени постоянно битвы идутъ на границѣ Австріи въ Тиролѣ, Каринтіи и Истріи. Италія нападае на насъ, а мы защищаемеся, охороняемеся. Въ октобрѣ 1915-го года происходило еѣ третое большое нападеніе, и въ новембрѣ 1916-го произвела на насъ особливо въ долинѣ Изонцо уже девятое большое нападеніе, но съ малымъ успѣхомъ, ибо нападенія всегда были назадъ отраженны, отбиты, съ изъятіемъ битвы при городѣ Горица, где принуждены были наши войска отъ сего города, совсѣмъ разореннаго, отступити на маленькое отдаленіе. То сталось въ мѣсяцѣ августѣ 1916-го года. Въ другомъ отношеніи наше боевое положеніе не потерпѣло ніяку перемѣну. — Ту треба и то замѣтити, что Италія выповѣла войну и Нѣмечинѣ 27-го августа 1916-го года.

Война съ Турціею.

Въ новембрѣ 1915-го года Англія дала на знамость своимъ союзникамъ, что изъ важныхъ военныхъ причинъ принужденна отъ Дарданеллъ отступити, и въ 9 го януаря (1916) уже ни едного воина тамъ не осталося. Перевезлись на корабляхъ до Салоники (Солуни).

Англія напала на Турцію и въ Мезопотаміи. Тутъ на берегу рѣки Тигра шли кровавѣ битвы за долгое время. Англичане укрѣпились въ городѣ Кутъ-елъ-Амара, но въ децембрѣ были турками обсаждены, а въ априлѣ 1916-го года сдалися Турціи въ числѣ 13.300 воиновъ, 277 английскихъ и 214 индійскихъ оффицеровъ.

Россія изъ сѣвера нападовала на Турцію въ Кавказѣ и турецкой Арменіи и Перзіи.

Въ началѣ февруара (1916) за три дни шли ожесточеннѣ битвы, затѣмъ въ серединѣ сего мѣсаца въ 5 дневной борьбѣ россіяне штурмомъ

овладѣли городомъ Эрзерумъ, столицею турецкой Арменіи. По объявленіямъ Россіи 100.000 турецкихъ воиновъ и 1047 каноновъ попалось до рукъ Россіи. Но и Россія при штурмованю въ снѣгу великой зимы также имѣла дуже великѣ утраты. Нападенія на Турцію продолжались и 10-го апрѣля (1916.) Россія овладѣла городомъ Трапезунтъ, что лежитъ на берегу Чорного моря.

Были въ априлѣ (1916.) битвы и при каналѣ суэзскомъ между Турціею и Англіею.

Россія старалась и черезъ Перзію нападати на Турцію, но съ малымъ успѣхомъ, войско ея тутъ оттѣснено было.

Война съ Румыніею.*)

27-го августа 1916-го года къ нашимъ непріятелямъ пристала и Румынія. Сдѣлала она то вѣроломно, ибо до выповѣдженья войны была она нашею союзницею, письменнымъ контрактомъ привязанною къ нашей монархіи.

Румынія, безъ того, чтобы объявити о прекращеніи договора (контракта) напала на насъ, и своими готовыми войсками на больше мѣстахъ вломилась до Ардѣля. Побудительна причина замѣшанія до войны Румыніи есть та, что Ан-

---

*) Пространство Румыніи уробитъ 130.715 квадратныхъ километровъ вмѣстѣ съ тѣмъ пространствомъ, котрое отняла въ Добруджѣ отъ Болгаріи послѣ балканской войны 1913-го года, когда Булгарію тѣснили изо всѣхъ сторонъ греки, сербы и турки, и тогда Булгарія не была въ состояніи себе охраняти. Булгарія нигда не забыла то ей, и теперь также выповѣла ей войну. То сдѣлала и Турція. Число обывателей Румыніи 7 съ половиною милліоновъ. Столица ея: Букарештъ съ 350.000 населеніемъ. Другій найбольшій городъ ея Яссы, имѣе всего 76.000 обывателей. Войска у неи 500—600 тысячей съ 1000 канонами, и около 400 скорострѣльными гверами-машинами. Найбольше крѣпостей имѣе на границѣ противъ Россіи, ибо отъ туда боялася она нападенія, но найсильнѣйшѣ крѣпости находятся около Букарешта. Крѣпости около Букарешта розложены въ далекости отъ города на 30 километровъ. Обручъ крѣпостей уробитъ 72 километровъ, гдѣ 18 крѣпостей и 18 межиукрѣпленій расположено. Крѣпости една отъ другой лежатъ на 6—9 километровъ. Въ каждой крѣпости поставлены (15 и 21 центиметровѣ) каноны.

тантъ приобѣщавъ ей Буковину, Ардѣль и середню часть Баната.

Наши и нѣмецки войска подъ генераломъ Фалкенгейнъ въ теченіи двохъ мѣсяцевъ вытѣснили Румуновъ изъ Ардѣля.

Межи Дунаемъ и Чорнымъ моремъ имѣе Румынія богаты земли по имени Добруджа въ пространствѣ 16 тысячь квадратныхъ километровъ. Помочію нѣмцевъ т турковъ Булгарія напала въ Добруджѣ на Румынію, котрой войска побиты и оттѣснены были къ сѣверу, хотя и

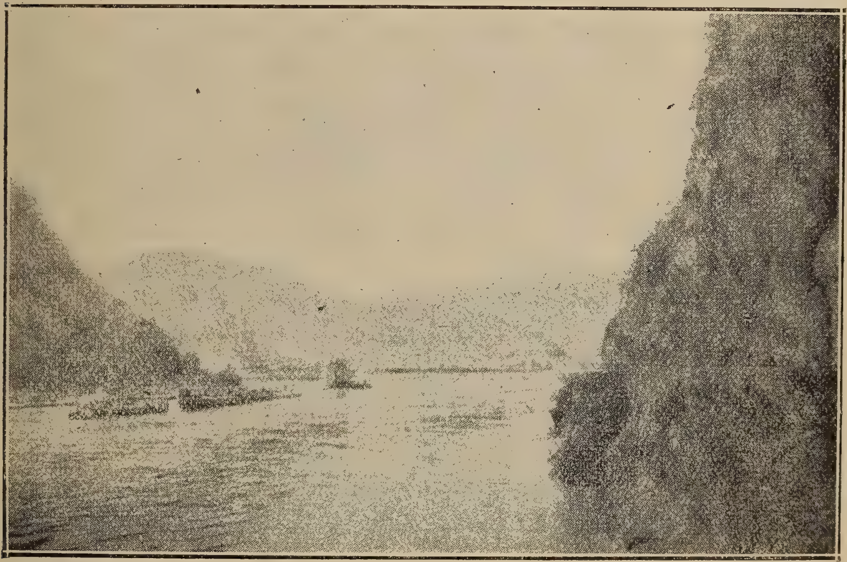

Дунай при Оршовѣ, котру то узину заняли румыны, но потомъ нѣмцями воттамъ отбиты.

Россія имъ пришла на помощь. Въ началѣ новембра 1916-го года борьбы и битвы идутъ на земли румынской.

Война на морѣ.

1915—1916.

Нѣмечина имѣе много подводныхъ кораблей. Подводнѣ корабли имѣютъ таку приправу, помочію котрой вода войде до корабля и корабель занурится до воды и подъ воду, и може подъ

водою дальше плывати. Но мае и таку приправу, котра изъ корабля выстырчитъ на поверхность воды, черезъ что можно видѣти все, что на поверхности воды дѣеся. Въ кораблѣ везутся машины по имени торпедо. Подводный корабль если сбачитъ, что уже близко находится непріятельскій торговый или военный корабль, по подъ водою плыве къ нему и выстрѣлитъ до него торпедо, котрое и потопитъ его. Если подводный корабль хоче на поверхность моря всплы-

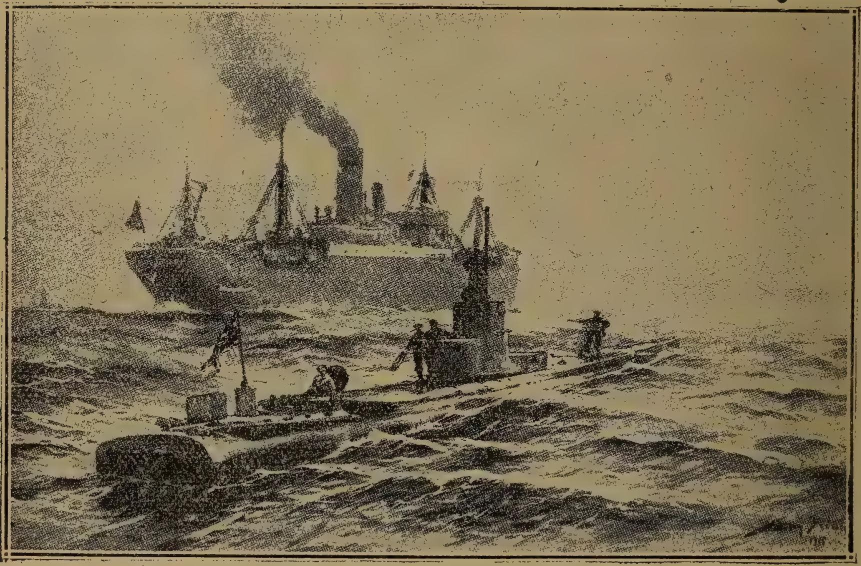

Нѣмецкій подводный корабль стрѣляе на единъ великій англицкій корабль.

нути, машиною выжене изъ себе воду, станеся легшимъ и выдвигнеся на поверхность моря.

Нѣмечина своими подводными кораблями надѣлала до сихъ поръ дуже великѣ шкоды своимъ непріятелямъ, а особливо Англіи, котра прото и дуже гнѣваеся на ню.

Но произошла и больша битва на морѣ между Англіею и Нѣмечиною въ Сѣверномъ морѣ у Скагеррака, что находится къ западу отъ Даніи.

31-го мая 1916. года, нѣмецкій флотъ двигнувся изъ своихъ пристаней и поплывъ на Сѣ-

верное море въ направленіи Скагеррака. Отъ Скагеррака къ западу на 70 морскихъ миль (морска миля=1·855 километр.) нѣмцы сбачили 5 английскихъ боевыхъ кораблей. То было послѣ обѣда о четвертой годинѣ и 30 минутъ. Английскѣ корабли зретуровали къ сѣверу и были пренаслѣдованы нѣмецкими кораблями. Къ 5-ой годинѣ и 20 минутъ приходили отъ запада другѣ пять английскѣ крейсеры въ сопровожденіи больше другихъ меньшихъ крейсеровъ То бывъ английскій авангардъ (передовый отрядъ). Нѣмецкѣ крейсеры тотъ часъ скрутились къ западу и приблизились на 13 километровъ къ непріятелю. Началась битва, каноны гремѣли. То держало полъ часа. Въ семъ сраженіи англичане утратили 3 корабли. Но сейчасъ отъ сѣвера приплыли пять английскѣ дреднауты, т. е. дуже великѣ и сильнѣ военнѣ корабли. Противъ сесихъ нѣмцы пустили большинство своихъ боевыхъ кораблей. До сей битвы вступили и другѣ боевѣ корабли изъ английской стороны такъ, якъ и изъ нѣмецкой стороны. На английской сторонѣ было 40, и на нѣмецкой сторонѣ 30 боевыхъ кораблей. То была страшна морска битва, котра держала до глубокой ночи, но и въ ночи шло дальше сраженіе между меньшими кораблями.

Утраты огромны и въ людяхъ и корабляхъ на обѣихъ сторонахъ. Въ тоннахъ выражаясь утрата нѣмецкихъ кораблей уробитъ 60·730 тоннъ, — а утрата английскихъ кораблей уробитъ 117·150 тонъ. Утрата въ людяхъ на нѣмецкой сторонѣ 2414 убитыми и 440 раненными воинами; а на английской сторонѣ утрата 6104 убитыми и 513 раненными.

Побѣду кажда сторона собѣ присвоюе. Нѣмцы то говорятъ, что они большѣ утраты причинили англичанамъ, якъ англичане нѣмцамъ. А англичане то утверждаютъ, что побѣда на ихъ сторонѣ, ибо нѣмцы зретуровали передъ силою англичанъ до своихъ пристаней, англичане але остались на мѣстѣ сраженія.

Португалія.

Еще въ мартѣ 1916-го года, въ 20-омъ мѣсяцѣ великой войны, вступила Португалія въ ряды воюющихъ державъ. Нѣмечина выповѣла ей войну изъ слѣдующихъ причинъ:

Португалія въ началѣ войны высказалась неутральною еднако всяды, гдѣ могла, помагала Антанту, особенно Англіи въ Африкѣ, гдѣ Нѣмечина имѣе свои колоніи. Нѣмечина всегда протестовала противъ неправильного поведенія Португаліи, наконецъ 9-го марта 1916-го года выповѣла ей войну, а затѣмъ 13-го марта и Австро-Угрія.

Народъ Португаліи, ослабленный внутренными безпокойствами, не дуже радовався сей войнѣ. Правительство, боявшись отъ междуособій, за долгій часъ въ тайнѣ держало положеніе военное Португаліи, а газетамъ не было свободно о томъ дачто писати. Впрочемъ Антантъ отъ сего времени мало хосну имѣе изъ Португаліи, лишь въ африканскихъ колоніяхъ употребляе ихъ въ борьбѣ противъ нѣмцевъ, а дома въ Португаліи дѣла еще не уладились, гдѣ двѣ партіи борются со собою: республиканска и королевска странка.

Третья зима.

Мы вступили уже до третьей зимы сей великой войны. Снѣгъ въ Карпатахъ уже на третійразъ червенѣеся отъ невинной пролитой крови человѣческой. Третійразъ, дай Боже, что и послѣднійразъ.

Памяташь-ли на перву зиму войны? то было такъ давно! когда жолты листья деревъ начинали опадати, слова нѣмецкого чѣсаря летѣли по всемъ свѣтѣ: пойташи (товариши по гверу), доки листья изъ деревъ опаде, — всѣ дома будеме! Когда листья опадае... отъ того часу уже триразъ листья изъ деревъ опадало... но тѣ хлопы, котрѣ тогда на войну пошли,

съ изятіемъ раненыхъ калѣкъ, еще не возвратились назадъ, но една часть изъ нихъ и не возвратится — нигда.

Памяташь-ли ты на перву зиму? Мы тогда такъ дуже боялися отъ сей зимы, но и такъ дуже довѣряли ей! Мы боялися отъ ней, что она страшна, невыносима буде и для тѣхъ на полѣ битвы сущихъ, и для тѣхъ, котрѣ дома осталися.

Но прямо по той причинѣ довѣряли мы сей первой зимѣ, что она принудитъ непріятельскѣ народы къ тому, чтобы помирились, покой заключили. Война въ зимѣ: то невозможно — говорили — обезпечити обыстье милліонамъ воинамъ, а подъ голымъ небомъ не выдержатъ они зимы. Люди въ своемъ упованіи окламалися. Человѣческій умъ, сила и упрямство восторжествовали надъ природою. Войска, хотя съ убыткомъ дуже страдали, но страшну зиму претерпѣли, чтобы потомъ, когда природа проснеся, снова на себе нападали и себе уничтожали. Но и дома оставшіися претерпѣли зиму, также много страдали, но выдержали.

Затѣмъ приближалася втора зима: невозможно, невѣроятно, чтобы ужасы прошлого года повторялися, и чтобы мужи, котрѣ долею народовъ управляютъ, не страхалися за свою отповѣдительность, и не искали бы путь помиренія, прежде снѣгъ новый на землѣ появится. Во второй зимѣ сей войны на опытахъ первой зимы такъ обстановились въ подземельныхъ бываньяхъ, что уже лелше перезимовались на поляхъ битвы. Чудо, что ту на поляхъ битвы сталось, когда воеводы дали охрану своимъ людямъ противъ жестокости природы и сдѣлали своихъ воиновъ способными до битвы и въ зимѣ. Счастливымъ могъ бы назватися родъ человѣческій, если бы столько сдѣлано было въ интерессѣ мирного благобыта, якъ сдѣлано для боеваго разоренія и опустошенія. Но и за фронтомъ ту дома такъ велика робота организаціи

произошла, такъ много до порядку принесено, что люди домашни въ роботѣ не перебираются, не голодуютъ.

Но при тѣмъ всѣмъ уже каждый человѣкъ спрашивае, якъ долго буде еще сія война держати?

Начинаеся уже конецъ войнѣ — не разъ, и не двараза говорилось въ англійскихъ и французскихъ газетахъ, въ котрыхъ высказывали свое мвѣніе первѣ господа краинскѣ. Киченеръ, англійскій воевода то утвержавъ, что война буде держати 5 годовъ. Въ Англіи и то говорили, что война буде продолжатися и послѣ великой войны. Термины конца войны доганяли единъ другого. Когда въ теченіи сего лѣта страшнѣ кровопролитнѣ битвы шли въ долинѣ Соммъ между англичанами и французами съ едной стороны, а нѣмцами съ другой стороны, то говорилось, что конецъ войнѣ буде въ осени, ибо до того часу нѣмецкій фронтъ буде прерванный и нѣмцы будутъ переможенны. Минулося лѣто, минулася и осень, а войнѣ нѣтъ конца. И то думали: разъ Румынія замѣшаеся до великой войны — конецъ буде войнѣ. А что видиме сей осени? Румынію бьютъ, оттѣсняютъ и вытѣсняютъ изъ Ардѣля, куда она вломилась, даже доля Сербіи грозитъ ей. — Россія въ теченіи сего лѣта находилась въ оффензивѣ (нападеніи) противъ насъ, а теперь въ осени перешла въ дефензиву (защищаеся). Антантъ не може порадити съ центральными державами.

Антантъ, такъ видится, снова работае надъ новымъ планомъ, но нѣтъ у него направленія, ни цѣли, нѣтъ той дороги, по котрой бы требало идти. Цѣль Антанта до сихъ поръ та была: уничтожити Нѣмечину. Антантъ говоритъ, что буде воевати, доки Белгія не высвободится изъ рукъ Нѣмечины, доки не отрѣжеся сообщеніе Нѣмечины съ Востокомъ, доки Антантъ не овладѣе Константинополемъ, Софіею, Тріестомъ, Львовомъ. Въ Россіи говорится, что война пе-

рейде до 1917-го года. А въ Англіи то говорится: еще единъ годъ. Но въ Англіи и то говорятъ, что ей нужна долговременна война, ибо у нея есть, кромѣ Францiи, Италiи и Россiи, еще единъ союзникъ, имя ему: Время. Дачто несеся по воздуху въ дѣлѣ мира, но на поляхъ битвы стокновенія идутъ ожесточенно, кровь еще проливаеся.

*

Всѣ народы Монархiи плечо о плечо борются и жертвуютъ жизнью своею во сей великой войнѣ. Всякій языкъ, кажда кровь, каждый родъ тамъ соединяеся въ общихъ жертвахъ, въ общой смерти. Доля всѣхъ народовъ Монархiи еднака. Мы всѣ еднаки въ страданіяхъ и въ смерти, такимъ образомъ еднаки маеме быти и послѣ войны въ мирѣ, въ покоѣ, во всей жизни нашей, въ уживанью своихъ правъ и въ исполненіи своихъ повинностей.

Велика война буде имѣти великѣ свои послѣдствія. Треба и намъ русинамъ о томъ раздумывати. Кто не стараеся о своемъ имѣнiи завчасу — пропадае. Мы также проливали кровь, жертвовали жизнью за ту святу земличку, гдѣ мы родилися, и гдѣ созданны наши сокровища, наши домы, наши Церкви и школы, наше счастье, наше блаженство.

Якубянскій.

ПЛЫНЕ КАЧУРЪ ПО ДУНАЮ...

Плыне качуръ по Дунаю
Дай ми Боже что гадаю,
Я ще гадавъ вандровати
Айно мушу воевати.

Двохъ насъ мама братьевъ мала
Но не едну долю дала,
Тобѣ дала пановати
Менѣ дала воевати.

Бо кто въ войнѣ не бывае
Най ся мене завѣдае,
Якъ ся воякъ тогды мае
Коли „шнелфаеръ“ стрѣляе.

Машингверы и каноны
Бьютъ насъ вояковъ изъ горы,
Кулѣ якъ градъ на насъ летятъ
А всѣ наразъ „гура“ кричатъ.

На единъ часъ такъ е не разъ
Тысячами май мало насъ,
Панъ капитанъ росказуе
Тай на передъ машируе.

„За мновъ хлопцѣ, майте куражъ
Ворога ѣмиме доразъ“,
„Панъ капитанъ, слаба сила
Буде путь намъ несчастлива!“

Треба мало зачекати
Большу силу закликати,
Панъ капитанъ разъ закричитъ
Тай изъ коня ся похилитъ.

Та вы мои вѣрнѣ хлопцѣ
Ужъ ми куля въ лѣвомъ боцѣ,
Не лишѣтъ ня туй самого
Бо вже житя не е мого!

За докторомъ ми бѣгайте
Тай патера закликайте,
Докторъ кулю му вбирае
Патеръ смерти зазирае.

Такъ е тото и надъ нами
Надовсѣма вояками,
Але зато небоимся
Вѣрно въ войнѣ поставѣмся!

Иванъ Паппъ, воякъ.

ПОШОВЪ ЛЮБКО...

Пошовъ любко у катуны
На воинске поле,
Лишивъ мене молоденьку
Тай дѣточокъ трое.

Лишивъ мене молоденьку
Бѣдную вдовицю,
А самъ пошовъ у Россію
Въ сиреньку землицю.

Ишла туда его мила
Жалосно плакала,
Того она за сѣмь роковъ
Вѣрно миловала.

Ишла туда его мати:
Вставай сыне милый,
Не дай себе до землицѣ
Такъ скоро ховати!

Ой иде машиночка
Файненько спѣваютъ,
Дѣвчата ся зрадовали:
Изъ войны пущаютъ.

Дѣвчата ся зрадовали
Добѣгли до мѣста,
Подивлятся у машину
Тамъ вояковъ доста.

Единъ каже: ного моя
Якъ ня дуже болишь?
Другій каже: головонько
Коли ся загоишь?

Иванъ Апшаи, цугсфиреръ изъ Углѣ.

Наша друкарня въ собственномъ домѣ.

9-го дня мѣсяца юлія минувшого года радостный день 'сме мали. Тогда бо посвятили 'сме собственный домъ друкарни нашой, въ котромъ-то домѣ помѣщены всѣ занятія нашего Общества „Уніо“, друкарня, книгарня и переплетня.

Давно то было, еще въ серединѣ минувшого столѣтія, что предки наши основали Общество Св. Василія Великого для того, чтобы служило

Внѣшный видъ дома нашего.

ширенію науки среди угро-руського народа, чтобы издавало книжочки, календари, учебники, молитвенники и новинки для народа.

Общество сіе съ перву одушевленно ѣмилося до дѣла и тогды и появилося нѣсколько книжочокъ для народа, но потомъ помалу загасла охота, такъ что Общество ледва жило, и ежегодно лишь Мѣсяцословъ издавало.

Въ 1896. годѣ по повелѣнію блаженной памяти епископа Юлія Фирцака, подъ предводи-

тельствомъ протоіерея Іоанна Яковича, каноника Іоанна Туряя, директора препарандіи О. Виктора Каминского, бл. п. Эмануила Рошковича, О. Петра Гебея и пр. началося движеніе: возстановити просвѣтительное и лишь клеветами злобныхъ крикуновъ задавленное Общество Св. Василія Великого.

Честное, патріотичное намѣреніе сихъ тружениковъ одушевленно приняла наша публика

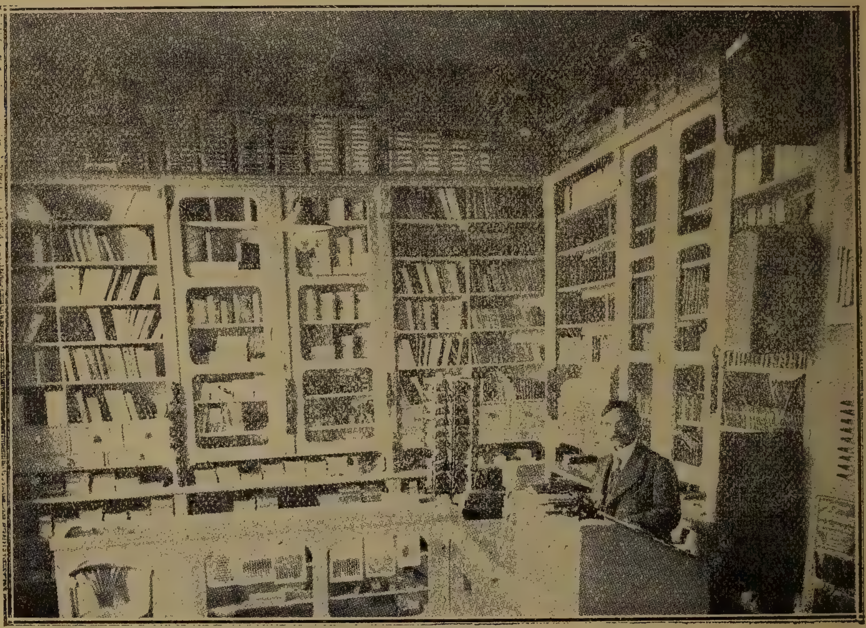

Книгарня наша.

и Общество начало опятъ жити и то живою жизнью. Стало издавати популярну газету „Науку“, издало „Букварь“ Врабеля и начало соберати жертвы для купленія собственной друкарни.

Въ 1899-омъ годѣ въ осени уже о томъ радилося Общество, где помѣстити друкарню, котру продавъ намъ единъ жидъ изъ Мукачева. За 6000 коронъ купили'сме друкарню, машину, буквы и всѣ нужнѣйшѣ идъ друкованю вещи.

Въ зимѣ, середъ лютой снѣговицѣ возами припровадили'сме друкарню изъ Мукачева и помѣстили'сме въ хижахъ лежащихъ при воротахъ духовной семинаріи.

Съ помочью собственной друкарни живѣйше стала розвиватися наша просвѣтительна робота. Основали'сме мадярску газету „Gör. Kath. Szemle", котра и стала заступати интерессы нашей Церкви и народа. За шоромъ появлялися учебники О.

Канцелларія директора.

Авг. Волошина, молитвенники бл. пам. Рошковича, о. Петра Гебея и пр.

Успѣхъ нашей дѣятельности возбудивъ ненависть иновѣрныхъ книгоиздателей, изъ другой же стороны давъ чувствовати нужность большого капитала и такъ Общество Св. Василія Великого принуждено было перемѣнитися въ Общество акціонерное.

Года 1902-го основалося сіе Общество „Уніо" съ 400 акціями. Поедна акція коштовала 50 ко-

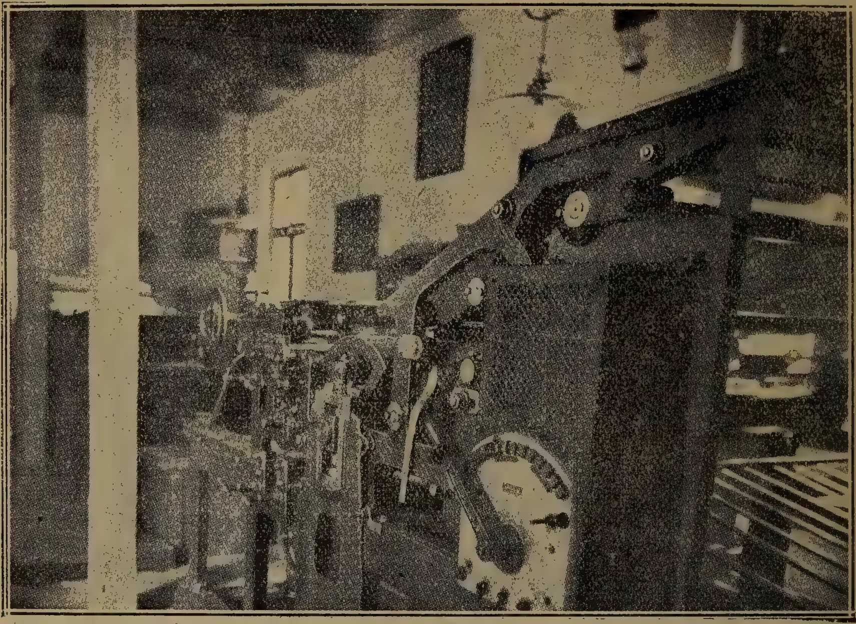

Машины друканри.

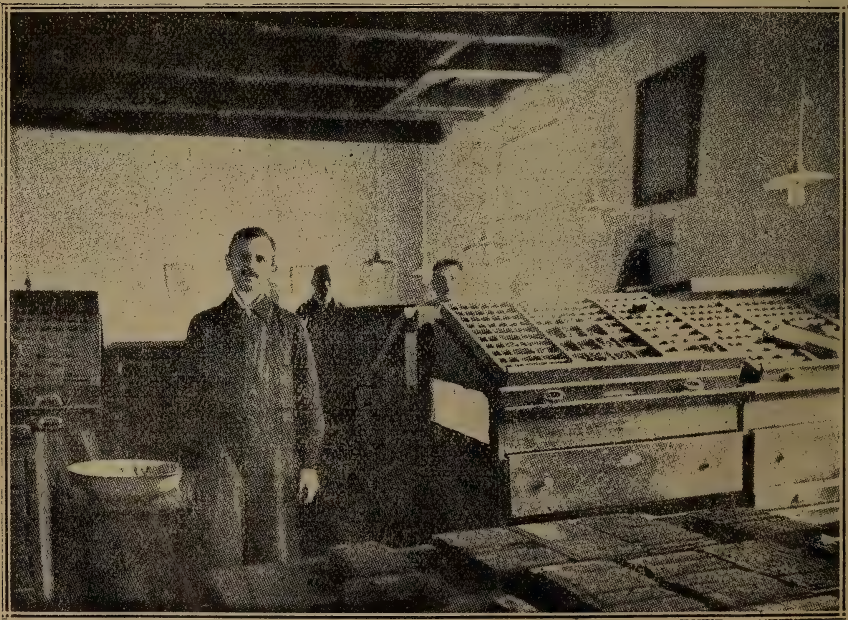

Хижа наборщиковъ, пульты буквъ.

ронъ. Статуты Общества лишь въ 1903. годѣ подтвержены уголовнымъ судомъ берегсасскимъ.

Отъ того часу Общество наше, якъ торговельна фирма, изъ года на годъ все лучше придалося къ поднесенію просвѣты народа нашего.

Теперѣшній, обширный каталогъ изданій нашихъ свѣдчитъ о томъ, что Общество „Уніо" всю силу свою посвятило побожному просвѣщенію народа.

Селяне стали больше читати, изъ молитвен-

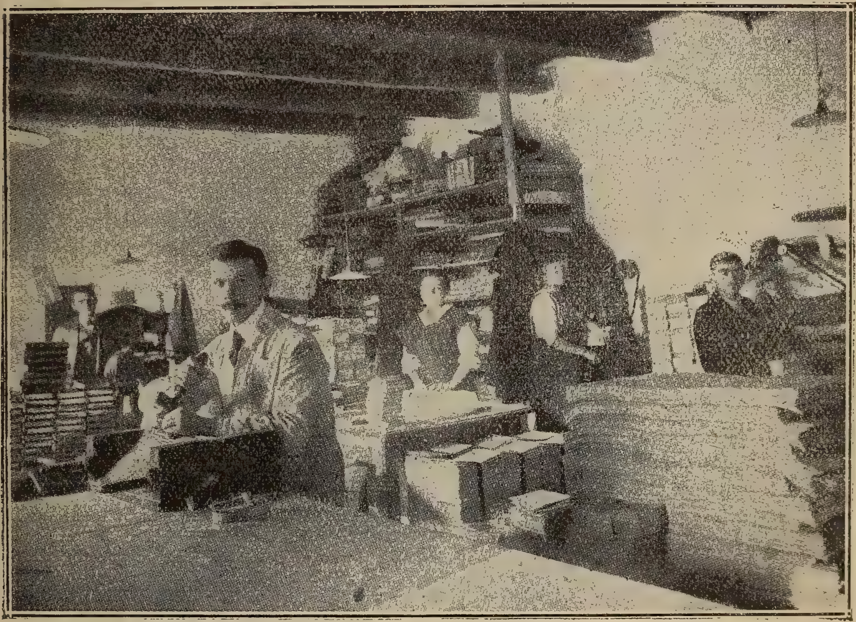

Переплетня.

ника и Зборника молитися и спѣвати, новинки доношовати и пр.

Наша друкарня завела и постоянну звязь съ нашими заморскими (Американскими) братями, ибо высылала имъ свои изданія.

Розумѣеся, что у пару роковъ хижки замоцкихъ воротъ указалися для насъ узкими и наступила нужда: купити собственный домъ въ городѣ, где и публика легше могла бы повернути въ нашу книгарню.

Довго глядали'сме способный для насъ домъ, пока на конецъ съ помочью Бога въ зимѣ 1915. года найшли'сме и то на маломъ пяцу, подъ 10-ымъ числомъ. Бывъ то домъ И. Вейнбергера, столаря, котрый для своего ремесла давъ бывъ сбудовати доста обширнѣ будинки, котрѣ для нашей друкарни совсѣмъ способными указалися.

Сей домъ купили'сме за 28,000 коронъ и дазъ за 7000 коронъ дали'сме перестроити, обновити

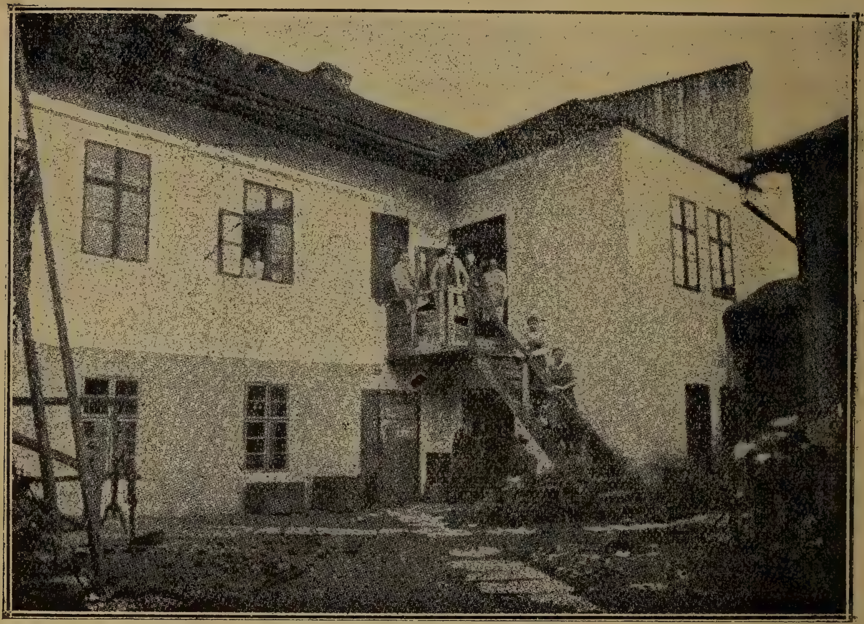

Дворный видъ дома нашего.

такъ, чтобы кажда часть общества мала отповѣдное мѣсто.

Отъ 1-го дня юнія уже въ семъ собственномъ домѣ помѣщено наше Общество; изъ улицѣ первыйразъ въ книгарню можъ зайти, где продаются всѣ изданія наши, книги нужнѣ нашей публикѣ, папѣрь, тинта и пр.

Изъ книгарнѣ на право лежитъ комната директора Общества.

Въ дворныхъ частяхъ будинка е хижа ма-

шинъ и склада изданій, надъ сими на поверху е хижа переплетнѣ и наборщиковъ.

Образы всѣ сесѣ части окреме указують.

Много труда, клопоты и журы требовало, пока все въ порядокъ приведено. Всѣ тоты труды управлявъ неутомимый директоръ Общества О. Іоаннъ Фленьковъ, котрый и придавъ цѣлому институту форму модерного книгоиздательства. Его ревности можно приписати, что Общество наше досягло сесь важный крокъ розвитка своего, что отъ сего часу въ собственномъ домѣ може дальше розвиватися.

Планы внѣшного вида и мебельного пристройства сготовивъ профессоръ Іосифъ Bánó, по новѣйшимъ указаніямъ ремеслового искуства.

СЕРЕДЪ СЕЛА...

Середъ села корчма нова
Жидикъ въ ней сидитъ,
Жидовочка удурѣла
А жидикъ не видитъ.

Середъ села корчма нова
Шинглами побита,
Сидитъ у ней корчмарочка
Ланцами обвита.

Ой ты жиде невѣрнику
Чомь не доливаешь?
Очи бы ти выпадали
Чомъ не довиджаешь?

Кой бы мы пане брате
Горѣвку не пили,
Жидовки бы шматя прали
Жиды молотили.

Жидовки бы шматя прали,
Жиды молотили,
А маленькѣ жидинята
На бубенъ лупили.

Жиди гречки насѣяли
А динѣ вже сходятъ,
Жидамъ ноги покривило
На колѣнахъ ходятъ.

Лукачъ Демянъ (В.-Верецки.)

Богослуженія на полю войны.

— Нигда я такъ побожно не слухавъ св. службу, приказововавъ менѣ единъ воякъ, якъ коли передъ битвовъ служили намъ св. Литургію. О тогды цѣле изъ глубины сердца подни-

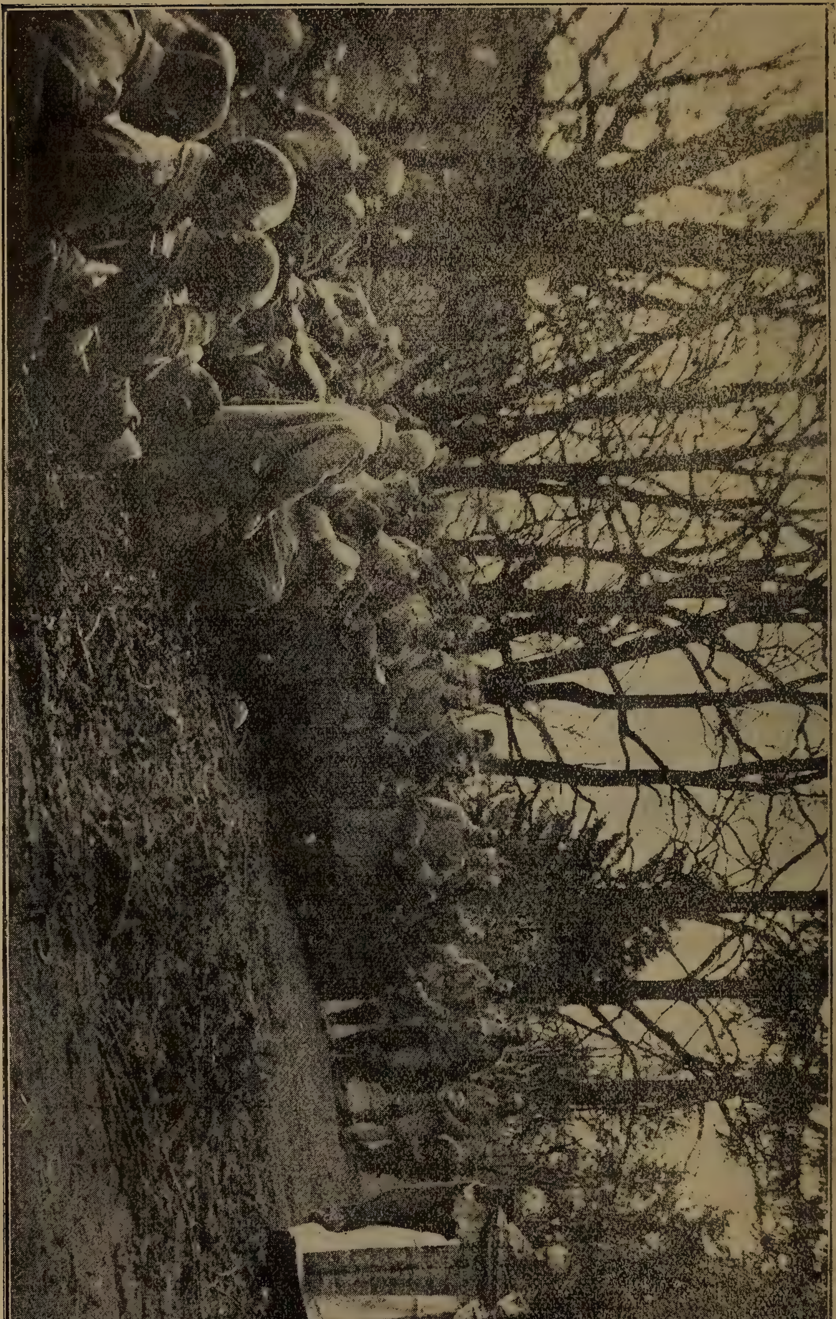

Воинскій священникъ (О. Стефанъ Паппъ) кончитъ св. Литургію на полю войны.

мали'сме руки и „единѣми усты и единѣмъ сердцемъ" воспѣвали добротливого Бога! Ой не единъ закаменѣлый грѣшникъ покаявся тамъ въ тыхъ богослуженіяхъ!

— А где ся кончатъ тоты воинскѣ службы? — звѣдаю.

— Не далеко отъ воинскихъ ярковъ, выбереме мѣсто, покрыто листями деревъ, чтобы непріятельскѣ воздухоплаватели не увидѣли насъ, тамъ пристроиме олтарь — и готова воинска церковь. Подагде, где за довго останеме, для олтаря справиме деревяну капличку и тоту усилуемеся по возможности и украсити.

— А кто прислужуе священникови?

— Всягды найдеся межи вояками дякъ або клиросникъ, котрый и проспѣвае пѣсни службы, а вояки тихо за нимъ спѣваютъ.

— И ци не помѣшали даколи непріятельскѣ атаки службу?

— Ой было не разъ, что подъ богослуженіемъ началося великое стрѣлянья кановновъ и машингверовъ. Было и то, что гранаты не далеко отъ олтаря падали! Ой страшно тамъ и священникови служити! Не едного изъ воинскихъ священниковъ въ такой службѣ постигла непріятельска куля.

— Ци часто слухаютъ вояки службу въ войнѣ?

— Не дуже часто, бо жаль, что сорозмѣрно мало е войсковыхъ священниковъ. Подагде на 40—60 тысячъ вояковъ припадае единъ священникъ! Можете подумати, же якъ много роботы онъ мае! Службы служити, ходити сповѣдати раненныхъ, утѣшати хворыхъ, погребати умершихъ, вести протоколы и при томъ кончити роботу, назначенну въ спиталѣ; не разъ и тому народови служитъ воинскій священникъ, котрый близь коло линіи войны жіе и своего священника не мае. Изъ тыхъ селъ и на крестины идъ воинскому священникови приносятъ дѣтину.

Воинскій священникъ креститъ дѣтину галицко-руськой фамиліи на полю войны.

— А кто бывъ вашъ воинскій священникъ?

— Нашъ священникъ бывъ о. Стефанъ Паппъ. Мы и сняли его въ двохъ образахъ, изъ котрыхъ единъ указуе его, коли св. службу служитъ, а другій, коли креститъ дѣтину галицко-руськой фамиліи.

ВОИНСКѢ СПѢВАНКИ.

Горѣ селомъ, долѣ селомъ
Идутъ комисарѣ,
Котрѣ хлопцѣ не женатѣ
Берутъ у гусарѣ.

Ой гуляли гусарики
Гуляли драгоны,
Та завели бѣлу дѣвку
У свои шкадроны.

Идешь любцю у катуны
Бери мене съ собовъ,
Та най мои чорнѣ очка
Не плачутъ за тобовъ.

А я собѣ полюбила
Бѣленького Мишу,
Кедь онъ иде у катуни
А я ся повѣшу.

Я сидѣла на груночку
Та шила сорочку.
Тото свому миленькому
Бо йде на войночку.

Ой у моемъ городчику
Елнокъ мамко, елнокъ,
То ня кортитъ увидѣти
Якій любцьо панокъ.

То ня кортитъ увидѣти
То ня кортитъ знати:
Въ яку будутъ одежицю
Любця убирати.

Убираютъ въ одежицю
Та въ синю, та въ синю,
Ходитъ собѣ въ эгзецирцѣ
Коло Дебрецина.

Лукачъ Демянъ (Вышнѣ-Верецки.)

Первый памятникъ гонвейдовъ на Верховинѣ.

Обывателѣ Новосѣлской фары во Марамороши поставили надгробный памятникъ св. крестъ со угорскимъ надписомъ на граници мадярской, на томъ мѣстѣ, где была перша битва 1914. рока септембря 26-го. Где померло 17 мадярскихъ гонвейдовъ. Крестъ святый изъ ка-

мене высѣчсный, стоитъ на Карпатахъ на граници мадярской, на такъ званномъ мѣстѣ Чорна Рипа.

Разомъ вѣрники Новосѣлскѣ и фундацію вѣчну положили во Унгварску епископску касссу, чтобы каждого року во субботу предъ Воздви-

женіемъ заупокойна литургія кончилася, за тыхъ померших воиновъ мадярскихъ, котрѣ першѣ во Угорщинѣ пролляли кровь свою за родину.

Новоселиця е во нашей мадярской исторіи знаменитое мѣсто, понеже и года 1848-го 27 мадярскихъ гонвейдовъ умерло тамъ за родину и свободу, и сихъ гробъ обыватели Новоселици обгородили и надъ гробомъ ихъ поставили памятникъ, чтобы память ихъ жила отъ рода во родъ и чтобы проповѣдала вѣрность и любовь къ родинѣ нашого богобойного угро-руського народа.

Читателямъ нашего календаря туй представляеме образъ Новоселицѣ во двохъ картинахъ. На першой картинѣ знакъ св. креста со надписомъ 1848. означае мѣсто и памятникъ битвы Кошутовой; на другой картинѣ знакъ св. креста со надписомъ 1914. септембря 26-го означае мѣсто и памятникъ битвы першой во сей войнѣ на Вышной-Верховинѣ Марамарошской.

О померших минувшого года.

Богато жертвъ отобрала отъ насъ смерть на полю войны, но при томъ не щадила и тыхъ, котрѣ дома боролися противъ тяготъ сихъ историчныхъ часовъ. Изъ нашихъ першихъ дѣятелей и водителей рѣдко умерло подъ еднимъ рокомъ только, якъ въ минувшемъ годѣ.

И то оторвала отъ насъ смерть такихъ славныхъ мужей, такихъ истинныхъ друговъ народа нашего, якихъ тяжко буде другихъ найти.

*

Межи сими на першомъ мѣстѣ должны мы спомнути МИХАИЛА БАЛОГА, пароха М.-Сиготского, титулярного протоіерея, архидіакона и епископского викарія Марамарошского.

Михаилъ Балогъ родився въ годѣ 1857. дня 28. декабря, въ Великихъ-Лазяхъ (Ужанскій комитатъ). Докончивши гимназіальнѣ классы въ Унгварѣ, курсъ богословскій слы-

шавъ въ Будапештѣ, въ центральной семинаріи, съ отличнымъ успѣхомъ. Послѣ доконченія богословія, стався префектомъ въ семинаріи Унгварской и разомъ дѣйствовавъ якъ профессоръ богословія.

Въ годѣ 1884. взявъ за супругу Гелену Грабаръ, дочь бл. п. Андрея Грабаръ, тогдашняго примѣрного душпастыря

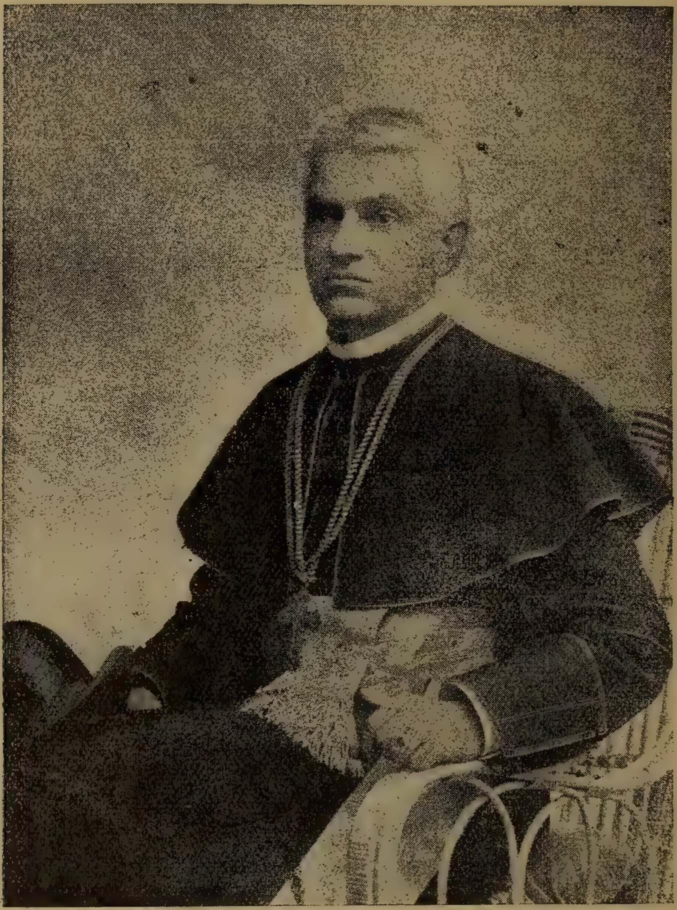

Михаилъ Балогъ,
парохъ М.-Сиготскій, тит. протоіерей, архидіаконъ и епископскій викарій Марамороскій.

народолюбца Рокосовского, и Господь Богъ благословивъ блаженное малженство ихъ численными дѣтьми.

Въ семъ годѣ бывъ посвященъ въ священники отъ бл. п. Іоанна Пастелья тогдашняго Епископа Мукачевского. По-

слѣ посвященія стався тотъчасъ сотрудникомъ въ Вел.-Копанѣ (Угочанскій комитатъ) и черезъ короткое время парохомъ Великокопанскимъ. Уже якъ молодый священникъ о томъ трудився, чтобы величественно священническое званіе свое чѣмъ совершеннѣйше исполнивъ. Радостно, можно повѣсти, съ пристрастіемъ проповѣдавъ всегда слово Божіе вѣрникамъ Великокопанскимъ, котрыхъ не токмо въ церкви, но и внѣ церкви, всегда и повсюду на доброе учивъ и напоминавъ.

Великой похвалы достойный єсть и прото, ибо заботився не токмо о душевномъ спасеніи вѣрниковъ своихъ, но и о матеріяльномъ благобытіи ихъ. Изъ сей цѣли завелъ до Копанѣ плетеніе кошаровъ, котрый промыселъ ежерочно 10—12 тысячь короны хосну приносивъ народу. За сіи заслуги и отъ управительства епархіального награжденъ, ибо въ годѣ 1890. стався совѣтникомъ консисторіальнымъ, въ годѣ же 1894. окружнымъ намѣстникомъ. Якъ намѣстникъ, такъ въ своей, якъ въ другихъ, къ намѣстничеству своему принадлежащихъ парохіяхъ измагався всею силою своею интерессы церкви, школы и общого блага пособствовати.

Въ годѣ 1898. епископъ Юлій Фирцакъ выименовавъ его парохомъ М.-Сиготскимъ и Мароморошскимъ епископскимъ викаріемъ, подъ короткимъ же часомъ отъ его Величества выименованъ бывъ архидіакономъ.

Въ годѣ 1900., можно повѣсти изъ ничего, учредивъ въ М.-Сиготѣ руській алумней, гдѣ дѣти нашихъ вѣрниковъ способъ имѣютъ выучитися, получити нравственно религіозное воспитаніе въ духѣ нашего обряда; сіе воспиталище теперь уже въ обширномъ собственномъ домѣ дѣйствуе и 60 дѣтямъ дае мѣсто. Далѣе знакомитымъ сдѣлавъ имя свое и прото, что въ годѣ 1902. давъ сбудовати нову превосходну викаріяльну палату. И черезъ тое убольшалася заслуга его, же мѣсто тое, котрое около нашей церкви лежитъ, и гдѣ прежде сего различнѣ купцы продавали свои товары и такъ помѣшали богослуженія, удалося ему очистити отъ купцевъ.

Также всегда выбравъ свою часть въ всѣхъ, политическихъ мірскихъ и благобытіе и просвѣщеніе народа касающихся дѣлахъ. И „р у т е н с к у а к ц і ю“, котру Министерство для спомаганія нашему народу поставило, ревно и одушевленно подпиравъ. Якъ предсѣдатель комиссіи промыслевой, повсюду распространявъ промыселъ, особливо плетеніе

кошаровъ и ткачество, такъ и въ М.-Сиготѣ поотоянно 10 руськихъ дѣвчатъ училося художественно ткати, котрѣ отходивши дому, и другихъ научали на сіе красное и полезное ремесло; и такимъ способомъ народъ нашъ помалу привыкъ къ полезной роботѣ, для поднесенія матеріального благобытія своего.

Не дивно таже, что между сими общеполезными дѣятельностями своими опятъ великое отличіе получивъ, коли въ годѣ 1902. отъ Его Величества именованъ бывъ титулярнымъ протоіереемъ райскимъ, названнымъ отъ им. Пр. Дѣвы Маріи.

Много трудовъ и клопотъ мавъ онъ за часовъ маромороcкой шизматической агитаціи и сиготского процесса, но О. Балогъ и тогда знавъ съ любовью заговорити къ народу и охоронити его отъ опасныхъ заблужденій.

Много терпѣвъ и отъ всемірной войны, событія котрой не разъ безпокоили Марамороcъ.

Еднако найбольшу утрату понесъ тогды, коли любимый его сынъ умеръ на полю войны.

Сесь ударъ и подрубавъ его душевну силу и убольшивъ слабость сердра, отъ чего и пришло ему 6-го дня августа 1916. года тихо, побожно упокоитися.

За его честну, мудру, трудолюбиву дѣятельность най наградитъ его Господь вѣнцемъ вѣчной славы!

*

Въ лицѣ ІОСИФА САКСУНА титуларного каноника, бывшого архидіакона Ужанского утратили'сме примѣрного священника, котрый дозиравъ не токмо нравственну жизнь паства своего, но и украшеніе дома Божото на души своей носивъ и всегда простосердечнымъ своимъ поведеніемъ, отъ всѣхъ знакомыхъ себѣ истинное почтеніе пріобрѣвъ. Сердце его пламенно горѣло за вшитко что нашое, и на сіе возбуждавъ и другихъ. Сердечно любивъ свой святый церковный обрядъ и безпрестранно оборонявъ все наше противъ нападеній. Одушевленное желаніе его было: красотою восточнаго обряда нашего всѣхъ плѣнити!

О. Іосифъ Саксунъ родився въ Унгварскомъ комитатѣ,

селѣ Туря-Быстромъ, года 1836. 22-го августа. Въ родномъ мѣстѣ его Отецъ священникомъ бывъ. Елементарнѣ школы, якъ и гимназіальнѣ въ Унгварѣ кончивъ. Богословію учився во Виднемъ.

Въ пресвитеры рукоположенъ Епископомъ Пряшевскимъ: Іосифомъ Гаганецъ, года 1865. 15-го децембря, понеже Мукачевскій епископъ престолъ тымъ часомъ не бывъ

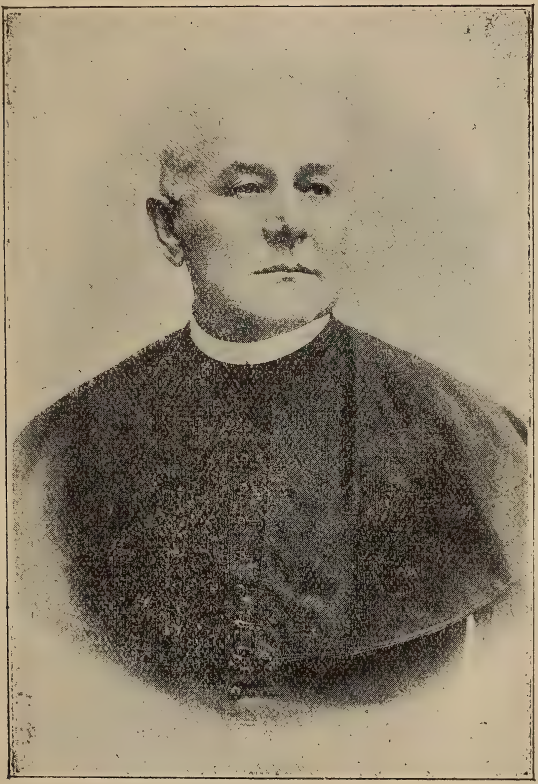

Іосифъ Саксунъ,
тит. каноникъ, бывшій архидіаконъ Ужанскій.

заполненъ. Близъ за 34 лѣтъ дѣйствовавъ въ Требишовѣ провожденъ щирою любозію и почитаніемъ вѣрниковъ своихъ. Доказательствомъ того е прекрасна церковь. Въ признаніе заслугъ выименованъ 1879. мая намѣстникомъ и еще передше консисторіальнымъ засѣдателемъ. Отъ 1897. до 1907. Унгваръ-цеголнянскій парохъ бывъ, и якъ такій отличенъ выименованіемъ за поч. каноника; самого того года выименованъ

за архидіакона Ужанского. Года 1906. ступивъ въ пензію, вернувся въ Требишово, къ сыну своему Исидору, пароху намѣстнику, тамъ и упокоився на 77-омъ годѣ жизни, 11-го февр. минувшого года.

*

ІОАННЪ РАБАРЪ, архидіаконъ угочанскій, парохъ мадяръ-комятскій, аббатъ замскій, отличеный орденомъ желѣзной короны, умеръ на 86. году житя и 63-омъ іерейского служенія, 25-го дня января 1916. года.

Іоаннъ Рабаръ,
аббатъ замскій, архидіаконъ угочанскій, парохъ мадяръ-комятскій.

Покойный родився въ Требушѣ (Мароморошъ) 8-го дня 1830. года. Рукоположенъ года 1853. Отъ 1861 до смерти служивъ въ Комятѣ, и сесь приходъ совсѣмъ перестроивъ, обновивъ.

Кто видѣвъ великій парохіальный домъ, а особливо прекрасну, великолѣпну церковь комятску, и каплицѣ, стоящѣ при дорозѣ ведущой идъ церкви, тотъ порозумѣе, что покойный Іоаннъ Рабаръ принадлежавъ къ тымъ людямъ,

котрѣ, маютъ сильну волю и неугасиму охоту къ труду на славу Божу.

Вѣрниковъ своихъ щиро любивъ, всягды защищавъ ихъ. Ширивъ науку, грамотность. Основавъ товариство кредитное и торговельное. Для села своего выходивъ державну помочь на справленіе доброй дороги.

Словомъ бывъ ревнымъ духовникомъ, котрый своими трудами пріобрѣвъ всѣмъ намъ честь и уваженіе.

*

НИКОЛАЙ ПОПОВИЧЪ, судія царской таблы, фишкалишъ консисторіи епархіи мукачевской умеръ на 72-омъ году живота 23-го дня марта 1916. года.

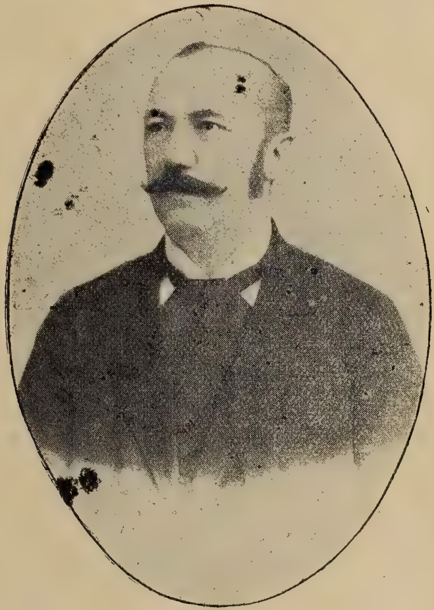

Николай Поповичъ,
судія царской таблы, фишкалишъ консисторіи епархіи Мукачевской.

Бывъ онъ хорошимъ примѣромъ свѣтского интеллигента нашого, добрымъ и щиро любящимъ свой обрядъ вѣрникомъ, честнымъ патріотомъ и горожаниномъ.

Николай Поповичъ родився рока 1843. въ Патканьовцяхъ, где отецъ его духовникомъ бывъ. Середнѣ школы кончивъ въ Унгварѣ, и тогды воспитовався въ епископскомъ дворѣ, при епископѣ Василіи Поповичѣ.

Получивши фишкалишску диплому въ Мукачовѣ началъ

фишкалишовати, но въ 1872. годѣ выименовали го за судію (ярашбирова) до Берегсаса, у два роки перейшовъ до Касоня, года же 1880. до Велико-Березного, гдѣ онь до 1890. рока дѣйствовавъ. Сего году выименованъ за первого судію унгварского суда.

Въ годѣ 1900. лишивъ державну службу, ступивъ въ пензію и стався консисторіальнымъ фишкалишомъ, и якъ такій остався и до смерти.

Николай Поповичъ всягды прилѣжно и честно исполнявъ свои должности, для того и провадила его всягды признательность. За честнѣ заслуги отличенъ года 1892. титуломъ судіи царской таблы.

При томъ и для церкви своей всегда щиро служивъ. Отъ коли прибывъ въ Унгваръ, постоянно онъ бывъ свѣтскимъ предсѣдателемъ совѣта автономіи унгваръ-цеголнянского прихода, и якъ такій прилѣжно усиловався въ порядокъ привести матеріальнѣ дѣла сего прихода.

Передъ смертію высповѣдався, причащався и такъ тихо упокоився.

*

О. АНДРЕЙ ДЕМЯНОВИЧЪ, тит. канпоникъ, парохъ-намѣстникъ довжанскій умеръ на 80-омъ годѣ живота и 56-омъ священства. Якъ ревный труженникъ просвѣты русиновъ заслуживъ отъ насъ, чтобы'сме память его сохранили.

Коли мы собирали жертвы на друкарню, найбольше трудився О. Андрей Демяновичъ. Коли издали'сме дакотру книгу, найбольше примѣрниковъ купивъ О. Демяновичъ и ширивъ тое изданіе наше середъ народомъ. Нагварявъ, возбуждавъ русиновъ, чтобы училися, въ округѣ своемъ будовавъ школы и заводжовавъ товариства, читальнѣ.

Еще и въ рокахъ старости не переставъ агитовати для всего доброго дѣла нашего.

Най буде му Богъ небесный богатшимъ нагородителемъ!

СОБЫТІЯ ЦАРСКОГО ДОМА.

†

Его Величество царь

ФРАНЦЪ ІОСИФЪ І.

* 1830—† 1916.

22-го дня мѣсяця новембря минувшого года смутну вѣсть рознесли телеграмы по цѣлому свѣту: умеръ нашъ славный царь, ФРАНЦЪ ІОСИФЪ. Умеръ найстаршій но разомъ и наймудрѣйшій и найлучшій монархъ свѣта. Умеръ опытный, и добросердечный управитель своей Монархіи, умеръ першій вождь славного войска; умеръ правдолюбивый володѣтель народовъ своихъ; умеръ щедрый патронъ кат. Церкви.

Умеръ же на 86-омъ году жизни, таже въ глубокой старости.

Еще днемъ передъ смертью хотяй простуженый бывъ, еднако усиловався перемочи хвороту, порядочно виставъ и кончивъ свои дѣла, принявъ на авдіенціи многихъ высшихъ саповниковъ и роздававъ имъ розсказы. Но хворота перемогла силы старца. Наступило запаленіе легкихъ (плюцъ) и 22-го дня вечеромъ у девять часомъ послѣ короткого конаня и послѣ сповѣди и причащенія тихо упокоився.

Вотъ кончина достойна хорошой жизни. Побожно, трудолюбиво живъ, такъ примѣрно и переселився въ вѣчность.

За побожность, за честность, добросердечность и за трудолюбіе даровавъ Богъ покойному царю довгій вѣкъ,

чрезвычайну душевну и тѣлесну силу, а на конецъ и добру, тиху смерть.

Животомъ своимъ постоянно научавъ насъ, бывъ передъ нами добрымъ примѣромъ, такъ и смертію своею лишь на доброе насъ наставляе. Помирившися съ Богомъ, съ святымъ причащеніемъ укрѣпленый съ воспоминаніемъ Спасителя уснувъ примѣрный царь.

Слѣдующого дня уже всѣ звоны Монархіи голосили смутну вѣсть и воззывали жителей къ молитвѣ о блаженной памяти найлучшого, такъ много добра дѣлавшого монарха.

*

Покойный царь родивсе 18-го августа 1830. года въ Шенбрунѣ, бывъ онъ внукомъ цѣсаря Франца I-го, архикнязя Франца Кароля и баварской княжни Софіи.

Въ цѣсарскомъ замку весело и счастливо провадивъ дитячій вѣкъ молодый архикнязь Францъ Іосифъ. Дѣдо его, цѣсарь Францъ I. дуже любивъ свого внука и не было дня, чтобы не забаввлявся съ нимъ особливо войсковыми играми его. Ибо молодый Францъ Іосифъ вже въ дитячомъ вѣку проуказавъ свою велику наклонность къ войсковому званію. Не чудо таже, что потомъ стався славнѣйшимъ знатокомъ войскового дѣла и воеводомъ.

Въ наукахъ также отлично преуспѣвавъ. Можете подумати, что наука едного архикнязя, котрый може статися наслѣдникомъ престола, якъ обширна и глубока мае быти. До такой науки добираютъ найспособнѣйшихъ учителей.

Архикнязь Францъ Іосифъ мавъ чрезвычайно острый розумъ, а особливо крѣпку память. Кого разъ видѣвъ, того познавъ и по довгихъ лѣтахъ.

Для того могъ присвоити легко много языковъ и иншихъ наукъ, якъ исторію, политику, аритметику, астрономію и политику. Хорошо научився и по мадярски говорити. Но головною наукою была: вѣра и побожность. Прилѣжно обучався религіи, примѣрно каждого дня слухавъ св. службу и часто приступавъ къ св. сповѣди и причащенію.

Наспѣвъ памятный рокъ 1848, коли король Фердинандъ V. (благій) знесъ панщину и коли въ рожнихъ державахъ Европы выбухли великѣ ворохобнѣ. Австрія также рушилася, стали требовати конституцію. И въ нашомъ отечествѣ повѣявъ вѣтеръ духа того вѣка, повѣявъ вѣтеръ свободы.

Его Величество царь Францискъ Іосифъ І

Тогды на небосклонѣ Австрійской державы стягалися темнѣ хмары. Фердинандъ V. зложивъ корону 1-го дня декабря 1848. года и другого дня уже ступивъ на цѣсарскій престолъ, молодый 18 рочный Францъ Іосифъ.

Сталося то въ Оломуци.

Молодый цѣсарь выбравъ для себе окликъ: „viribus unitis“ т. е. „соединенными силама“. Симъ хотѣвъ высловити, что Австрія и Угорщина лишь згодою и поразумѣніемъ може постояти и лѣпшу долю для народовъ обробляти.

Молодый цѣсарь уже въ мартѣ 1849. года хотѣвъ надати Австріи конституцію, котру потомъ въ 1860. и 1861. довершивъ, выписавши выборы пословъ.

Въ Угорщинѣ войну за свободу задавлено помочью Россіи и до 1867. рока управленіе было абсолютично. Но въ 1867. годѣ мудрросты Франца Деака и доброта бл. пам. царицѣ Елисаветы найшли способы мирного улаженя вопросовъ и тогоже року короновався цѣсарь Францъ Іосифъ угорскимъ королемъ. Отъ того часу и зовеся монархія Австрійско-Угорскою.

Король надѣявся, что спокойно могъ буде занятися перестроемъ державы; однако темнѣ хмары опятъ засунули небосклонъ.

Италіанцы намагалися взяти отъ Австріи Ломбардію и Венецію. Въ 1848 и 49. рокахъ то имъ неудалося, но у 10 роковъ позднѣйше злучилися съ французами и тогда въ Ломбардіи и Венеціи закипѣла завзята война. Сеся война въ битвахъ подъ Маджентою и Солферино выпала некорыстно для Австріи и мусѣла отступити италіанцямъ Ломбардію.

Въ 1866. роцѣ опятъ выбухла война. Прусскій король Вилгельмъ злучився съ италійскимъ королемъ Викторомъ Эмануиломъ и ударили на Австро-Угорщину съ двохъ сторонъ. Въ войнѣ противъ Италіи счастилося нашому войску; архикнязь Албрехтъ (побѣдитель Наполеона) побѣдивъ италійцевъ на суши, на морю же адміралъ Тегетофъ отнесъ славну побѣду. Но подъ Кенигрецомъ прусаки побѣдили надъ нашими, ибо они мали новое оружіе, и прото мусѣла Австро-Угорщина пруссакамъ заплатити великѣ кошти военнѣ. Окремъ того начальство союза нѣмецкихъ державъ перейшло на прусского короля.

Въ сусѣдной Туреччинѣ наставъ бывъ тогды великій

розладъ, а народы, что подъ туркомъ жили, терпѣли всякѣ несправедливости; для того за згодою европейскихъ державъ въ 1878 годѣ австро-угорское войско напало на турка и тогды прилучено Боснію и Герцеговину къ Австріи.

Найбольшу заслугу мае пок. царь въ културномъ и экономичномъ розвитку своей державы. Быстрыми шагами преуспѣвала и наша Угорщина. Особливо отъ 1867. года въ наукахъ, основала школы, музеи, театры, розвивала господарство и торговлю. Положено много добрыхъ законовъ, котрѣ жителямъ обезпечили свободу и ровноправность.

Царь Францъ Іосифъ оженився бывъ въ 1854. роцѣ съ баварскою княжною Елисаветою. Въ слѣдуючомъ роцѣ родилася донька София, котра въ другомъ годѣ житя померла. Потомъ родилася друга донька: Гизелла отдана теперь за баварскимъ княземъ Леополдомъ. Въ 1858. родився, горячо ожиданный наслѣдникъ престола, Рудолфъ а въ десять лѣтъ потомъ архикнягиня: Валерія, замужна теперь за архикняземъ Францомъ Салватромъ, Архикнязь Рудолфъ оженився въ 1880. р. съ белгійскою королевною Стефаніею, а 'зъ сего брака родилася Елисавета, отдана теперь за княземъ Оттономъ Виндишгрецъ.

Въ семейственномъ житю довелося Его Величеству переживати великѣ удары. Въ 1889. годѣ умеръ архикнязь Рудолфъ. Въ 1898. роцѣ единъ злочинець пробивъ сердце царицѣ Елисаветѣ. Въ 1914. роцѣ убили въ Сараевѣ престолонаслѣдника Франца Фердинанда и его супругу, Софію.

Всѣ тѣ удары перенесъ царь терпеливо, отдаючи себе все на волю Божу.

Въ 1908. годѣ торжественно обходивъ Его Величество 60 рочный ювилей своего царствованя. Тогда самъ нѣмецкій цѣсарь Вилгелмъ привитавъ Его Величество Царя съ 14 нѣмецкими пануючими королями.

Коли въ 1914. роцѣ убили въ Сараевѣ престолонаслѣдника, Его Величество сильно зажурився, довго оплаковавъ Франца Фердинанда, и всѣми усиліями желавъ уладити дѣла, но коли то не удалося, тогды дозволивъ начати войну.

Ко русинамъ бывъ Онъ всегда добрымъ. Не разъ хваливъ русиновъ, якъ отличныхъ вояковъ, котрѣ послушнѣ, терпеливѣ, сильнѣ, годны переносити тяжести войны въ горахъ, въ снѣгу и всякихъ непогодахъ. Его Величество желавъ начати такъ названну „рутенску акцію“ для поднесенія

судьбы нашого народа. Убогимъ церквамъ нашимъ многоразъ даровавъ меньшу або большу помочну сумму, а унгварскому кат. храму дорогѣ ризы и иншѣ приборы загнавъ.

Похороны отбылися въ Вѣдни дня 30. тек. мѣсяца торжественнѣйше. На похоронахъ явився и преосв. епископъ Антоній съ каноникомъ дромъ Симеономъ Сабовомъ.

Въ всѣхъ церквахъ епархіи нашей кончилися заупокойнѣ службы и парастасы.

Память его пребывати буде у насъ отъ рода и въ родъ.

Его Величество

Карлъ Францъ Іосифъ

новый цѣсарь Австріи, апостолскій царь Угорщины.

Съ искреннею любовью и глубочайшимъ поклономъ привитаеме нового царя нашего, Карла, котрый въ цвѣтѣ мужества, съ польнымъ трудолюбіемъ и ревностью въ такъ важныхъ историчныхъ часахъ занявъ свой престолъ. Котрѣ спознають нового монарха, то кажутъ о немъ, что дуже доброе и щирое сердце мае и въ теченіи войны неразъ изъявивъ свою привязанность въ Угорщинѣ и признаніе къ хороброму угорскому войску.

КАРЛЪ ФРАНЦЪ ІОСИФЪ, сынъ архикнязя Оттона, брата покойного престолонаслѣдника Франца Фердинанда, родився 17-го августа 1887. года въ Персенбейгѣ (Нижня Австрія). Мати его была Марія Іосефа, архикнягиня саксонска. Крестнымъ отцемъ его бывъ самъ царь Францъ Іосифъ.

И такъ новый король мае теперь 29 лѣтъ.

Вже въ дитячихъ рокахъ воспитали его такъ, якъ будучого наслѣдника престола, понеже Францъ Фердинандъ часто хворый бывъ. Въ наукахъ Карлъ Францъ Іосифъ хорошо преуспѣвавъ, ибо мае острый розумъ и при томъ дуже прилѣжный е. Особливо любивъ воинскѣ, юридичнѣ и административнѣ науки.

Прилѣжно обучався и языкамъ, между прочими научився по мадярски, по чешски, по французски и по англійски.

Мадярскому языку обучався въ Шопронѣ отъ едного священника, Стефана Тормаши.

Якъ 17 рочный юноша склавъ испытъ зрѣлости, а потомъ за единъ рокъ совсѣмъ воинскимъ наукамъ посвятився.

Въ 1911. роцѣ 21-го октобря оженився. Супруга его: Марія Зита, княгиня Бурбонска, 13-а дѣтина Роберта, пармского князя. Нова королева родилася 9-го мая 1892-го года въ Піанорѣ.

И архикнягиня Зита сейчасъ по вѣнчаню стала обучатися мадярскому языку и коли то узнавъ царь Францъ

Карлъ Францъ Іосифъ новый цѣсарь Австріи, апостолскій царь Угорщины и Зита Марія нова царица Угорщина.

Іосифъ, даровавъ ей мадярску библіотеку пок. царицѣ Елисаветы.

Новый царь мае четверо дѣтей: Францъ Іосифъ Отто, новый престолонаслѣдникъ родився 20-го новембря, Аделайда Марія Іосефа родилася 3-го янв. 1914., Лудвигъ Робертъ Карлъ, род. 8-го февр. 1915. и Феликсъ Фридрихъ Августъ 31-го мая 1916.

Новый царь є середнього росту, красный мужъ. Царица также отличаеся чрезвычайною красотою. Синѣ очи, высокое чело и густое волося мае. Натура у ней весела, щира. Искуственно знае мальовати и на клавирѣ грати.

Нова цариця наша состоитъ сродницею испанского короля Алфонза и булгарского царя Фердинанда.

Его Величество царь Карлъ отъ ранной молодости служивъ въ войску. Коли официромъ бывъ, въ едномъ чешскомъ городѣ такъ просто живъ, якъ другѣ товариши его. Если служба такъ требовала, въ снѣгу и дождю обучавъ рекрутовъ. Коли капитаномъ ставъ, тогды ся оженивъ и перенесенъ въ Коломыю (Галичипа), где съ супругою довго перебывавъ. Тогды познакомився съ бытомъ русиновъ, не разъ чудовався о бѣдѣ-нуждѣ сего народа и выявивъ свою прихильность къ честному, побожному и трудолюбивому руському народу.

Отъ начала войны и практично упражняеся въ войсковой науцѣ. Онъ бывъ вождьомъ войска, котрое вело въ яри офензиву (нападенія) противъ таліановъ, новѣйше же состоявъ вождьомъ того войска, котрое противъ Румыніи дѣйствуе.

По смерти царя Францъ Іосифа сейчасъ собралися высшѣ достойники царского двора и престолонаслѣдникъ занявъ цѣсарскій и царскій престолъ. Послѣ того акта принявъ привѣты и поклоны царской фамиліи, придворныхъ и державныхъ высшихъ достойниковъ.

Слѣдующого дня уже появилося офиціальное оголошеніе, что новый царь занявъ престолъ, и пообѣцявь, что законы подержитъ и змагатися буде чѣмъ скорше счастливо докончити войну и обезпечити народамъ своимъ миръ. Послѣ того всѣ вояки, на полю войны и дома вже того дня сложили присягу вѣрности къ новому найвысшему команданту своему.

Торжественна коронація въ мѣсяцѣ декабрѣ мала отбытися.

Боже даруй новому царю и царицѣ премудрости, силы тѣлесной и душевной, чтобы могли вести державу свою по пути счастя, благобыта и преуспѣванія!

На многая лѣта!

⊠ ⊠ ⊠ ⊠ ГАЗДОВСТВО. ⊠ ⊠ ⊠ ⊠

Обрызганье (перметованье) картофелъ.

Слово картофля по разнымъ окресностямъ имѣе разное названіе. На Спѣшу имя ей: груля. Въ другихъ вармедяхъ имя ей: бандурка, буля.

Въ теперѣшнемъ тяжкомъ времени у насъ и за границею велику увагу полагаютъ на розведеніе (упложанье) картофеля. Но у картофели есть своя хворота. Когда картофель росне на ролѣ, у него на листяхъ показуются пятна (флеки), якъ кедь бы аржа на него напала. Не лишь на листьяхъ, но и на быльи, на гнатинѣ видны сіи пятна (флеки). Въ сихъ пятнахъ находятся такѣ маленькѣ существа, котрѣ лишь подъ увеличительнымъ скломъ (микроскопъ) можъ видѣти. Сіи зародыши причиняютъ пятна или хвороту картофеля. Сіи зародыши въ тѣлѣ картофеля множатся, изъ соковъ его питаются, ширятся, такъ речено съѣдятъ листя и гнатину. Словомъ листья и гнатина уничтожится. Когда сіи маленькѣ существа, т. е. зародыши покончили съ листьями картофеля и гнатиною его, спустятся по гнатинѣ подъ землю на корень и клубень (gumó) т. е. на плодъ, котрый начне гнити.

Сему дуже маленькому существу, зародышу, ученѣ люди дали имя: Phythophtora infestans т. е. плисень картофля. А плѣсень каждый человѣкъ познае, когда у него сплѣснѣе хлѣбъ или овощь. Сія плѣсень звонка (изъ внѣ) сидитъ на хлѣбѣ: та ю и видно. Но у картофеля плѣсень зднука (внутри) уничтожае картофель.

Противъ сей хвороты картофеля экономы (газды) защищаются обрызгиваньемъ разплыва сѣнього каменика (rézgálic). На многихъ мѣстахъ люди убѣдилися, переконалися, же, гдѣ обрызгыванье произведено было тамъ и о 20—50 процентовъ больше зродилося картофель, якъ тамъ, гдѣ не было обрызгиваньа (перметованья).

Когда и якъ треба обрызгивати, перметовати?

Боротися нужно противъ сей хвороты картофеля, прежде она появится на листьяхъ и ґнатинѣ картофеля.

Первое обрызгываніе, перметованіе предпринимаеся тогда, когда картофли еще не были окопаны, такимъ способомъ въ первой половинѣ юнія. Второе обрызгиванье, перметованье, смотря по тому, якій бывъ часъ, т. е. яка была погода (хвиля), предпринимаеся 3—4 тыжднями позднѣйше. Если погода дождлива и притомъ долговременна слотна, тогда второе обрызгиванье (перметованье) должно и скорше предпринято быти, якъ то высше было сказанно. При красной, доброй погодѣ (хвилѣ) можеме со вторымъ обрызгиваньемъ и долгкше чекати ожидати. Но второе перметованье можно приостановити, если обстоятельства благопріемны: долговременна солнечна погода или предъ нами така порода (сорта) картофеля, котра способна противодѣйствовати сей хворотѣ.

Найлѣпше обрызгивати (перметовати) по полудни до вечера при постоянной погодѣ и хмарномъ небѣ, такъ, чтобы обрызгиванье и скоро присхло на листьяхъ картофеля.

Если картофель ранній, скорозрѣлый, тогда треба старатися объ его преждевременномъ обрызгиванѣ. Старательно нужно обрызгивати и ґнатину со всѣхъ сторонъ. При обрызгиванію (шприцованью) можно употребляти шприцу, яка во употребленіи есть при шприцовнѣ виноградной лозы.

Якѣ средства обрызгиваня треба употребляти и въ якой мѣрѣ треба сіи средства во водѣ розпустити, розтворити?

Якъ средство обрызгиваня (перметованя) на первомъ мѣстѣ стоитъ бордоская подливка (разсплывъ, растворъ), въ котрой находится розпущенный синній камень и вапно. Мѣсто вапна можно употребити и соду. Изъ синного камня и соды содѣланна подливка (растворъ) также подѣйствуе противъ хвороты картофеля и при томъ имѣе то преимущество, что шпритца не затыкаеся, не заднится. Лишь то бѣда, что соды въ теперѣшнемъ часу не есть доста въ продажѣ.

Подливка (растворъ, разплывъ) най буде два процентова (2%). Два процентова подливка при слотной погодѣ (хвилѣ) лѣпше держится, якъ еднопроцентова. Притомъ совѣтуеся (даваеся порада) сильнѣйшу, якъ два процентову, не употребляти.

Якъ приготовляеся средство до обрызгиванья?

Для приготовленія двухпроцентовой (2%) подливки треба брати два кила синного каменя (kék gálic) и столько же извести (вапна.) Вапно береся по той причинѣ, чтобы силу кислого состава (витріола) синного камня отупити, умалити. То хемичный процесъ, что туть изъяснити далеко бы повело и трудно поняти порозумѣти такому человѣку, котрый не учився наукѣ: хеміи.

Для составленія 100 литровой бордоской подливки (разплыва, раствора) нужно слѣдующимъ образомъ поступити. Возьмеме большу деревяну судину (шафель) и влieме до ней 50 литровъ воды. До едного не густого, а рѣдкого мѣшка вложиме 2 кила потовченого синного каменя (синній купоросъ) и вложиме сей мѣшокъ до 50 литровой воды. Синній камень тамъ розпустится, розплыве, разведеся. Мѣшокъ такъ треба до воды вложити, чтобы въ ней вѣсѣвъ. Добрѣ мѣшати. Синній камень въ дасколько часахъ розпустится. Далѣе возьмеме 2 кила выпаленного вапна (извести) и вложиме го до едного меньшого деревяного шафлика и по маленьки лieме на него 1 литеръ воды. Словомъ два кила выпаленного вапна доброй сорты гасится и розпадеся на порохъ (пыль). Нальеме до него воды и помѣшаме и станеся розплывъ, якъ молоко. Сей розплывъ постоитъ, чтобы вапно осѣлося. Потомъ тонка вапенна жидкость сливаеся до такой судины, содержаніе котрой назначено до 50 литровъ. До маленького шафлика, гдѣ гасилося 2 кила вапна, снова налѣеме воды, помѣшаеме и якъ вапно усѣлося, тонка жидкость сливаеся до судины 50 литрового содержанія, доки ненаполнится. Сія 50 литрова жидкость на тонко (рѣдко) розпущенного (розплывного) вапна влieся до той 50 литровой жидкости, гдѣ бывъ синній камень розпущенъ. Когда сіи двѣ жидкости сливаются, прежде треба ихъ особо добрѣ помѣшати, а потомъ до вьедна по маленьки сліяти. На то треба мѣрковати, чтобы зерноватѣ твердѣ частици ни изъ синного камня, ни изъ вапна (извести) до сей жидкости не зайшли.

Такимъ способомъ составленна жидкость (подливка)носитъ имя: бордоска подливка или бордоскій разплывъ, отъ имени французского города: Бордо. Сію подливку сейчасъ треба въ свѣжомъ состояніи употребляти. Если она долго стоитъ, утратитъ свою силу.

Если такъ составленна бордоска подливка не може быти разбрызгана по причинѣ дождливой погоды, она може триматися и на долгшій часъ, если мы въ ней розпустиме 50 грамовъ цукру.

Мѣсто вапна можно употребити соду, изъ котрой береся 2 кила и 40 дека и розпустится въ 50 литровой водѣ. Сія жидкость слѣеся съ жидкостью розпущенного синнього камня въ также 50 литрахъ воды. Сію подливку тотъ часъ треба употребити, черезъ додаванія цукру не даеся на довшій часъ отложити.

На единъ гектаръ (два угра, морги, голды) съ картофлями засадженной земли треба приблизительно брати 600—800 литровъ бордоской подливки, котра влieся до шприцы и разбрызгиваеся по картофлямъ.

Якубянскій.

Ніякое другое средство хоть якимъ назывомъ або захваловъ не може похвалитися только листами съ подякою и только лѣкарскими признанями, якъ Феллера

антикарь Е. В. Феллеръ

досвѣдчуе, же больше якъ 100.000 листовъ

дякою и лѣкарскихъ признань за се файное домовое средство.

Что всѣ хвалятъ, мусить быти доброе!

Феллера „Elsa Fluid" хоснуеся:

Якъ средство до натираня у всѣхъ случаяхъ, где треба натирати. Успѣхъ скорый.

Для члѣновъ (костей) по всѣхъ умученяхъ, трудахъ, ослабленяхъ и т. д. дѣлае скрѣплююче и оживляюче.

Якъ средство до устъ дуже люблене, бо дѣлае доброе на мязгра и зубы.

У лѣтѣ е покрѣплюючимъ додаткомъ до воды, до мытя и купели, усувае потъ и дезинфикціонуе.

Для шиѣ передовсѣмъ въ холоднѣ и вогкѣ дни якъ вода до полоканя горла (колька крапель змѣшанѣ съ водою дѣлаютъ дуже успѣшно.)

До плеканя скоры на всякѣ нечистоты скоры, дѣлаютъ освѣжуюче, очищуютъ скору и оживляютъ ю.

До плеканя волося скрѣплюе и чиститъ скору на головѣ та дѣлае противъ луски.

Молодѣ и старѣ чуваютъ, же коли се средство е дома, та справедливое добродѣйство.

При 1000 нагодахъ е справедливою полекшою и не повинно хибити винѣ одномъ домѣ.

Нѣсколько краплинъ дѣлае много лучше и сильнѣйше, якъ много французскихъ горѣвокъ, котрѣ приладжуютъ люди, котрѣ нѣчого не знаютъ

Въ каждой фамиліи може найти спасенне примѣнене у многихъ случаяхъ.

У зимѣ хоронитъ противъ злыхъ наслѣдковъ вогкости и зимна.

12 малыхъ або 6 подвойнихъ, або 2 специальнѣ фляшки коштуютъ франко лишь 6 К, 24 малѣ або 12 подвойныхъ або 4 спецiальнѣ фляшки франко лишь 10 К 60 ф, 48 малыхъ 24 подвойнѣ або 8 специальныхъ фляшокъ франко лишь 20 коронъ за попереднимъ надосланьемъ грошей, бо инакше чисситъ почта 12 фил. якъ послѣплатну провизію.

Если хочеме мати правдивый „Elsa-Fluid", треба адресовати выразно:

Apotheker E. V. Feller, Stubica Nr. 127. (Zagrebszka.)

Elsa препарати Е. В. Феллера были отличенѣ на всѣхъ большыхъ выставахъ золотыми медалями и почесными дипломами.

Якъ позбытитися изъ стайнѣ мухъ?

1. Частымъ бѣленьемъ стѣнъ вапномъ съ домѣшкою алуну.

2. Накурюваньемъ пустоѣ стайнѣ сѣркою.

3. Плеканьемъ ластовокъ въ стайняхъ.

4. Всыповаными до гною кайниту, та дечто добре спорошкованого вапна.

5. Вытираньемъ скотовъ остро пахучими матеріями, якъ вываръ орѣхового листя або тютюну съ смальцемъ, покроплюваньемъ 2% креоловою водою, та скроплюваньемъ нафтовою емулзіею, цитроновымъ сокомъ.

6. Налѣпльованьемъ стѣнъ и оконъ паперомъ наклееномъ клейковатою масою, провитрьованьемъ, чищеньемъ стайнѣ и т. д.

7. Дуже добре такожъ привязати до хвоста коровы легоньке помельце пр. изъ березовыхъ галузокъ довгое майже до землѣ, скроплюване остро вонючими течами.

Якъ спознати молочну корову?

1. Молочна корова не товста, довга, мае малу выдовжену голову, великѣ очи.

2. Скора рухома, мягка, фалдиста, нѣжна.

3. Ровномѣрній, тонкій, лискучій волосъ.

4. Выразистѣ тонкѣ кости, широко розставленѣ ребра.

5. Великѣ, передъ подоемъ гнучкѣ повнѣ по подою охлялѣ вымена, выстаючи передъ и за ноги, скора на выменяхъ покрыта тоненькимъ волосомъ, съ выразными жилками.

6. Дойки правильнѣ, розвиненѣ, не мясистѣ; добре свѣдчать додатковѣ дойки.

7. Великѣ молочнѣ жилы, ведучи до т. зв. молочныхъ ямъ.

Тяжкѣ часы, котрѣ про велику войну напали на насъ, робота и голодъ, раны и студень не едного хлопа и жону хворымъ и слабымъ учинили. Каждому раненому, хворякови, слабому и найлѣпше слабымъ женамъ, что не здоровѣ дѣти маютъ, вручаеме чуковый олай Феллера и загорскій сирупъ на кашель. На кашель, хрипoлость, болѣзнь грудей, кольку у плечи и на хвороты гертанки дуже файно хоснуе загорскій грудовый сирупъ. Изъ сихъ готовленій **E. V. Feller Stubica 127.** (Zagrebszka sztolica) за 5 К франко заганяе 2 фляшки. При заказаню только имя и лѣка треба пописати.

И легкомысленнѣ люде мають быти но свѣтѣ, бо тогды бы мудрѣ не могли грошѣ собѣ заробити. На пр. уже читалисме, же рекламировали, ожъ 100 дорогѣ рѣчи и една добра годинка за 8 коронъ. Мудрый человѣкъ знае, ожъ то лишь бляха годна быти. Но легкомысленный зажене 8 К и достане 100 „дорогѣ" рѣчи изъ „добровъ" годинковъ и тогды убачитъ, же выдавъ грошѣ за ничъ. Но за сесе заплативъ 8 кор, а мудрый не дався обманити. Е на пр. такій склепъ, котрый штримфлѣ, варѣхи, панталоны и т. д. продае, но за то рекламируеся за „годинкову фабрику" и дешевѣ годинки вручае Но мудрый чоловѣкъ заразъ убачитъ сесе и выповѣстъ слово: Такій склепарь не много знае до годинокъ и вѣроятно не звыкъ годинки вычистити и поолайити, бо не знае до того, якъ годинарь ученый. Но легкомысленный купитъ сякѣ подлѣ годинки и на конецъ мусить видѣти, же за подлѣ рѣчи выдавъ свои грошѣ Кто добру годинку хоче мати, най обернеся до файной фирмы **Suttner H. Laibach 561.** и достане франко (задарь) каталогъ образованний за годинки и ланцки. Сесь каталогъ каждый долженъ попозерати, кедь безъ шкоды и маны хоче зосстати.

Много тысячъ людей е хворыхъ про затыканя и лѣнивость кишокъ, и если на противъ сего ничъ не робитъ. Но кто лѣйки хоче брати, най мѣркуе, жебы добрѣ для себе выбравъ. Выбрати не тяжко. Суть великѣ фабрики, котрѣ лаксовѣ лѣйки роблятъ. Даже суть всякѣ соли и естественнѣ воды на лаксу. Но найлѣпше хоснуютъ лѣйки изъ зѣля, бо сесѣ легкѣ и безъ болѣзни переженутъ чоловѣка. Меже сими лѣйками стоитъ на первомъ мѣстѣ зѣля ребарбара. И зато ребарборовѣ лаксовѣ и жалудокъ укрѣпляющѣ пилулы Феллера найлѣпше купуютъ. Добрый аппетитъ роблятъ, щиканя минеся отъ нихъ, гоятъ корчъ и болѣзни почокъ и не услабне отъ нихъ человѣкъ. За то смѣло могутъ хосновати жоны и дѣти. 6 шкатулки франко 4 К 40 ф. **Feller Jenő** патыкарь **Stubica 127. Zagrebszka.**

Выгоинѣ раны у единъ часъ опять могутъ болѣти и зато добрѣ дома едно болѣзнь отдаляюще средство постоянно держати. На сяку потребу служитъ чистый гоящій „Elsafluid" Феллера. Сесе доброе домашное средство на болѣзни все хосновалося изъ вонку. Свѣдчатъ сесе больше якъ 100.000 дякующѣ письма и докторовѣ утвержденія. 12 фляшки хоть где дячно засилае **Feller Jenő** патыкарь **Stubica 127. Zagrebszka.** Кто на кишки слабый и затыканя звыкъ мати, най хоснуе ребарборовѣ пилулы Феллера. Найлѣпшый лаксовый лагодный лѣйкъ и не хибитъ кишкамъ, до и жоны та дѣти вдячно купуютъ. 6 шакулокъ 4 К 40 ф у патыкаря Feller. На мозулѣ на ногахъ люде найлѣпше купуютъ: Тинктуру-туристичну; фляшка 2 кор. Еще способнѣйше можъ хосновати фластеръ туристичный „Elsa" Феллера по 1 и 2 К.

На болячу голову многоразъ нервознѣ средства даютъ. Сякое средство отъ давна „Elsafluid" Феллера. Сесе пахняче средство дуже добре на болячу голову. Изъ сего доброго и на инакѣ болѣзни способного и жилы укрѣпляющого средства 12 фляшокъ за 6 кор. розсилае **Feller V. Jenő** патыкарь **Stubica 127. Zagrebszka.** Если жалудокъ не робитъ добрѣ и находится затыканя, або голова болитъ отъ подлого жалудка, тогды скоро поможутъ ребарборовѣ пилулы лаксовѣ „Elsa" Феллера. 6 шкатулокъ франко 4 К 40 ф. Читателямъ нашимъ вручаеме, жебы себѣ два добрѣ средства все держали коло свого дома. И найлѣпше такѣ, котрѣ болшеразъ маютъ болячѣ головы отъ подлого жалудка. Сесе на разъ поможе. Легко можъ коло себе постоянно держати Феллеровѣ палички мигреновѣ. Цѣна 1 кор. Едно пробованье уже выплатится.

Годины муки пережіе не единъ чоловѣкъ про болѣзнь жалудка, корчъ, надуваня и т. д. и не годенъ найти помочь. Нашъ жалудокъ велику роботу долженъ кончити, переробити долженъ, что не добрѣ поварено, або не добрѣ роздроблено. Не чудо, ожъ не разъ хворый и не може дома робити. Тогды добрѣ мати дома силну шведску тинктуру Феллера (Tinctura svedica). Названу есенцію, або балзамъ житя, бо симъ наразъ выгоится подлый жалудокъ. Болѣзни перестанутъ. Корчъ лагодитъ и силу дае крови. Изъ сего доброго жалудкового средства посилае намъ патыкарь **E. V. Feller Stubica 127. Zagrebszka.** 3 великѣ фляшки за 5 К, 12 малыхъ фляшокъ за 4 К.

ДОБРА „ІКО“ ГОДИНКА

е предметомъ общого чудованя, бо она штучный выробъ годинарской штуки.

Нр.	410.	Никл. рем. год.	К	4.10
„	705.	Роск. год. съ каменами	„	5.90
„	735.	Роск. год. дол. сриб. дуфл. заперками	„	7.20
„	720.	Сриб. рем. год.	„	9.70
„	600.	Радіова у ночи свѣт. циферъ	„	8.40
„	1450.	Бѣлый ланц. 2.80 никл.	„	1.—
„	1203.	Добрый будилникъ ..	„	3.50
„	1360.	Красна год. на стѣну	„	4.80
„	1142.	Сриб. брошъ	„	2.50
„	1149.	Сриб. брошъ у трое ..	„	1.50
„	468.	Дубле зол. сердечко ..	„	4 80
„	1235.	Скло рубаюч. діамантъ	„	5.50
„	1645.	Заушки зол. на сриб.. .	„	2.40
„	1022.	Сриб. пацерки	„	5.70

Розсылаеся съ послѣплатіемъ. Кедь ся не любитъ вычеряеме.

Великій выборъ годинокъ, ланцокъ, перстеньовъ, дарунковъ и т. д. золотыхъ и сриберныхъ рѣчей у великомъ **цѣннику.**

Просѣтъ франко и задарь.

Всѣ годинки выпробованѣ.

Своя годинкова фабрика у Швайцу. **Фирма „ІКО“** по цѣломъ свѣтѣ познаема.

Нр.	518.	Уска кавал. никл. год. ..	К	7.50
„	513.	Никл. тул. год. дуфл. заперками..	„	9.80
„	712.	Никл. год. „Іко“ 15 руб.	„	14.—
„	776.	Српб. год. ІКО дуф. зап.	„	33.—
„	804.	Сриб. женска год. 6 руб.	„	9.50
„	817.	Сриб. женск. дуфл. запер.	„	13.—
„	556.	Довгій женск. срѣб. ланц.	„	5.—
„	1316.	Красна год. на стѣну	К	10.50
„	1544.	Ремѣньомъ на руку капч.	„	10.50
„	1545.	Воинска съ ремѣнь. на рук.	„	32.—
„	2706.	Сриб. вис. образчикъ ..	„	2.—
„	283.	Сриб. вис. зоманц.	„	1.—
„	464.	Дубле зол. крестъ	„	1.—
„	211.	Сриб. перстень	ф.	—.90
„	1679.	Сриб. заушки	„	—.90
„	1123.	14 кар. креол. зол. заушки	К	3.80

Сякъ держатъ всѣ купуючѣ. Много такихъ листовъ досталисме.

Черезъ роки не треба реперовати!

Мои сосѣды всѣ чудуются, же годинка моя, котру я уже давно изъ вашого склена купивъ за 4 К 10 фил. еще и теперь добрѣ ходитъ и не треба ю реперовати. Прошу загнати сяку годинку для мого брата. 4 К 10 ф у едно заганяю на поштѣ“.

Шкаричево коло Крапины. Съ сердечнымъ поздравомъ **Францъ Млинаричъ хозяинъ.**

H. SUTTNER христіанскій свѣтовый склепъ **Laibach Nro. 561.**

Черезъ разсиланіе годинокъ собѣ извѣстность пріобрѣвъ по цѣломъ свѣтѣ.

Не филіалъ. **Не филіалъ.**

Хранѣтъ и плекайте скору

и тварь передъ шкодливыми вплывами зимна, вѣтру, спеки, пороху, пары въ кухни, огню въ печи и т. д. Нечиста, круха, закрыта прищами, михѣрцями, плямами и т. д. занечищена скора е негарна и нездорова. Лишь здорова скора уможливлюе отдыхъ скоры и тому плеканя скори е найважнѣйшимъ условіемъ здоровля и краси. Водою и мыломъ годѣ усунути всѣ нечистоты скоры. Тисячѣ листовъ изъ подякою потверджають, же Феллерова помада „Elsa" на тварь и скору усувае всѣ хвороты, скори, пр. прищѣ, веснивки, зморщки, и т. д. и хоронитъ тварь, шею, рамена и руки отъ шкодливыхъ посыпокъ. „Елза" помада на твари скору не дасть ся поровняти изъ даякими заграничными, шкодливыми олайками и мастями, якѣ дуже часто намъ продаютъ. Она е зовсѣмъ нешкодлива, чиститъ скору, робитъ ю бѣлою, мягкою и здоровою и дае красный образъ и такой твари, яка была сперед тымъ не красна. **Многѣ мущины** уживаютъ ю, жебы затерти слѣды працы, пребываня въ поросѣ на вѣтру въ фабрикахъ и т. д. Для дѣвчатъ и женщинъ е сеся помада якъ найлѣпше средство майже конечно потребна. Тисячѣ жены завдячуютъ свою красоту счастя въ житю. Треба все уважати на марку „Elsa". 1 пакъ коштуе 2 короны, 2 паки франко 5 коронъ але лишь отъ патыкаря **E. V. Feller. Stubica Nr. 127. (Zagrebszka).** Мѣсто острыхъ, часто шкодливыхъ мылъ уживайме до твари Феллера бораксового мыла (80 фил.) або Феллера лиліового мыла (1 корона) и Феллера туалетного цорошку до мытя (бораксовый порошокъ 1 корона).

——

Сесѣ препараты были много разъ отличенѣ.

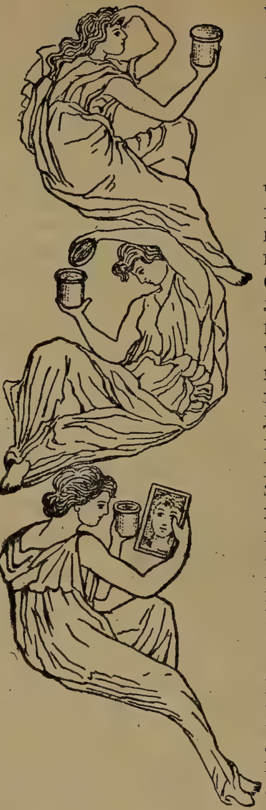

Варуйте волося отъ цѣлковитоѣ втраты, розумнымъ плеканьомъ волося.

Много обставинъ спричинюе, же волося передвчасно выпадае и сивѣе, же поростъ стае рѣдкый, же приходитъ лисина. До похибокъ, что роблятъ многѣ люде при плеканю скоры, належатъ: недостаточное чищенье скоры на головѣ, ношеніе густихъ шапокъ, котрѣ не пропущаютъ воздухъ, тяжкѣ горнаглѣ до волося, гребинѣ до волося, руркованіе волося горячимъ желѣзомъ, фарбоване волося и т. д. Отъ сего волося стае крыхкое, ломится и скоро сивѣе, выпадае, а потомъ росте неотповѣдно густе и и довгое. Сесе можно усунути уживаючи правдивоѣ Феллеровоѣ Tannochina-помады до поросту волося, что успѣшно дѣлане стверджуютъ тысячѣ листовъ изъ подякою. Она выкликуе буйный новый поростъ мягкого здорового волося. Такое волося мае гарный полискъ, гарно укладаеся при фризованю и е витревале на сивѣнье и на витворюванье луски. Ю уживали изъ успѣхомъ многѣ жены до плеканя гарного, буйного волося, мущины для охороны передъ вылисѣньемъ, а старшѣ особы передъ сивѣньемъ. Заказати можно единъ пакъ Ч. I. за 1 К 60 фил. Ч. II. (сильнѣйша сорта) за 3 короны До плеканя баусовъ (усовъ) поручаеся Феллерову помаду на бауса 1 пакъ 50 фил. Феллеровѣ средства до плеканя скоры е послѣ теперѣшного стану науки конечно потребнѣ для всѣхъ, кто хоче плекати и удержати свое волося, якое е найгарнѣйшою природною окрасою. Однако правдивѣ можно заказати у аптикаря

E. V. Feller, Stubica, Nr. 127. (Zagrebszka sztolica)

——

Сесѣ препараты лаженѣ послѣ основъ науки и у досвѣдченыхъ особъ маютъ першенство передъ тыми помадами и мастями, котрѣ поручаютъ не патыкарѣ.

Нарадкуеме сесѣ средства заказовати въ едно съ „Elsa fluid", бо тогды не треба платити почту.

6 ПАКОВЪ

4 кор. 40 фил. франко.

При важныхъ и добрыхъ рѣчахъ не звычайно на цѣну позерати. Но дваразъ така велика радость, кедь хосновое и доброе туньо (дешево) можъ достати и такій случай е тогды, если купуеме жалудокъ выгоющіи и трунокъ легко вычищающіи, Ребарбаровѣ

ЕЛЗА ПИЛУЛЫ

Феллера. Добрѣ помагаютъ:

кедь не хоче ся ѣсти,
кедь напинать и скарѣдуемеся,
кедь жалудокъ тискать,
кедь почки болятъ,
кедь жалудокъ болитъ,
кедь отъ сего и голова болитъ,
кедь отъ слабого жалудка дакто боязливый,
кедь дакто надуеся,
кедь дуже наѣвся дакто,
кедь гной не выдаеся добрѣ,
кедь про сесе дакто ослабне,
кедь отъ сего дакто зажуреный,
кедь корчъ маеме въ черевѣ,
кедь не добрѣ уварену страву ѣлисме,
кедь не добрѣ погрызлисме мясо,

словомъ коли жалудокъ не робитъ добрѣ. Сесѣ пилулы вычистятъ кровь. Не хибитъ сесе никому и укрѣпляе жалудокъ. И зато меже всѣми такими медицинами найлѣпшое. Справедливѣ „Елза пилулы“ 6 паковъ 4 кор. 40 фил., 12 паковъ 8 кор. 40 фил.

Мы самѣ выпробовали гоячій и болѣзни отдаляючій „Елза Флуидъ“; добрый лѣкъ домашній на кольку, гостецъ, на хриплость, на болѣзни головы и лица, шеи и грудей и кедь дакто захолодится. Сесе добрый сонъ моцнѣ члены и жилы, нервы и здоровье донесе. 12 малѣ, 6 дуфл. або 2 специалнѣ фляшки 6 кор. франко, 24 малѣ, 12 дуфл. або 4 специалнѣ фляшки по 10 кор. 60 фил., 48 малѣ, 24 дуфл. або 8 специалнѣ фляшки 20 кор. франко.

Кто сесѣ выпробованѣ и добрѣ лѣки хоче купити, най пише на сесь адресъ:

E. V. FELLER Stubica 127. (Zagrebszka sztolica.)

Розсылаеся за грошѣ, або съ послѣплатіемъ. Добрѣ гроши на передъ заганяти, бо съ послѣплатіемъ на почтѣ 12 филлирами больше треба платити.

12 ФЛЯШОКЪ оплатно 6 КОР.

Выпробовано домовое и народное средство, котрого вартость стверджуютъ лѣкарѣ и больше якъ 100.000 листовъ изъ подякою, не може быти николи за дороге. Здоровля е цѣннѣйшое якъ всѣ гроши. Але Феллера пахучій флуидъ „Elsa-Fluid“ е не лишь добрый и успѣшный, але и дешевый. 12 малыхъ фляшокъ або 6 подвойныхъ або 2 спеціальнѣ фляшки коштуютъ оплатно всего 6 кор., 24 малыхъ або 12 подвойныхъ або 4 спеціальнѣ фляшки коштуютъ оплатно всего 10 коронъ 60 фил., 48 малыхъ або 24 подвойнѣ або 8 спеціальныхъ фляшокъ оплатно всего 20 коронъ

Дасколько капель доста

чтобы усунути найбольшій упертый боль, котрый чуеме неразъ у головѣ, жалудку, зубахъ и т. д. Дуже добрѣ дѣлаютъ натираня при найгоршимъ болю, котрый мы досталися черезъ протягъ, вогкость и перестуду, дальше при ревматичномъ, подагричномъ и нервовомъ болю твари, ухъ и шеѣ, при ломаню у костехъ, болю въ грудяхъ и плечахъ и т. д. Мы знаеме сесе, бо самѣ читали'сме мого листовъ изъ подякою, котрѣ се потверджаютъ. Многѣ хвалятъ, же якъ доброе средство на нудженье, слабѣ очи, безсонность и т. д., а такожъ якъ домовое средство на усмиренье болю, злагоджиня кашлю, лѣченье и скрѣпленье мязовъ и нервовъ.

Треба вароватися отъ фальзификатовъ и если хочеме достати правдивый флуидъ Феллера и правдивѣ пилулки Феллера треба адрессовати выразно:

E. V. FELLER, apotheker in STUBICA

Nr. 127. (Zagrebszka.)

Высылка за попереднымъ надослыньемъ грошей або за послѣплатою. Поручаеся высылати грошѣ напередъ, бо инакше числитъ почта 12 фил. якъ послѣплатну провизію.

Читателѣ выпробовали много новыхъ рѣчъ, дойдутъ остаточне до того, же Ельза-препараты E. V. Fellera суть найлучшѣ.

ДАРУНКИ, **котрѣ постойно приносятъ радость** а честь тому, кто ихъ дае, можно купити у свѣтовомъ торговномъ домѣ Suttner. Понеже его рѣчи на цѣломъ свѣтѣ познаютъ.

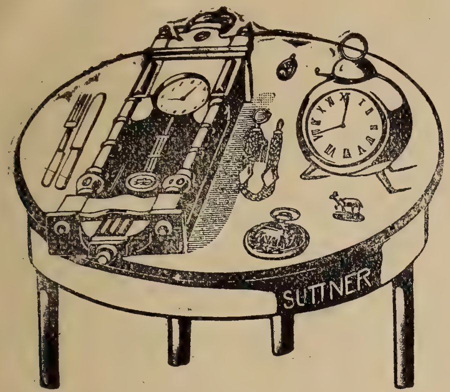

Ч. 1316. Гарна год. изъ важками К 10.50
„ 1325. Гарна год. изъ важками, что иде 14 дней .. .. „ 20.—
„ 1360. Гарна годинка стѣнна „ 4 80
„ 1376. Годинка изъ зозулею .. „ 17.—
„ 1203. Добрый будильникъ .. „ 3.50
„ 1204. Будильникъ что показуе дни мѣсяця .. .. .. „ 5.—
„ 1216. Прегарній будильникъ „ 7.80
„ 410. Роскопфъ годинка никл. „ 4 10
„ 513. Туля год. никл. 3 подв. заперками .. .. .. „ 8.—
„ 1512. „Зенитъ“ никл. год. 15 руб. .. .. „ 26.25
„ 781. Срѣберна Туля год. подв. заперками .. .. .. „ 21.—
„ 1546. Срѣб. год. изъ скор. паскомъ на руку .. .. „ 17.—

Цѣнникъ даромъ и оплатно. — Высылае за послѣплатою, або за попереднимъ надосланемъ грошей. — Золоту годинку даромъ може одержати каждый купуючій. Близша вѣсть въ прегарнѣмъ цѣннику. — Что не подобаеся можъ вымѣняти. — Кожда годинка е якъ найточнійже ремонтирована, напущена оливою и замыкаеся не пропускаючи пороху. Всѣ рѣчи золотѣ и срѣбнѣ е урядово значени. — Власна фабрика годинокъ въ Швайцу.

H. SUTTNER LAIBACH, Nr. 561.

Не е инде! Христіанскій склепъ свѣтовый. **Не е инде!**

КОХАЙМЕСЯ СИЛНО

и старайменся, жебы дѣти и домашнѣ слабѣ особы здоровѣ были и омуцнѣли. Дорослому человѣку и сухій хлѣбъ доста до житя и здоровя. Но малѣ дѣти, мѣзерняки, хворѣ, плекаючѣ матери, старшѣ, изъ хвороты выгоившіися, черяковитѣ не годни ѣсти просту страву, про слабый жалудокъ. Сякѣ особы потребуютъ легку страву, котра добрѣ оживляе и не дае велику роботу жалудкови. Такое средство справедливый транъ рыбный Феллера. Смачный, не чути подлый запахъ и зато и малѣ дѣти смачно берутъ. Рыбный транъ поручаютъ професоры и докторы. Подкрѣпляе кровь и жилы. Дѣтямъ росте костя и легко ся чувати у грудяхъ и гертанкахъ. Дае тѣлови силу и выздорывляе, твари дае повноту, чоловѣкъ здорово выпозирае, тѣло не буде наклонное на хвороты, дае апетитъ, отсувать недокровность, слабосилность и высше сего доста дешевый. Безсловно лѣпшый отъ другихъ подлыхъ мѣшанинъ, емулзій, порошковъ и подобныхъ препаратовъ. 2 фляшки 5 К. Справедливое можъ достати отъ патыкаря **E. V. FELLER**, **Stubica, 127.** Zagrebszka.

Коло себе носити

и у кешеню (жебъ) положити можъ палички „Елза" Феллера. Сесѣ медицины отдаляютъ болѣзнь и майже обновляютъ человѣка. Цѣна 1 К и у деревяной буксѣ е и сякъ легко не пропаде. Польовѣ роботники и туристы хоснуютъ противъ спекоты сонца, жены кедь болитъ голова або потылица, добрый запахъ обновлявъ чоовѣка и отдалявъ всякѣ бумбары. И кедь муха щипле и свербитъ, отъ сего заразъ перестане и не дае жебы болячки виверлися. За довгій часъ можъ хосновати и лишь 1 кор. Кедь болятъ очи або слабнутъ, тогда треба хосновати файно гоящу воду (collyrium). Цѣна 1 К. Сесѣ выпробованѣ готовленія купуйме у патыкаря **E. V. Feller Stubica 127.** (Zagrebszka sztolica.) И жебысме на почтѣ много не платили заказуйме и другіи добрѣ уготовленія и то соляный шпиритусъ, цементовѣ цяпки, гофманцяпки; сесѣ всѣ выпробованѣ и добрѣ. Единъ пакъ изъ нихъ 2 кор. За пакованя не рахуеме гроши.

Варуймеся отъ шкоды,

котру бумбары и блощицы роблятъ у хижахъ. Многоразъ и незнати, же шкоду намъ похованѣ бумбары чинятъ. По загородахъ сѣятя, у пивницах зеленины, по маштальняхъ скоты у кухняхъ ѣдла все могутъ страдати отъ бумбаровъ, блощицъ, ушей и блыхъ. Сесѣ многоразъ и убачити тяжко. Сесѣ бумбары блохи и мухи звыкли розсѣяти всякѣ хвороты. Зато потребно хосновати у каждого порохъ „Elsa" Феллера на блохи и мухи. Сесь порохъ давно хоснуеся и выпробованый. Пропадутъ отъ сего бумбары и ихъ яйца. Сесь порохъ не можъ индє найти. Порохъ „Elsa" Феллера 5 великихъ паковъ 5 К. Единъ пакъ изъ другима лѣйкама заказаный 1 кор. Якъ хосновати, то пописано. Сесѣ выпробованѣ средства заказуйме на адресъ:

E. V. Feller patokar Stubica 127. Zagrebszka.

За пакованя не рахуеме гроши. Заказуйме и другѣ медицины.

Кто нагнитки мае и не гоитъ ихъ, такій много терпитъ на нихъ.

Безъ болѣзни позбытися нагнитокъ

е для каждого, кто ихъ мае, добродѣйствомъ. Николи не можъ доста мѣрковати передъ вырѣзованьемъ нагнитокъ. Легко можно зарубати за глубоко, цѣлкомъ не оподѣваючи, же нога все выставлена на порохъ и брудъ, котрый входитъ въ рану и въ той способъ повстаютъ безчисленнѣ смертелнѣ затроєня крови. Усунути нагнитки можно безъ ножа легко, скоро при помочи Феллерового туристичного пляструзъ маркою „Ельза" (пластеръ на нагнитки, цѣна 1 корона, въ пуделкахъ 2 короны) або Феллера туристична тинктура изъ маркою „Ельза" (плинна тинктура на нагнитки, цѣна 2 короны). Тысячь туристовъ, жандаровъ, листаровъ, вояковъ, селянъ и пановъ, котрѣ носятъ тѣснѣ сапоги, такожъ всѣ, котрѣ ю хосновали, поручаютъ ю якъ найскорше, найлѣпше средство на радикальное усуненіе нагнитокъ. Доки иншѣ средства на нагнитки, такъ и вырѣзованьє и т. д, усуваютъ лишь верхну часть нагнитокъ, а самъ корѣнь не усуваютъ, такъ же нагнитки знова скоро наростутъ, нашѣ средства усуваютъ нагнитки изъ корѣнемъ. Заказати оба средства, такожъ порощокъ противъ душиня тѣла и ногъ (цѣна 1 корона) у

E. V. Feller, Apotheker, Stubica 127. (Zagrebszka.)

Новое розпоряженьє! Для „Ельза флуиду" не платится за почту, найлѣпше и нагнитки съ „Ельза флуидомъ" заказати въ едно.

КНИГОПЕЧАТНОЕ АКЦІОНЕРНОЕ ОБЩЕСТВО „УНІО“
Унгваръ, Сейченѣ-рынокъ число 10.
Книгопечатня, книгоперетлетня, торговый магазинъ книгъ, бумагъ, церковныхъ и школьныхъ снарядовъ.

Szállitási feltételeink:

Minthogy Magyarországon ezen intézet az egyedüli, mely bevallottan görög katholikus jelleg alatt népünk felvilágositásán, kulturális emelésén és szellemi táplálásán dolgozik, erkölcsi és hazafias kötelességünk mindent elkövetni, hogy annak léte és virágzása biztosittassék. Szállitunk és közvetitünk minden tisztességes irányu és nemes tartalmu könyvet és nyomtatványt. Babonát nem terjesztünk. Imakönyveink kivétel nélkül a püspöki főhatóságok által jóvá vannak hagyva, tankönyveink a vallás- és közokt. miniszterium által engedélyezve.

Szétküldés, tekintettel a nehéz pénzügyi helyzetre és a háboru okozta nagy drágaságra, csak készpénz ellenében történik, utánvét mellett csak ismert megrendelőknek küldünk árut.

3 koronán aluli rendelésnél 60 fill., 50 koronán alulinál 1.15 f. postabér is követelünk a rendelmény árán felül. 50 koronán felül a portót mi fizetjük. Idegen országba minden kilogram suly után 1 kor. portóbér küldendő előre.

E helyen kénytelenek vagyunk kijelenteni, miszerint az imakönyvek felemelt ára a nyersanyagoknak és a munkabéreknek magas árában leli magyarázatát.

Условія посылки.

Единственное греко-католическое русское созданіе на мадярской краинѣ, котрое наше есть, и котрое каждому заступати и подперати греба,

„Unio könyvnyomda R.-T.“ Ungvár,

посылае свои товары подъ слѣдующима условіями:

До мадярского и австрійского краю:

1. Кто закаже ниже 3 короны, тотъ долженъ гроши напередъ послати, а и на почту 60 фил. окремъ.
2. Кто закаже ниже 50 коронъ, тотъ долженъ гроши напепослати, а и на почту 1.15 фил. окремъ.
3. Кто закаже высше 50 коронъ нетто и гроши напередъ послетъ, тому за почту мы заплатиме.

До чужого краю и до Америки лишь за готовы гроши посылаеме, но до сихъ чужихъ краевъ по высше цѣны товара на почту за каждый единъ килограммъ 1 корону треба прислати на передъ.

Цѣна молитвенныхъ книгъ зато такъ подвышена, ибо выдатки на матеріалы и роботу дуже поднялися подъ часомъ войны.

Magyar nyelvü egyházirodalmi műveink:

Gebé Andor „Homiliák" füzve	4 K — f
„ „ „ kötve	5 K 40 f
„ „ Vasár- és ünnepnapi Apostoli szakaszok magyarázata füzve	3 K — f
„ „ „ kötve	4 K 20 f
„ „ Vasárnapi evangeliumi szakaszok magyarázata füzve	6 K — f
„ „ kötve	7 K 40 f
„ „ Ünnepi evangeliumok magyarázata füzve	6 K — f
„ „ „ „ „ kötve	7 K 40 f
„ „ Bibliai régiségtan füzve	6 K — f
„ „ „ „ kötve	7 K 40 f
„ „ Bevezetés az ószövetségi szent könyvekbe füzve	2 K — f
„ „ kötve	3 K — f
„ „ Bevezetés az ujszövetségi szent könyvekbe füzve	2 K —
„ „ kötve	3 K — f
„ „ Bosnyákország története füzve	2 K — f
„ „ „ „ kötve	4 K — f
Dr. Hadzsega Gyula: Szent Márk Evangeliumának Magyarázata füzve	7 K — f
Beszkid: Tapolczai apátság története füzve	— K 50 f
Dr. Vargha Géza: Középiskolai egyháztörténelem	2 K 50 f
„ „ „ Schismatikus vitapontok füzve	3 K — f
Szilvay Iván: Kincseink füzve	2 K — f
Musztyánovics E.: Pidalion	— K 30 f
Tárkányi: Ó és ujszövetségi Szentirás félbőrkötés, uj kiadás, 5 kötet	25 K — f
Dr. Grigássy Gyula: Magyar gör. kath.-ok története	3 K — f
„ „ „ Maxima cura, pápai rendelet a lelkészek elmozditásáról	— K 40 f
Lupis Sylvester: Máriapócsi nefelejts	1 K — f
Dr. Hadzsega Bazil: Lénytan	2 K — f
„ „ „ Természetbölcselet és világnézet	6 K — f
„ „ „ Van e szükség a papi nőtlenségre	1 K — f
„ „ „ Egy nap a jeruzsálemi templomban	2 K — f
Dr. Hodinka Antal: Munkácsi püspökség okmánytára füzve	12 K — f
kötve	15 K — f

Наша адресса:

Unio könyvnyomda Részvény-Társaság Ungvár

Széchenyi-tér 10. sz.

Idegen kiadványu magyar nyelvü görög katholikus ima- és énekes könyvek:

Danilovics J. Egyházi énekkönyv, félbőrkötésben, piros metszéssel ... ... 6 K — f.
bőrkötésben arany metszéssel ... ... 8 K — f.

Melles E. Dicséret áldozata, nagy betüs és nagy alaku kiadás félbőrben... ... ... 6 K — f
egész bőrben aranymetszéssel ... ... 8 K — f
ugyanaz rendes betüs, kis alaku kiadás
fél vászonba kötve ... ... 3 K 60 f.
egész bőr, arany metszéssel ... ... 6 K — f.

Gebé V.. Vasár- és ünnepnapi apostoli és evangeliumi szakaszok ... ... 1 K 20 f.

Melles E., Vasár- és ünnepnapi apostoli evangeliumi szakaszok és szent olvasmányok
egész vászonkötésben ... ... 3 K 20 f.

Dr. Mikita S., Szent élő rózsafüzértársulati imakönyv félvászonba kötve ... ... — 40 f.

Dr. Mikita S., Oltáregyleti imakönyv, félvászonba kötve... ... ... — K 40 f.

Szent nagy Bazil lyturgiája és egyéb isteni szolgálatok vászonkötésben ... ... 8 K — f.

Egyházi Szerkönyv (Euchologion) vászonkötésben ... ... 16 K — f.
bőrkötésben ... ... 24 K — f.

Zsoltárkönyv félvászonkötésben ... ... 3 K — f.

Irodai felszerelések

tollak, tollszárak, irónok, szines és fekete nagy választékban.

Levélpapirok dobozokban és mappákban.
Fogalmazó papir 500 iv 8 K, 250 iv 5 K.
Finom irópapir 500 iv 12 K, 250 iv 7 K.

8⁰ **levélpapir** 100 iv sima vagy vonalzott ...	1 K 60 f.
4⁰ „ 100 iv sima vagy vonalzott ...	3 K 60 f.
100 drb **hivatalos levélboriték** 46 os nagyság barna szinben	1 K 60 f.
Ugyanez fehér szinben	3 K — f.

Antracen iró tinta ¼ liter	1 K 50 f.
„ „ „ ½ „	2 K 40 f.
„ „ „ 1 „	4 K 30 f.
„ „ „ kis üveg	— K 30 f.
„ „ „ nagy üveg	— K 40 f.

Névjegyek

mindenféle kivitelben izlésesen és olcsón készittetnek.

Увѣдомляеме нашихъ читателей, что у насъ на складѣ суть и можъ въ найдешевшихъ цѣнахъ заказати

Плащаницы, церковніи хоругвы (заставы), кадилницы, чаши, дарохранительницы, свѣчники, восковіи свѣчки, фелоны, далматики, образы, и всякіи церковніи снаряды.

Рахунокъ необавцѣ послеме заказателямъ.

Templomi könyvestábla!

Legmodernebb intézmény a lelkipásztorkodás terén. Felakasztunk a templomban a falra egy egyszerü polcos táblát, melyre olyan jóravaló olvasnivalókat teszünk, a milyeneket olvasás végett hiveinknek kezébe adni szeretnénk. Minden füzetkén, könyvön rajta van az ára. A templomot látogató hivő a könyvet kezébe veszi, átnézi és ha megtetszett neki, megveszi és árát a könyvestábla aljában látható perselybe dobja. Otthon olvasgatja és hozzátartozóinak is tovább adja. A lelkész észrevétlenül hozzáfért hiveinek lelkéhez. Az ungvári székesegyházban felállitott könyvestábla egy hó leforgása alatt 400 koronánál nagyobb bevételt csinált. Könyvestáblát igen csinos lyukas kulcscsal ellátott záros kivitelben magyar és ruthén felirással utánvét mellett 14 koronáért szállitunk, mig a csomagolásért és szállitólevélért külön 1 koronát számlázunk. A postai portó a megrendelőt terheli. Ha azonban valaki az alant felsorolt népies füzetekből netto 30 koronányit egyszerre és készpénzért vagy utánvéttel rendel, akkor az összes küldemény portóját mi fizetjük meg.

Magyar nyelvü füzetek:

„Bünbánattartás“ ájtatossági füzet	—	K	10	f
„Egyházi népénekek“ kottázva	—	K	24	f
Szilvay : „Kincseink“ csodatevő képeink története ...	2	K	40	f
„Mária kegykép imái és énekei“	—	K	4	f
„Szent imák és énekek“	—	K	4	f
„Bucsui szent imák és énekek“	—	K	4	f
„Betlehemi pásztorjáték“	—	K	12	f
Karácsonyi népénekek	—	K	10	f
„Egy órai beszélgetés a bucsukról“	—	K	10	f
„Elmélkedések a bucsukról“	—	K	14	f
„Elmélkedések a szent zarándoklatokról“	—	K	14	f
„A szent gyónásról“	—	K	10	f
Paraklisz a bold. szűz Máriához	—	K	24	f
Elmélkedések az ifjuság számára	—	K	12	f
„Az ital“	—	K	12	f
„A kenyér“	—	K	12	f
„A babona“	—	K	12	f
„Mária Einsideln“	—	K	12	f
„Szent György élete“	—	K	12	f
„Tapolcai apátság története“	—	K	50	f
Vasárnapi és ünnepnapi evangeliumok“	1	K	20	f
„Urangyala“ (képpel) ima	—	K	2	f
„Pócsi szűz Mária képe“	—	K	2	f
Különféle szent képek ... ... ára 2, 3, 4, 6, 8, 10 és			12	f

Portókimélés céljából idegen kiadványu füzetek egyidőben való szállitására is ajánlkozunk.

Magyar nyelvü görög kath. szertartásu imakönyveink.

***Lelki vigasz,** imakönyv a gör. kath. nők számára *Szemán* István papnevelőházi lelkiigazgató szerkesztése. Elsőrendü tartalommal, finom kiállitásban, zsebkiadás.

Árak: Vászonkötésben piros metszés 2 K 80 f. Félbőrkötés piros metszés 3 K 50 f. Egész bőr, piros metszés 6 K, Egész bőrben arany metszéssel 8 K, ugyanez párnázva, finomabb kivitelben 10 korona.

***Lelki kincs,** imakönyv a gör. kath. ifjuság számára, *Szemán* István papnevelőházi lelkiigazgató szerkesztése. Gondosan összeválogatott tartalommal, finom kiállitás, zsebkiadás.

Árak:	Vászonkötésben piros metszéssel... ...	1 K	40 f.
	Félbőrben ,, ,, ...	1 K	60 f.
	Egész bőrben ,, ,, ...	4 K	— f.
	Egész ,, finomabb kivitel, arany metszés	6 K	— f.

***Őrangyal,** imakönyv az iskolás gyermekek számára bold. Roskovics Emmánuel főgimn. hittanár szerkesztése, válogatott jó tartalom, zsebkiadás, félvászonba kötve 60 fillér.

***Isten a reményem,** katona ájtatossági imakönyv, háboru idejére, zsebkiadás. Itthon levő hivek is használhatják, ára 50 fillér.

***Mária congregatiói ima- és vezérkönyv,** zsebkiadás füzve 80 fillér; félvászonba kötve 1 kor.

Több példány rendelésénél megfelelő százalék engedményt adunk. Vállalkozunk idegen kiadásu görög kath. magyar imakönyvek szállitására is.

*Молитвенникъ Общества св. Престола ... ... 20 ф.

Molitvenniki ná ruszkom jázöku mágyárszkimá bukvámi:

***Szrednij Zbornik.** Szosztávili O. Andrej Karczub i Joann Flenykó. To prekrászná, dobrá á duzse desevá knihá, kázsdu otprávu mozs iz nej szpiváti, ják mologyi, ták i sztári lyudi mozsut ju chosznováti.

Ciná vo polotnyi	... ...	6 K 50 f.
„ „ polukozsi	... ...	7 K — f.
„ „ ciloj kozsi	... ...	12 K — f.
„ „ sz zolotöm obrizom	... ...	17 K — f.

***Molitvennyi knihi.** Szosztáviv O. Emmánuil Roskovics. Násá knihopecsátnyá uzse vo pocsátku szvojeho szuscsesztvovánijá szo bláhoszlovenijem jepiszkopszkim vödálá szlyidujuscsi knizski:

***Hlyib Dusevnöj,** vo polotnyi	... ...	2 K 80 f.
vo polukozsi	... ...	3 K 50 f.
vo ciloj kozsi	... ...	6 K — f.
vo ciloj kozsi szo zolotöm obrizom	...	8 K — f.

***Hlyib Dusi,** perepletenijá i cinö ják vöszse.
***Molitvennik,** perepletenijá i cinö ják vöszse.
***Málöj Szbornik,** perepletenijá i cinö ják vöszse.

***Ánhel Hoszpodeny,** vo kotrom náhogyátszá vszi molitvö kázsdodennö, molitvö pred iszpovidiju i pricsáscsenijem, po szpovidi i pricsáscseniju, vszi zápovidi i dobrogyiteli, holovnyi náuki virö, holovnyi császti utreni i vecserni, cilá liturgijá, tropári, kondáki, bohorodicsnö, prokimenö i pricsásztnö ná vszi negyili, szvjátá i ná rázlicsnijá námirenijá. Ciná szej knizsocski vo polupolotnyánom perepletu 50 fillerö.

Mozsno sziji knihi dosztáti ná ruszkom jázöku i ruszkimá bukvámi vo tyich zse cinách.

Irodalmi kiadványaink:

Boksay J.: Szerelemből, regény	... ...	2 K
Boksay J.: Az élet viharában, regény	... ...	2 K
Máthé M.: Északi fény, versek	... ...	2 K
Timkó I.: Orosz elbeszélések	... ...	2 K

Kaphatók nálunk különféle tankönyvek, magyar nyelvü saját kiadványaink a következők:

Dr. Mikita Sándor-féle Nagy katekizmus ... ... 1 K 20 f.
Dr. Vargha Géza: Egyháztörténelem a főgimnáziumok és tanitóképző-intézetek számára ... ... 2 K 50 f.
Volosin Ágoston-féle Kisorosz nyelvtan ... ... 2 K 40 f.
Szabó Eumén: Ószláv nyelvtan ... ... 1 K 40 f.
Hitoktatói tanmenet és haladási napló... ... ... 1 K 50 f.

Можно у насъ получити всякіи школьніи книги, наши изданія суть слѣдующіи:

*Д-ръ А. Микита: Малый Катихизмъ — К 30 ф
„ „ Среднiй „ — К 50 ф
„ „ Великiй „ 1 К 20 ф
Августинъ Волошинъ: Азбука ... ... — К 50 ф
Михаилъ Врабель: Букварь ... ... — К 40 ф
А. Волошинъ: Читанка ... ... — К 80 ф
*„ „ Мала Библія ... ... — К 50 ф
„ „ Грамматика ... . — К 30 ф
„ „ МалоруськаГрамматика 2 К 40 ф
„ „ Материнскiй языкъ ... — К 10 ф
А. Митракъ: Русско-Мадярскiй Словарь въ переплету 15 К
А. Кубекъ: „ „ нѣмецк. слов. въ пер. 6 К
Е. Сабовъ: Христоматія ... ... 3 К
Евгенія Фенцика: Библія ... ... 60 ф
„ „ Литургика ... ... 40 ф
„ „ Физика ... ... 40 ф
„ „ Географія ... ... 40 ф
„ „ Естествовѣдѣніе ... ... 40 ф
„ „ Исторія ... ... 40 ф
„ „ Аритметика и Грамматика 40 ф
„ „ Кириллъ и Меѳодъ ... 60 ф

Ruthén nyelven cyrill betükkel kiadott népies, ismeretterjesztő és ájtatossági füzeteink.

„Старша руська письменность" . . . . — К 24 f
Житіе святыхъ" 7-ik iv készen, a többi nyomás alatt.
„Пѣсенникъ" . . . . 3 К — f
„Подземный Римъ" . . . . — К 24 f
„Совѣты изъ Садовоства" . . . . — К 24 f
„Житіе св. Ѳеклы, Екатерина" . . . . — К 24 f
„Праздники" . . . . — К 24 f

„Наука пчолярства“	— К 40 f
„О земледѣлствѣ“	— К 24 f
„*Параклисъ“	16—24 f
„Ангелъ Господень“ молитва	— К 2 f
Св. Іоаннъ Креститель (образчикъ)	— К 2 f
Св. Отецъ Николай (образчикъ)	— К 2 f
„О отпустахъ“	— К 6 f
„Разговоръ о векселяхъ“	— К 4 f
„Миссійный листокъ“	— К 4 f
„Пѣсни Богород. на отпусты“	— К 12 f
„Покаяніе“	— К 10 f
„Разговоръ о покаянію“	— К 12 f
„Пѣсни на праздн. св. Николая“	— К 12 f
„Пѣсни на праздн. Воскресенія“	— К 10 f
„Пѣсни на праздникъ Успенія“	— К 10 f
„Пѣсни на праздникъ Рождества Хр.“	— К 14 f
„Пѣсни на св. великій постъ	— К 12 f
„Пѣсни въ честь Богород.“	— К 8 f
„Пѣсни надгробныя“	— К 24 f
„Пѣсни Маріи повчанской“	— К 24 f
„Пѣсни на покровы“	— К 8 f
„Пять рѣчи вѣры“	1 К — f
„Служба св. Димитрія“	— К 10 f
„Фабіола“	— К 30 f
Пантелеймонъ“	— К 30 f
„Наша правда“	— К 30 f
„Письмо для руського народа“	— К 6 f

Церковніи книги.

Евангеліе великое отъ	80 К до 400 К
„ малое „	60 К до 280 К
Великій Литургиконъ	100 К
Малый „	8 К
Свята Литургія на нотахъ гармоніи, сопранъ, алтъ, теноръ, бассушъ въ переплету	50 К
Апостолъ великій	30—40 К
Ирмологіонъ	28 К
Тріодъ Постная	40 К
„ **Цвѣтная**	60 К
Часословъ	30 К
Минея Праздничнa	40 К
„ **Общая**	30 К

Акаѳистникъ Малый ... ... 3 К 60 ф
,, **Великій** ... ... 15 К
Псалтырь Малая ... ... 2 К, 3 К, 5 К
,, **Великая** ... ... 15 К
Октоихъ ... ... 45—50 К
Апостолы и Евангелія ... ... 1 К 50 ф
Чинъ парастаса и погребенія ... ... 2 К 40 ф

Стари церковніи книги прекрасно переплетеме.

ЦЕРКОВНО-ЛИТЕРАТУРНІИ СОЧИНЕНІЯ.

Петръ Гебей: Слово Божіе (проповѣди на всѣ недѣли и праздники года) перепл. 12 К — ф
Константинъ Невицкій Благовѣстникъ, проповѣди катехетичніи, въ переплету ... ... 3 К — ф
Павелъ Шуба: Проповѣди на праздники, брош. ... ... 5 К — ф
Иванъ Силвай: Другій свѣтъ, проповѣди похоронніи ... ... 4 К — ф
Д-ръ Александръ Микита: Церковный Типиконъ ... ... 3 К 20 ф
Д-ръ Александеръ Микита: Великій Катехисмъ ... ... 1 К 20 ф
Емаліанъ Желтвай: Пастырское Богословие ... ... 3 К — ф
Библійніи повѣсти ... ... 3 К 60 ф
Библійная Исторія въ переплету ... 16 К — ф
Священное писаніе въ переплету ... 20 К — ф
Молитва: Отче нашъ (на стѣну простерти)... ... ... 1 К — ф
[redacted] вѣры, 5 проповѣдей ... 1 К — ф

[redacted]ратурны книги подъ короткимъ ча- [redacted]обрѣеме и послеме заказателямъ.

Наша адресса:

Unio könyvnyomda Részvény-Társaság Ungvár

Széchenyi-tér 10. sz.